

---

# ANUARIO ESTADÍSTICO

Provincia de Misiones  
2023

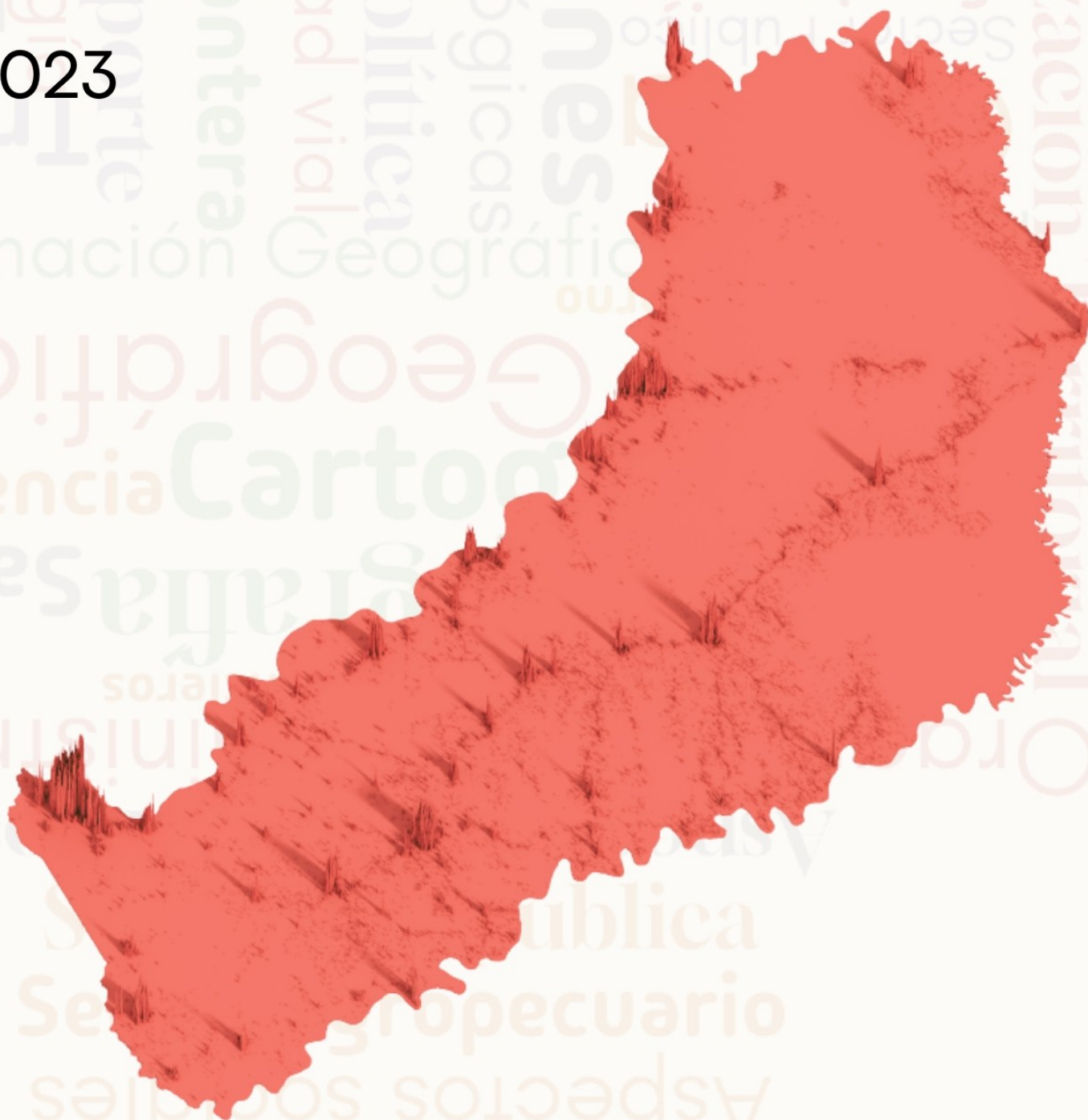



**AUTORIDADES**

**GOBERNADOR**

HUGO PASSALACQUA

**VICEGOBERNADOR**

LUCAS ROMERO SPINELLI

**DIRECTORA EJECUTIVA  
INSTITUTO PROVINCIAL DE  
ESTADÍSTICA Y CENSOS**

SILVANA DEA LABAT



# Presentación

La estadística es mucho más que una herramienta técnica: es el lenguaje con el que interpretamos la realidad, tomamos decisiones informadas y proyectamos el futuro. En un contexto donde la información confiable es clave para diseñar políticas públicas eficaces y promover el desarrollo sostenible, el INSTITUTO PROVINCIAL DE ESTADÍSTICA Y CENSOS (IPEC) reafirma su compromiso con la producción y difusión de datos relevantes sobre la dinámica social, económica y territorial de nuestra provincia.

En esta oportunidad, tengo el agrado de presentar una nueva edición del Anuario Estadístico de la Provincia de Misiones, correspondiente al año 2023. Esta publicación consolida en un solo volumen una amplia gama de indicadores que permiten comprender la evolución de distintos sectores, y se enriquece con la actualización de datos de población y vivienda a nivel municipal, a partir de los resultados del Censo Nacional de Población, Hogares y Viviendas 2022.

Con más de cincuenta años de trayectoria, el IPEC ha sabido consolidarse como un organismo técnico de referencia, garantizando la calidad, continuidad y transparencia en la generación de estadísticas oficiales.

Este anuario es fruto del trabajo sostenido de recopilación, sistematización y análisis que el Instituto realiza de manera permanente o periódica, en articulación con diversos organismos públicos y privados.

Desde la primera edición en 1974 hasta hoy, el Anuario ha evolucionado junto con la provincia, adaptándose a nuevas demandas de información y formatos de difusión. A lo largo de los años, se han sumado informes mensuales, trimestrales y anuales que abordan temáticas específicas, pero el Anuario sigue siendo una síntesis integral y estratégica para la toma de decisiones.

Agradezco profundamente a todas las instituciones que colaboraron en la elaboración de esta edición, aportando datos, conocimientos y compromiso con la construcción de una provincia más informada y participativa.

*"Donde hay datos, hay claridad.*

*Donde hay claridad, hay posibilidad de transformación."*

**Cra. Silvana Dea Labat**

Directora Ejecutiva

Instituto Provincial de Estadística y Censos - IPEC



# Contenido

<b>CAPÍTULO 1</b>		<b>7</b>	<b>3.10</b>		<b>106</b>
<b>Información geográfica general</b>			<b>Canasta básica</b>		
1.1	Datos geográficos	15	<b>3.11</b>		<b>108</b>
1.2	Clima	20	<b>Índice de pobreza e indigencia multicausal</b>		
1.3	Organización política, territorial y administrativa	21	<b>3.12</b>		<b>110</b>
<b>3.12</b>			<b>Índice de precios al consumidor</b>		
<b>CAPÍTULO 2</b>		<b>27</b>	<b>CAPÍTULO 4</b>		<b>113</b>
<b>Población</b>			<b>Aspectos económicos</b>		
2.1	Población	31	<b>4.1</b>		<b>119</b>
<b>CAPÍTULO 3</b>		<b>47</b>	<b>4.2</b>		<b>121</b>
<b>Aspectos sociales</b>			<b>Energía</b>		
3.1	Trabajo	57	<b>4.3</b>		<b>122</b>
3.2	Ingresos	62	<b>Construcción</b>		
3.3	Poder adquisitivo	67	<b>4.4</b>		<b>124</b>
3.4	Salud	69	<b>Índice de ventas en supermercados</b>		
3.5	Educación	74	<b>4.5</b>		<b>126</b>
3.6	Seguridad pública	88	<b>Transporte</b>		
3.7	Seguridad vial	101	<b>4.6</b>		<b>128</b>
3.8	Tecnología	102	<b>Turismo</b>		
3.9	Tiempo libre	105	<b>4.7</b>		<b>133</b>
			<b>Sector Público</b>		
<b>CAPÍTULO 5</b>		<b>143</b>	<b>CAPÍTULO 5</b>		<b>143</b>
			<b>Aspectos financieros</b>		
			<b>5.1</b>		<b>149</b>
			<b>Aspectos financieros</b>		
<b>CAPÍTULO 6</b>		<b>151</b>	<b>CAPÍTULO 6</b>		<b>151</b>
			<b>Sector externo</b>		
			<b>6.1</b>		<b>157</b>
			<b>Sector externo</b>		

## Signos convencionales

- Dato igual a cero
- Dato ínfimo, menos de la mitad del último dígito mostrado
- . Dato no registrado
- ... Dato no disponible a la fecha de presentación de resultados
- /// Dato que no corresponde presentar debido a la naturaleza de las cosas o del cálculo
- s Dato confidencial por aplicación de las reglas del secreto estadístico
- Dato provisorio
- e Dato estimado por extrapolación, proyección o imputación



# Capítulo 1

## Información Geográfica General

**Organización territorial**

Organización administrativa

**Organización política**

Datos geográficos

**Clima**





En este capítulo se presenta información sobre las principales características geográficas del territorio de la provincia de Misiones, tales como superficie, longitud de fronteras, hidrografía e indicadores climáticos como las temperaturas y las precipitaciones. También se incluye información sobre la organización político-administrativa.

La provincia de Misiones se encuentra ubicada en el extremo Noreste de nuestro país, casi la totalidad de sus límites son ríos: el Paraná al Oeste; su afluente, el Iguazú al Norte; al Este el Río San Antonio y sigue luego una línea convencional que lo une al Río Pepirí Guazú, y por este último, hasta el río Uruguay. El Uruguay corriendo al Sureste de la provincia cierra el límite internacional. Al Suroeste, el límite con Corrientes está formado por los Arroyos Itaembé y Chimiray, con una línea convencional entre ambos, que une al Itaembé con el Angico, afluente del Chimiray.

Misiones está situada en un lugar muy particular porque posee 1.267 km de frontera internacional que representan más del 80% de sus límites; al norte y este limita con Brasil, al oeste con Paraguay, al sur limita con la provincia de Corrientes (Argentina) y parte de la República de Brasil. El punto más oriental (E) de la Argentina se encuentra en Misiones, en la localidad de Bernardo de Irigoyen a 53° 38' 58" longitud oeste.

La *superficie* provincial es de 29.801 km<sup>2</sup>, representa el 0,8% del total nacional. Está comprendida entre los paralelos 25° 28'; y 28° 10', latitud sur; y los meridianos 53° 58'; y 56° 03', longitud oeste.

Más del 90% del territorio está recubierto por capas continuas y gruesas de meláfiro (rocas eruptivas de origen volcánico), de la formación de Serra Geral. Geológicamente responden a un antiguo macizo fracturado, resultado de enormes erupciones sobre la arenisca, conocidas como formación de San Bento, produciéndose así las rocas metamórficas características, que sirvieron de base a la formación del subsuelo misionero (corresponde a Misiones los terrenos de fines del Precámbrico y principios del Mesozoico, de los periodos Cretácicos y Triásicos). Se formaron así otros tipos de rocas, las lateritas que ayudaron a que el suelo característico de Misiones sea rojo y arcilloso, este peculiar color de suelo se debe también a la presencia de rocas ricas en óxido de hierro y alúminas disueltas en la tierra y al tipo de clima donde se desarrollaron.

No existen *suelos* de relieve realmente planos o que ofrezcan pendientes menores del 2%. El relieve ondulado y con pronunciada pendiente, favorece a la erosión ocasionada por las precipitaciones anuales que van de 1.600 mm en el sudoeste a 2.000 mm, en el noreste, de régimen frecuentemente torrencial.

El *relieve* responde a una formación mesetaria, por la falta de líneas serranas definidas, presenta dorsos y mesetas tabuliformes, siempre cubiertas de vegetación. Las alturas llegan a alcanzar entre 700 y 800 metros sobre el nivel del mar, las formaciones comienzan al sur con las sierras de Apóstoles y San José, continúan por las sierras del Imán, de unos 50 km de longitud y con alturas de más de 240 mt, la Sierra de Misiones o Central con 180 km de longitud que culmina a más de 840 mt como altura máxima en Bernardo de Irigoyen y por último la Sierra de la Victoria al noroeste, de 70 km de largo y que se dirige en dirección a las Cataratas de Iguazú.

La provincia se encuentra dividida en 78 municipios agrupados en 17 departamentos. Cabe destacar que hasta el año 2018 Misiones contaba con 75 municipios. En 2019 se crea el municipio Pozo Azul en el departamento San Pedro, en 2020 el municipio Salto Encantado en el departamento Cainguaés, y en 2022 el municipio Fracrán en el departamento Guaraní.

El *clima* en Misiones es de tipo subtropical sin estación seca. Las precipitaciones son muy abundantes, ello trae como consecuencia alta humedad relativa ambiente, se suma el rocío que se produce y mantiene la humedad superficial del suelo, esta combinación posibilita el incremento de los vegetales, y facilita así el desarrollo de la "Selva Misionera".

La *temperatura* anual media es elevada entre 20° y 21° y los vientos soplan generalmente del noreste, del sudeste y del este, en orden de frecuencia.

El *sistema hídrico* tiene aproximadamente 800 arroyos que desembocan en los cinco ríos que forman el perímetro de nuestra provincia: Paraná, Uruguay, Iguazú, San Antonio y Pepirí Guazú, 270 aproximadamente lo hacen en el Paraná e Itaembé, 120 hacia el Iguazú y San Antonio y los 400 restantes hacia el Uruguay y Pepirí Guazú. El afluente de mayor importancia del río Iguazú es el San Antonio. Sobre el Río Iguazú se forman las Cataratas del Iguazú, un amplio arco de 3 km de extensión y alrededor de 275 saltos con caídas de alrededor de 70 metros.

La Provincia de Misiones presenta 2 ecosistemas, la selva y el campo o parque mesopotámico: La Selva, formación característica de Misiones, abarca el centro y norte del territorio, presenta una densa y variada vegetación en cuatro estratos bien definidos, los árboles que alcanzan 30 y 40 m. de altura, como por ejemplo: Araucaria, Lapacho Negro, Cedro, Peteribí, Caña Fístola, Cancharana, Guatambú, Timbó, Pino Paraná, Palo Rosa, Palmito, Arbustos, Helechos, Enredaderas, entre otros.

El campo o Parque Mesopotámico es una formación vegetal herbácea, con presencia de algunos árboles en las áreas más elevadas, los moradores de la selva son: el yagareté, el puma, el gato tinca, el zorro gris, el coatí, oso hormiguero y el tapir, 400 especies de aves entre las cuales se encuentra el tucán de colorido plumaje, el pato serrucho de coloración parduzca, el faisán y gran variedad de patos, loros, millones de insectos y mariposas de bella coloración.

# 1. Información geográfica general

<b>1.1</b>	<b>Datos geográficos</b>	
1.1.1	Superficie total del país.	15
1.1.2	Superficie y cantidad de municipios por departamento. Total provincia. Año 2023	15
1.1.3	Puntos extremos de la provincia.	15
1.1.4	Sierras más elevadas de la provincia.	16
1.1.5	Longitud de los principales ríos en Misiones.	16
1.1.6	Principales sistemas hídricos y cuencas hidrológicas de la provincia.	16
1.1.7	Altitudes escalonadas de sur a norte, sobre el nivel del mar.	16
1.1.8	Superficie y longitud de las principales cuencas hidrográficas de Misiones.	17
<b>1.2</b>	<b>Clima</b>	
1.2.1	Precipitaciones y temperaturas medias anuales. Estación meteorológica Posadas. Años 2019-2023	20
1.2.2	Precipitaciones y temperaturas medias mensuales. Estación meteorológica Posadas. Años 2019-2023	20
<b>1.3</b>	<b>Organización política, territorial y administrativa</b>	
1.3.1	Gobiernos locales por categoría, según departamento. Total provincia. Año 2023	21

1.3.2	Legisladores Nacionales por la provincia de Misiones por período y partido. Año 2023	21
1.3.3	Diputados provinciales por partido político o bloque. Gestión legislativa 10/12/2022 a 09/12/2023	21
1.3.4	Pasos de frontera internacional, según país limítrofe. Provincia de Misiones. Año 2023	22
1.3.5	Redes hidrológicas por tipo de estación. Provincia de Misiones. Año 2023	24
<b>Mapas</b>		
	Mapa bicontinental de la República Argentina	13
	Departamentos y municipios. Provincia de Misiones. Año 2023	14
	Cuencas y subcuencas hidrográficas. Provincia de Misiones. Año 2023	19
	Pasos de frontera internacionales. Provincia de Misiones. Año 2023	23
	Redes hidrológicas por tipo de estación. Provincia de Misiones. Año 2023	25
<b>Gráficos</b>		
1.2.1	Precipitaciones anuales, en milímetros. Estación meteorológica Posadas. Años 2019-2023	20
1.2.2	Temperaturas medias anuales. Estación meteorológica Posadas. Años 2019-2023	20







**Cuadro 1.1.1** Superficie total del país.

Extensión	Superficie
	km <sup>2</sup>
<b>Total</b>	<b>3.669.710,9</b>
Área continental americana	2.780.084,8
Islas del Atlántico Sur <sup>(1)</sup>	15.907,7
Sector antártico argentino <sup>(2)</sup>	873.718,4

<sup>(1)</sup> Corresponde a las Islas Malvinas, Georgias del Sur y Sandwich del Sur (departamento Islas del Atlántico Sur, provincia de Tierra del Fuego, Antártida e Islas del Atlántico Sur).

<sup>(2)</sup> Corresponde al departamento del mismo nombre de la provincia de Tierra del Fuego, Antártida e Islas del Atlántico Sur. Incluye las Islas Shetland del Sur e Islas Orcadas del Sur. Por la Ley Provincial 1.186 del 27 de octubre de 2017, las Islas Orcadas del Sur forman parte del departamento Antártida Argentina. No incluye las barreras de hielo antárticas.

**Nota:** en la superficie total del país no están incluidos los espacios marítimos.

Para más información consultar [https://www.ign.gob.ar/descargas/geoespacial/Informe\\_superficies\\_de\\_Argentina.pdf](https://www.ign.gob.ar/descargas/geoespacial/Informe_superficies_de_Argentina.pdf)

**Fuente:** Anuario Estadístico de la República Argentina 2023. INDEC.

**Cuadro 1.1.2** Superficie y cantidad de municipios por departamento. Total provincia. Año 2023

Departamento	Superficie	Municipios
	km <sup>2</sup>	
<b>Total</b>	<b>29.911</b>	<b>78</b>
Apóstoles	1.038	4
Cainguás	1.549	4
Candelaria	920	7
Capital	975	3
Concepción	777	2
Eldorado	1.724	5
Gral. Manuel Belgrano	2.991	3
Guaraní	3.278	3
Iguazú	2.741	4
Leandro N. Alem	1.069	8
Ldor. Gral. San Martín	1.462	6
Montecarlo	1.764	3
Oberá	1.572	9
San Ignacio	1.670	8
San Javier	648	4
San Pedro	4.081	2
25 de Mayo	1.653	3

**Nota:** los valores de Superficie en km<sup>2</sup> corresponden a los registrados en el documento "Determinación de la superficie correspondiente al Territorio Continental, Antártico e Insular de la República Argentina". Tabla 12: Valores poblacionales proyectados al año 2020 y de superficie correspondientes a las provincias de la República Argentina, para las provincias, pág. 25; y Tabla 26: Valores poblacionales proyectados al año 2020 y de superficie correspondientes a los departamentos de la provincia de Misiones, para los departamentos, pág. 54.

**Fuente:** INDEC. Censos nacionales de población.

**Cuadro 1.1.3** Puntos extremos de la provincia.

Localización	Latitud/Longitud
<b>Norte</b>	
Sobre el Río Iguazú	Latitud Sur 25° 28'
Departamento Gral. Manuel Belgrano	
<b>Sur</b>	
Sobre el Río Uruguay	Latitud Sur 28° 10'
Departamento Concepción	
<b>Este</b>	
Sobre el Nacimiento del A° Pepirí Guazú	Longitud Oeste 53° 58' 52"
Departamento Gral. Manuel Belgrano	
<b>Oeste</b>	
Sobre el A° Itaembé	Longitud Oeste 56° 03'
Departamento Capital	

**Fuente:** Instituto Geográfico Nacional (IGN).

**Cuadro 1.1.4** Sierras más elevadas de la provincia.

Nombre	Longitud	Altura
	km	m
Sierra de Misiones ó Central N.O. a S.E.	180 km	843 m
Sierra Victoria ó Barrancón N.O.	70 km	724 m
Sierra del Imán S.	50 km	358 m
Sierra San José S.E.	537 m	294 m

Fuente: IPEC - Área Suministro y Biblioteca.

**Cuadro 1.1.5** Longitud de los principales ríos en Misiones.

Ríos	Longitud (km)
Paraná	3.800
Iguazú	1.300
San Antonio	120
Pepirí Guazú	180
Uruguay	1.700

Fuente: Geografía de Misiones - José A. Margalot - Biblioteca IPEC.

**Cuadro 1.1.6** Principales sistemas hídricos y cuencas hidrológicas de la provincia.

Nombre del sistema	Cuenca	Provincia	Superficie
			km <sup>2</sup>
Río Paraná	Arroyo Pindapoy Grande	Corrientes, Misiones	623
	Río Iguazú	Misiones	1.764
	Ríos y arroyos afluentes al río Paraná (Arroyo del Rey, Arroyo Malabrigo, Río Piray Mini y otros)	Buenos Aires, Chaco, Corrientes, Entre Ríos, Misiones, Santa Fe	108.136
Río Uruguay	Afluentes al río Uruguay	Corrientes, Entre Ríos, Misiones	29.694
	Arroyo Chimiray	Corrientes, Misiones	446
	Río Pepirí Guazú	Misiones	836

Fuente: Anuario Estadístico de la República Argentina 2023. INDEC.

**Cuadro 1.1.7** Altitudes escalonadas de sur a norte, sobre el nivel del mar.

Localidad	Metros
<b>Línea del Paraná</b>	
Posadas	120
Candelaria	122
Santa Ana	162
San Ignacio	159
Jardín América	200
Puerto Rico	100
Montecarlo	130
Eldorado	160
Puerto Iguazú	140
<b>Línea Central</b>	
Apóstoles	107
San José	170
Leandro N. Alem	285
Oberá	334
Campo Grande	385
Aristóbulo del Valle	475
San Pedro	510
Tobuna	555
Bernardo de Irigoyen	805
San Antonio	520
<b>Línea del Uruguay</b>	
Concepción	160
San Javier	100

Fuente: Geografía de Misiones - José A. Margalot - Biblioteca IPEC.

**Cuadro 1.1.8** Superficie y longitud de las principales cuencas hidrográficas de Misiones.

Arroyo	Cuenca	Superficie de la cuenca	Longitud del curso
		km <sup>2</sup>	km
Urugua-í o Grande	Paraná	2.529,0	243,0
Piray Guazú	Paraná	2.150,2	176,0
Yabebiry y Chapá	Paraná	1.889,3	130,1
Piray Miní	Paraná	1.470,2	208,2
Garupá	Paraná	1.416,0	62,0
Paranay Guazú	Paraná	1.319,5	114,2
Aguaray Guazú	Paraná	873,0	101,5
Garuhapé	Paraná	557,0	74,3
Cuñapirú	Paraná	525,0	67,6
Tabay-Las Tunas	Paraná	378,0	53,7
Ñacanguazú	Paraná	354,0	42,3
Itacuruzú	Paraná	276,0	45,3
Caraguatay	Paraná	211,0	24,6
Tupicúa	Paraná	194,0	27,6
Zaimán	Paraná	148,7	30,0
San Juan	Paraná	142,8	27,5
Yasu Argentino	Paraná	141,3	26,0
Tres de Mayo-Yatetay	Paraná	113,0	20,2
Capioví	Paraná	107,0	25,0
Itaembé (en Misiones)	Paraná	98,5	34,7
Aguaray Miní	Paraná	90,0	90,0
Santa Ana	Paraná	74,5	15,6
Mbocay	Paraná	66,0	19,5
Mbopicuá	Paraná	44,7	14,4
Curupayty	Paraná	38,3	14,6
Persiguero	Paraná	36,6	9,2
Paranay Miní	Paraná	35,1	9,6
Pomar	Paraná	34,6	15,5
Urú	Paraná	14,9	2,7
Tacuara	Paraná	9,9	5,8
Yabotí (Pepirí Miní)	Uruguay	2.030,0	156,5
Soberbio	Uruguay	1.085,0	133,1
Saltito	Uruguay	865,3	98,9
Acaraguá	Uruguay	805,0	86,0
Canal Torto-Alegre	Uruguay	754,0	102,2
Paraíso o Ipané	Uruguay	625,8	105,0
Itacaruaré	Uruguay	507,0	50,8
Tunas	Uruguay	420,0	54,0
Pindaití	Uruguay	404,2	83,5
Once Vueltas	Uruguay	393,6	48,0
Chafariz	Uruguay	381,0	81,6
Pesiguero o Durazno	Uruguay	345,0	43,9
Ramón	Uruguay	341,8	57,1
Chimiray (en Misiones)	Uruguay	243,0	69,0
Santa María	Uruguay	186,2	34,6
Guerrero	Uruguay	176,0	32,4
Concepción	Uruguay	157,0	29,6
Los Muertos	Uruguay	123,9	40,0
Tomás Guido o Chico Alferez	Uruguay	113,0	30,0
Dorado	Uruguay	84,7	33,2
Portera	Uruguay	77,6	17,7

(continúa)

**Cuadro 1.1.8** (conclusión)

Arroyo	Cuenca	Superficie de la cuenca	Longitud del curso
		km <sup>2</sup>	km
Barrero	Uruguay	48,2	10,3
Naranjero	Uruguay	45,6	16,0
Tararira	Uruguay	35,1	15,9
Margarita	Uruguay	28,0	11,7
Itayoá	Uruguay	12,1	6,4
Yacuy	Iguazú	204,0	38,5
San Francisco o Yacutinga	Iguazú	194,6	39,8
Ibicuy-Central	Iguazú	185,7	37,6
Santo Domingo	Iguazú	104,5	27,4
Ñandú	Iguazú	66,0	13,3
Zanja Fría	Iguazú	32,4	11,6
Antas	Iguazú	27,1	7,7
Toro	Pepirí Guazú	174,5	36,2
Dos Hermanos	Pepirí Guazú	72,7	23,3
Macaca	Pepirí Guazú	37,4	17,4
Inocentes	Pepirí Guazú	26,6	11,8
Mandurí	Pepirí Guazú	23,7	8,8
Marquito	Pepirí Guazú	17,6	3,5
Deseado	San Antonio	332,2	23,3
Jacaratiá	San Antonio	21,7	7,0
de las Antas	San Antonio	20,9	8,2
Tacuara	San Antonio	11,7	8,6
de los Patos	San Antonio	11,3	4,0

**Fuente:** Diccionario Geográfico Toponímico de Misiones. Miguel Ángel Stefañuk. IDE Misiones - Subsecretaría de Ordenamiento Territorial. Ministerio de Ecología y RNR.

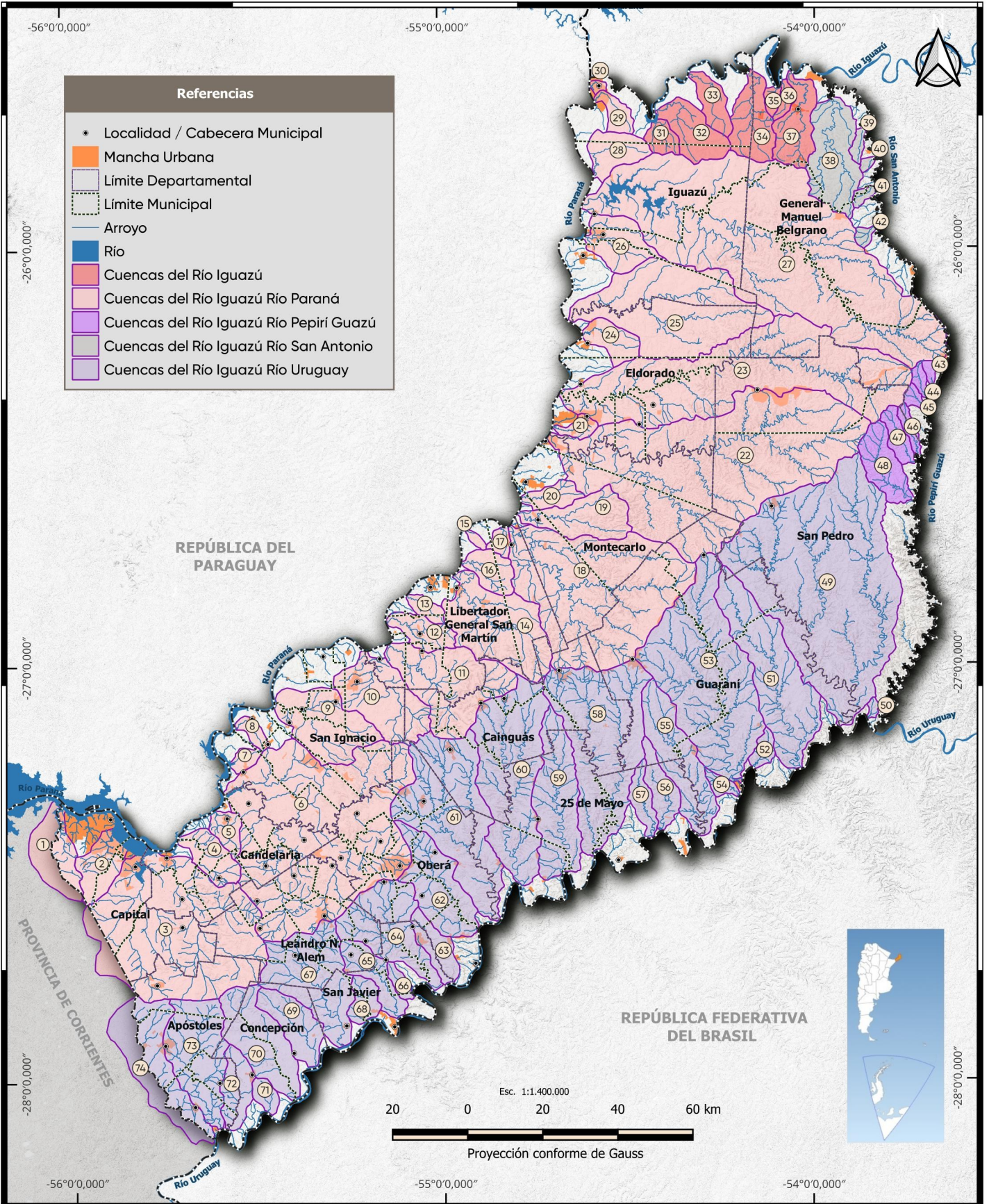

1 A° Itaembé	11 A° Cuiñapirú	21 A° Pomar	31 A° Nandú	38 A° Deseado	43 A° Marquito	49 A° Pepirí Mini o Yaboty	57 A° Dorado	66 A° Margarita
2 A° Zaimán	12 A° Capióvi	22 A° Piray Guazú	32 A° Central	39 A° Tacuara	44 A° Inocentes	50 A° Itayodá	58 A° Saltito	67 A° Itacaruaré
3 A° Garupá	13 A° Mboipicúa	23 A° Piray Mini	33 A° Santo Domingo	40 A° de los Patos	45 A° Mandurí	51 A° Paraíso o Ipané	59 A° Pindaytí	68 A° Portera
4 A° San Juan	14 A° Garuhapé	24 A° Aguaray Mini	34 A° Yacuy	41 A° de las Antas	46 A° Macaca	52 A° Naranjero	60 A° Alegre o Torto	69 A° Santa María
5 A° Santa Ana	15 A° Urú	25 A° Aguaray Guazú	35 A° Antas	42 A° Jacaratí	47 A° Dos Hermanos	53 A° Soberbio	61 A° Acaraguá	70 A° Persiguero o Durazno
6 A° Yabebiry	16 A° Yatetay	26 A° Tupicúa	36 A° Zanja Fria		48 A° Toro	54 A° Tararira	62 A° Ramón	71 A° Barrero
7 A° Persiguero	17 A° Paranay Mini	27 A° Urugua-i	37 A° San Francisco			55 A° Chafariz	63 A° Tomás Guido	72 A° Concepción
8 A° Curupayty	18 A° Paranay Guazú	28 A° Yasu Argentino				56 A° de los Muertos	64 A° Once Vueltas	73 A° Tunas
9 A° Nacanguazú	19 A° Itacuruzú	29 A° Mbocay					65 A° Guerrero	74 A° Chimiray
10 A° Tabay	20 A° Caragutatay	30 A° Tacuara						

Fuentes:  
Instituto Geográfico Nacional (IGN).  
Dirección General de Catastro de la Provincia de Misiones (DGC).  
Infraestructura de Datos Espaciales de la Provincia de Misiones (IDE MISIONES).

**Cuadro 1.2.1** Precipitaciones y temperaturas medias anuales. Estación meteorológica Posadas. Años 2019-2023

Año	Estación Meteorológica Posadas <sup>(1)</sup>	
	Precipitaciones <sup>(2)</sup>	Temperaturas medias <sup>(3)</sup>
	mm	C°
2019	2.115	22,7
2020	1.305	22,8
2021	1.390	22,3
2022	1.881	22,2
2023	2.555	23,2

<sup>(1)</sup> Medición tomada en el Aeropuerto Libertador General José de San Martín ubicado en la ciudad de Posadas.

<sup>(2)</sup> Los milímetros consignados resultan de la suma de las precipitaciones diarias iguales o superiores 0,1 milímetros. Durante el control y revisión permanente que el Servicio Meteorológico Nacional realiza a los datos meteorológicos, se han determinado algunos errores y diferencias que han sido modificadas.

<sup>(3)</sup> La temperatura del aire se mide en la casilla meteorológica a una altura de 1,5 m sobre el suelo. Los registros se efectúan, a las 3, 9, 15 y 21 horas HOA (hora oficial Argentina). En base a los promedios de estas horas se calculan los promedios mensuales y anuales de la temperatura. Durante el control y revisión permanente que el Servicio Meteorológico Nacional realiza a los datos meteorológicos, se han determinado algunos errores y diferencias que han sido modificadas.

**Fuente:** Anuario Estadístico de la República Argentina 2023. INDEC.

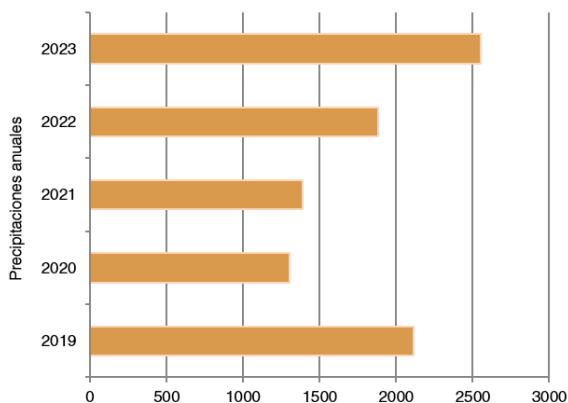
**Gráfico 1.2.1** Precipitaciones anuales, en milímetros. Estación meteorológica Posadas. Años 2019-2023

**Fuente:** Anuario Estadístico de la República Argentina 2023. INDEC.

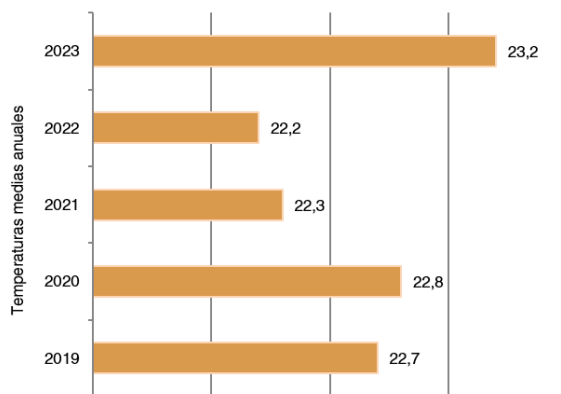
**Gráfico 1.2.2** Temperaturas medias anuales por estación meteorológica Posadas. Años 2019-2023

**Fuente:** Anuario Estadístico de la República Argentina 2023. INDEC.

**Cuadro 1.2.2** Precipitaciones y temperaturas medias mensuales. Estación meteorológica Posadas. Año 2023

Meses	Estación Meteorológica Posadas <sup>(1)</sup>	
	Precipitaciones <sup>(2)</sup>	Temperaturas medias <sup>(3)</sup>
	mm	C°
<b>Total / Promedio anual</b>	<b>2.555,2</b>	<b>23,2</b>
Enero	94,6	28,6
Febrero	73,0	27,2
Marzo	148,6	27,0
Abril	117,0	22,3
Mayo	180,9	19,5
Junio	22,1	18,5
Julio	43,0	18,2
Agosto	187,6	20,4
Septiembre	449,5	22,5
Octubre	480,7	22,1
Noviembre	466,7	25,0
Diciembre	291,5	26,8

<sup>(1)</sup> Medición tomada en el Aeropuerto Libertador General José de San Martín ubicado en la ciudad de Posadas.

<sup>(2)</sup> Los milímetros consignados resultan de la suma de las precipitaciones diarias iguales o superiores 0,1 milímetros. Durante el control y revisión permanente que el Servicio Meteorológico Nacional realiza a los datos meteorológicos, se han determinado algunos errores y diferencias que han sido modificadas.

<sup>(3)</sup> La temperatura del aire se mide en la casilla meteorológica a una altura de 1,5 m sobre el suelo. Los registros se efectúan, a las 3, 9, 15 y 21 horas HOA (hora oficial Argentina). En base a los promedios de estas horas se calculan los promedios mensuales y anuales de la temperatura. Durante el control y revisión permanente que el Servicio Meteorológico Nacional realiza a los datos meteorológicos, se han determinado algunos errores y diferencias que han sido modificadas.

**Fuente:** Anuario Estadístico de la República Argentina 2023. INDEC.

**Cuadro 1.3.1** Gobiernos locales por categoría, según departamento. Total provincia. Año 2023

Departamento	Total	Categorías	
		Municipio 1°	Municipio 2°
<b>Total</b>	<b>78</b>	<b>26</b>	<b>52</b>
Apóstoles	4	1	3
Cainguás	4	3	1
Candelaria	7	1	6
Capital	3	2	1
Concepción	2	-	2
Eldorado	5	1	4
Gral. Manuel Belgrano	3	2	1
Guaraní	3	2	1
Iguazú	4	3	1
Leandro N. Alem	8	1	7
Ldor. Gral. San Martín	6	1	5
Montecarlo	3	1	2
Oberá	9	3	6
San Ignacio	8	2	6
San Javier	4	1	3
San Pedro	2	1	1
25 de Mayo	3	1	2

Fuente: Subsecretaría de Asuntos Municipales. Ministerio de Gobierno de la provincia de Misiones.

**Cuadro 1.3.2** Legisladores Nacionales por la provincia de Misiones por período y partido. Año 2023

Partido/Frente/Bloque	Legisladores Nacionales			
	Senadores	Período	Diputados	Período
Frente Cambiemos	1	10/12/2017-09/12/2023	-	-
Frente de la Concordia Misionero	-	-	1	10/12/2019 - 9/12/2023
Frente de Todos	-	-	2	10/12/2019 - 9/12/2023
Frente Renovador de la Concordia	2	10/12/2017-09/12/2023	-	-
Hacemos Coalición Federal	-	-	1	10/12/2021 - 9/12/2025
Innovación Federal	-	-	1	10/12/2021 - 9/12/2025
PRO	-	-	1	10/12/2019 - 9/12/2023
Unión Cívica Radical	-	-	1	10/12/2021 - 9/12/2025
<b>Total</b>	<b>3</b>	<b>-</b>	<b>7</b>	<b>-</b>

Fuente: Honorable Cámara de Diputados de la Nación. Honorable Cámara de Senadores de la Nación.

**Cuadro 1.3.3** Diputados provinciales por partido político o bloque. Gestión legislativa 10/12/2022 a 09/12/2023

Partido	Diputados		
	Total	Mujeres	Varones
<b>Total</b>	<b>40</b>	<b>19</b>	<b>21</b>
Frente Renovador de la Concordia (FR)	27	13	14
Unión Cívica Radical (UCR)	4	3	1
PRO	4	2	2
Frente Encuentro Popular Agrario Social para la Victoria	2	-	2
Partido Agrario y Social Frente de Todos	2	1	1
Activar	1	-	1

Fuente: Cámara de Representantes de la Provincia de Misiones.

**Cuadro 1.3.4** Pasos de frontera internacional, según país limítrofe. Provincia de Misiones. Año 2023

País limítrofe	Nombre	Ubicación en Misiones		Tipo de paso	Aduana de carga(*)
		Departamento	Municipio		
Brasil	Alicia – San Antonio	25 de Mayo	Colonia Aurora	Río	
Brasil	Andresito - Capanema	Gral. Manuel Belgrano	Comandante Andresito	Ruta	
Brasil	Barra Bonita – M'Biguá	25 de Mayo	Alba Posse	Río	
Brasil	Bernardo de Irigoyen - Dionisio Cerqueira	Gral. Manuel Belgrano	Bernardo de Irigoyen	Ruta	Habilitado para el Comercio Exterior
Brasil	El Soberbio – Porto Soberbo	Guaraní	El Soberbio	Río	
Brasil	Iguazú - Foz de Iguazú	Iguazú	Puerto Iguazú	Ruta	Habilitado para el Comercio Exterior
Brasil	Integración - Planalto	Gral. Manuel Belgrano	Comandante Andresito	Ruta	
Brasil	Panambí – Vera Cruz	Oberá	Panambí	Río	
Brasil	Paso de la Barca - Porto Xavier	San Javier	San Javier	Río	Habilitado para el Comercio Exterior
Brasil	Pepirí Guazú - Sao Miguel	San Pedro	San Pedro	Ruta	
Brasil	Puerto Alba Posse – Porto Mauá	25 de Mayo	Alba Posse	Río	Habilitado para el Comercio Exterior
Brasil	Puerto Colonia Aurora - Porto Pratos	25 de Mayo	Colonia Aurora	Río	
Brasil	Puerto Iguazú - Puerto Meira	Iguazú	Puerto Iguazú	Río	
Brasil	Puerto San Isidro - San Isidro	Concepción	Concepción de la Sierra	Río	
Brasil	Puerto Santa María - Colonia Florida	Concepción	Santa María	Río	
Brasil	San Antonio - Santo Antonio	Gral. Manuel Belgrano	San Antonio	Ruta	
Paraguay	Posadas - Encarnación	Capital	Posadas	Ruta	Habilitado para el Comercio Exterior
Paraguay	Puerto Candelaria - Campichuelo	Candelaria	Candelaria	Río	
Paraguay	Puerto Eldorado – Puerto Mayor Julio Otaño	Eldorado	Eldorado	Río	
Paraguay	Puerto Garuhapé - Puerto 3 de Mayo	Ldor. Gral. San Martín	Garuhapé	Río	
Paraguay	Puerto Iguazú - Puerto Tres Fronteras	Iguazú	Puerto Iguazú	Río	
Paraguay	Puerto Leoni - Puerto Triunfo	Ldor. Gral. San Martín	Puerto Leoni	Río	
Paraguay	Puerto Libertad - Puerto Domingo Martínez de Irala	Iguazú	Puerto Libertad	Río	
Paraguay	Puerto Mado - Puerto Lomas Valentinas	Eldorado	Colonia Delicia	Río	
Paraguay	Puerto Maní - Puerto Bella Vista Sur	San Ignacio	Corpus	Río	
Paraguay	Puerto Montecarlo - Puerto Ape Aime	Montecarlo	Caragutatay	Río	
Paraguay	Puerto Oasis - Capitán Meza	San Ignacio	Jardín América	Río	
Paraguay	Puerto Paranay - Colonia Alborada	Ldor. Gral. San Martín	El Alcázar	Río	
Paraguay	Puerto Pinares - Carlos Antonio López	Eldorado	Eldorado	Río	
Paraguay	Puerto Piray - Puerto 7 de Agosto	Montecarlo	Puerto Piray	Río	
Paraguay	Puerto Posadas - Puerto Pacú Cuá	Capital	Posadas	Río	
Paraguay	Puerto Rico - Puerto Triunfo	Ldor. Gral. San Martín	Puerto Rico	Río	
Paraguay	Puerto San Ignacio - Puerto Paraíso	San Ignacio	San Ignacio	Río	
Paraguay	Puerto Santa Ana - Puerto Samuhu	Candelaria	Santa Ana	Río	
Paraguay	Puerto Victoria - Capitán Urbina	Eldorado	Colonia Victoria	Río	
Paraguay	Puerto Wanda - Puerto Ita Vera	Iguazú	Colonia Wanda	Río	

(\*) La información no completada en el campo Aduana de carga, corresponde a TVF (Tránsito Vecinal Fronterizo).

**Fuente:** Ministerio de Acción Cooperativa, Mutual, Comercio e Integración de la provincia de Misiones; Ministerio de Seguridad de la Nación.

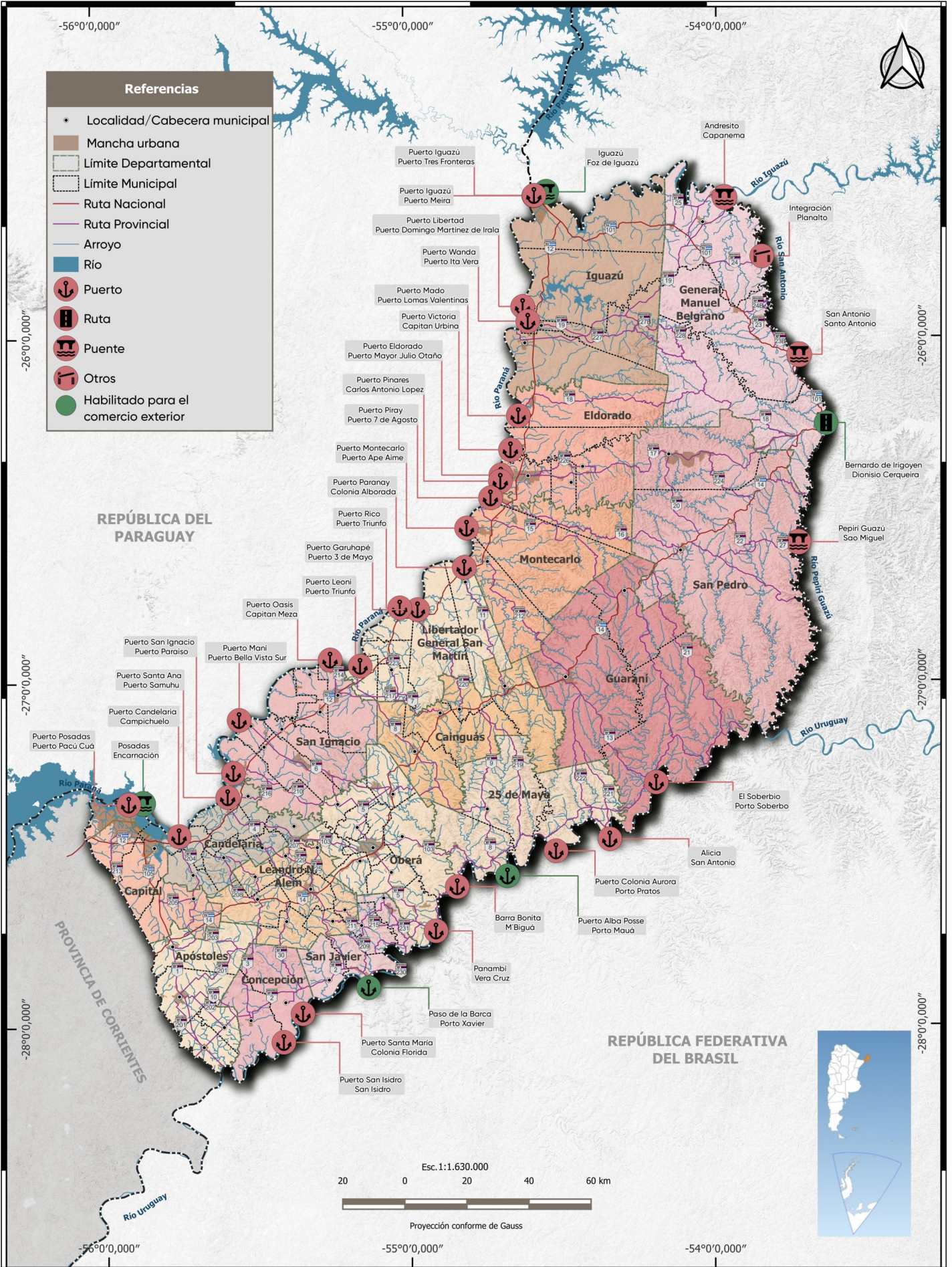

Fuentes:  
 Instituto Geográfico Nacional (IGN).  
 Dirección General de Catastro de la Provincia de Misiones (DGC).  
 Infraestructura de Datos Espaciales de la Provincia de Misiones (IDE MISIONES).  
 Ministerio de Acción Cooperativa, Mutual, Comercio e Integración (Misiones)

Cuadro 1.3.5 Redes hidrológicas por tipo de estación. Provincia de Misiones. Año 2023

Código	Nombre	Tipo	Red	Ubicación		
				Río	Coordenadas geográficas	
					Longitud	Latitud
3448	Andresito	Otras Redes	Hidrológica Nacional	Iguazú	53°59'42.000"O	25°35'29.040"O
1912	RP 19 y Av. Chile, acceso Andresito	Otras Redes	INTA	///	54°4'14.160"O	25°36'56.880"O
3440	Perfil Tipo	Telemétricas	Hidrológica Nacional	Iguazú	54°25'16.680"O	25°40'32.160"O
3446	Puerto Iguazú	Telemétricas	Hidrológica Nacional	Iguazú	54°34'47.640"O	25°35'35.880"O
9209	Trifinio	Otras Redes	Hidrológica COMIP	Paraná	54°35'42.720"O	25°35'54.960"O
3452	Itá Cajón	Telemétricas	Hidrológica Nacional	Paraná	54°35'33.720"O	25°36'14.400"O
3405	Puente Viejo RN 12	Inactivas	Hidrológica Nacional	Urugua-Í	54°32'0.240"O	25°51'57.960"O
250	Paisaje Protegido Urugua-Í	Telemétricas	Meteorológica SiNaRaMe	RMA05_URU	54°33'4.680"O	25°52'26.400"O
3401	Puerto Libertad	Telemétricas	Hidrológica Nacional	Paraná	54°37'14.880"O	25°55'0.120"O
9210	Puerto Esperanza	Otras Redes	Hidrológica COMIP	Paraná	54°39'54.000"O	25°58'55.560"O
9211	Desembocadura Arroyo Ñacunday-margen derecha	Otras Redes	Hidrológica COMIP	Paraná	54°39'47.520"O	26°2'48.120"O
3407	Valle Hermoso	Telemétricas	Hidrológica Nacional	Piray Miní	54°29'54.600"O	26°21'17.280"O
3424	Puente Viejo RN 12	Telemétricas	Hidrológica Nacional	Piray Guazú	54°35'19.680"O	26°29'10.680"O
3414	El Alcázar	Telemétricas	Hidrológica Nacional	Paranay	54°45'21.960"O	26°45'2.520"O
3413	Puente RN 12 Vieja	Inactivas	Hidrológica Nacional	Paranay	54°44'59.640"O	26°45'0.360"O
3428	San Pedro	Telemétricas	Hidrológica Nacional	A° Yabotí	54°5'22.560"O	26°38'7.800"O
3458	Pte. Int. P. Rosales	Telemétricas	Hidrológica Nacional	Pepirí Guazú	53°44'6.000"O	26°36'48.240"O
3461	San Antonio	Telemétricas	Hidrológica Nacional	San Antonio	53°43'51.600"O	26°33'56.880"O
3457	Puerto Rico	Telemétricas	Hidrológica Nacional	Paraná	55°1'27.120"O	26°47'29.760"O
3406	Puerto Maní	Convencionales	Hidrológica Nacional	Paraná	55°31'19.920"O	27°6'23.040"O
3432	Aristóbulo del Valle	Convencionales	Hidrológica Nacional	Torto	54°52'8.760"O	27°5'37.320"O
3408	Campo Grande	Telemétricas	Hidrológica Nacional	Acaragua	54°58'6.960"O	27°13'23.520"O
3442	El Soberbio	Telemétricas	Hidrológica Nacional	Uruguay	54°11'37.320"O	27°17'54.600"O
3422	Paraje La Lechuza	Telemétricas	Hidrológica Nacional	Arroyo Soberbio	54°14'5.640"O	27°15'20.880"O
3441	San Vicente	Convencionales	Hidrológica Nacional	Soberbio	54°30'23.760"O	27°0'1.080"O
3404	Colonia Mártires	Telemétricas	Hidrológica Nacional	Yabebiry	55°20'5.640"O	27°24'3.600"O
3402	Posadas (Ita Cuá)	Inactivas	Hidrológica Nacional	Paraná	55°47'8.880"O	27°25'21.360"O
3449	San Javier	Telemétricas	Hidrológica Nacional	Uruguay	55°7'48.720"O	27°52'8.040"O
3427	Puerto Concepción	Convencionales	Hidrológica Nacional	Uruguay	55°34'52.680"O	28°7'8.760"O
3403	Pinar Ciba	Telemétricas	Hidrológica Nacional	Piray Guazú	54°27'23.760"O	26°30'39.600"O
3460	Yabotí Guazú	Telemétricas	Hidrológica Nacional	A° Yabotí	53°53'37.680"O	27°4'10.200"O
3459	El Saltito	Telemétricas	Hidrológica Nacional	A° El Saltito	54°34'36.120"O	27°26'27.240"O
1913	RN 14, acceso B. de Irigoyen	Otras Redes	INTA	///	53°40'15.240"O	26°16'41.160"O
9212	Puerto Piray	Otras Redes	Hidrológica COMIP	Paraná	54°43'48.720"O	26°28'26.400"O
1911	Av. El Libertador 2472	Otras Redes	INTA	///	54°44'2.400"O	26°34'24.600"O
1910	RN14. Km 1025	Otras Redes	INTA	///	54°25'21.360"O	26°55'14.880"O
9215	Desembocadura de Arroyo Pirapó- margen derecha	Otras Redes	Hidrológica COMIP	Paraná	55°24'55.800"O	26°58'55.920"O
1909	RN 12. km 7,5	Otras Redes	INTA	///	55°53'26.880"O	27°25'39.360"O
3443	Pepirí Miní	Convencionales	Hidrológica Nacional	Uruguay	53°55'58.440"O	27°9'13.680"O
1908	RN 14. Km 1085	Otras Redes	INTA	///	55°26'16.440"O	27°39'22.320"O
423	RN 14. Km1085-CC6	Otras Redes	INTA	///	55°25'48.360"O	27°38'59.280"O
9213	Desembocadura de Arroyo Tembey- margen derecha	Otras Redes	Hidrológica COMIP	Paraná	54°57'3.960"O	26°42'4.320"O
248	San Antonio	Telemétricas	Meteorológica SiNaRaMe	RMA05_SAN	53°46'5.520"O	26°2'57.480"O
247	Eldorado	Telemétricas	Meteorológica SiNaRaMe	RMA05_ELD	54°34'33.960"O	26°23'31.560"O
249	San Vicente	Telemétricas	Meteorológica SiNaRaMe	RMA05_SVI	54°24'54.000"O	26°54'47.880"O

**Nota:** Al tratarse de estaciones meteorológicas de la red Sinarame (red de control de radares) el campo río no aplica. Los códigos RNA05-SVI, RNA05-URU, RNA05-SAN y RNA05-ELD corresponden a una codificación interna de la Secretaría.

**Fuente:** Ministerio de Obras Públicas Argentina. Secretaría de Infraestructuras y Política Hídrica. Sistema Nacional de Información Hídrica.

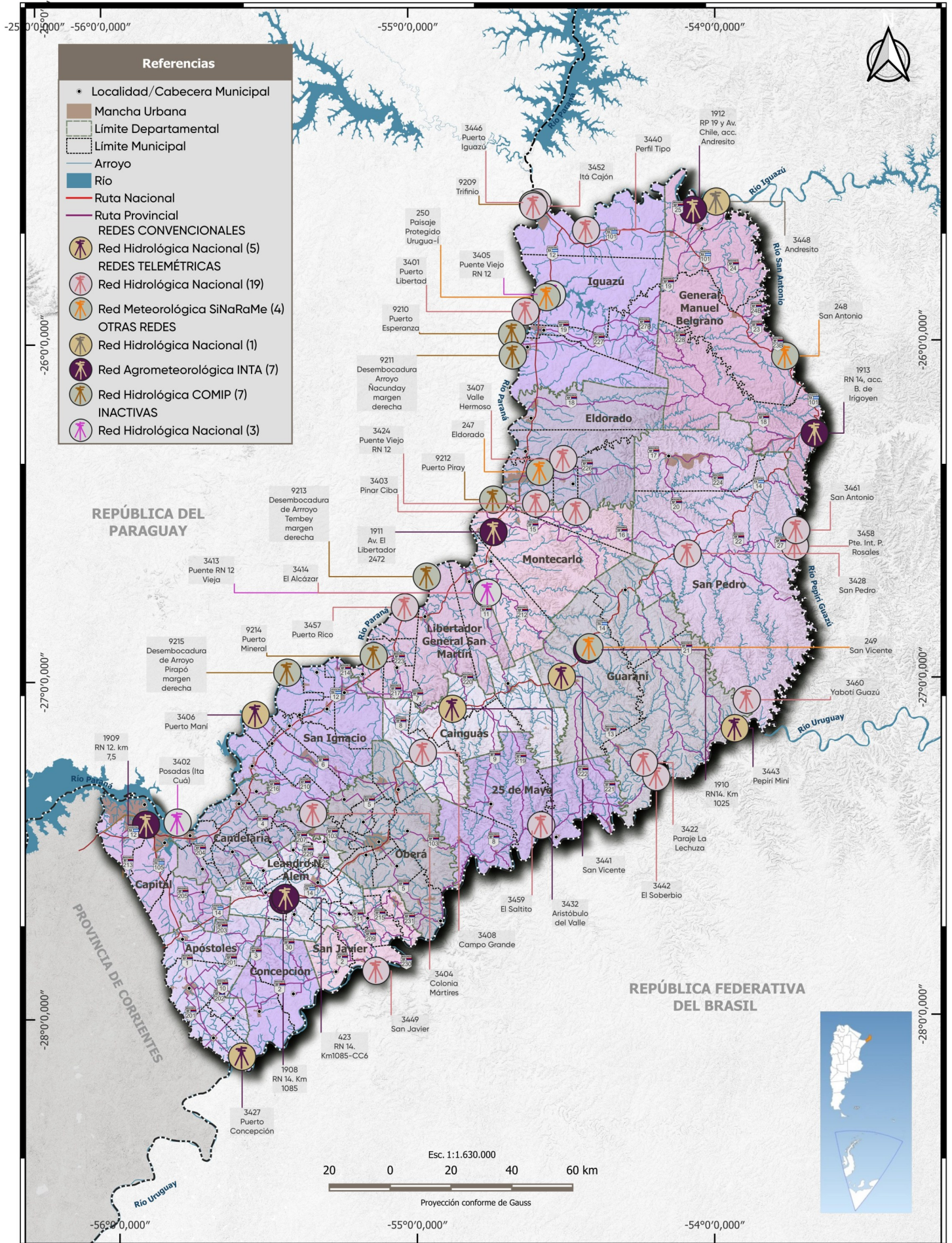

Fuentes:  
Instituto Geográfico Nacional (IGN).  
Dirección General de Catastro de la Provincia de Misiones (DGC).  
Infraestructura de Datos Espaciales de la Provincia de Misiones (IDE MISIONES).  
Sistema Nacional de Información Hídrica (SNIH).



# Capítulo 2

## Población

Migraciones

Pueblos originarios

**Viviendas**

Índice de masculinidad

Variación intercensal

Índice de feminidad

**Densidad**

Afrodescendientes

**Hogares**





## 2. Población

2. Población		
2.1	Población total, nacional y provincial, según censos nacionales. Período 1895-2022	31
2.2	Total de viviendas, población, superficie y densidad, según municipio. Año 2022	31
2.3	Población en viviendas particulares, variación intercensal absoluta y relativa, según municipio. Años 2010-2022	35
2.4	Población en viviendas particulares, por sexo, índice de masculinidad e índice de feminidad, según municipio. Año 2022	37
2.5	Población total por sexo y variación intercensal relativa por departamento. Años 2010-2022	40
2.6	Población total por sexo y grupos de edad. Censos 2010-2022	40
2.7	Población en viviendas particulares por lugar de nacimiento, según departamento. Año 2022	41
2.8	Población que se reconoce indígena o descendiente de pueblos indígenas u originarios en viviendas particulares por sexo registrado al nacer, según grupos quinquenales de edad. Año 2022	41
2.9	Población que se reconoce afrodescendiente o tiene antepasados negros o africanos en viviendas particulares, por sexo registrado al nacer, según grupos quinquenales de edad. Año 2022	42
2.10	Hogares, por régimen de tenencia y regularidad de la propiedad para la vivienda propia, según departamento. Año 2022	42
2.11	Viviendas particulares ocupadas, por tipo de vivienda particular, según departamento. Año 2022	43
<b>Mapas</b>		
	Densidad de población, según municipio. Año 2022	34
	Total de población, según municipio. Año 2022	39
	Total de viviendas particulares, según municipio. Año 2022	44
<b>Gráficos</b>		
2.1	Estructura de la población por edad y sexo. Provincia de Misiones. Año 1970	45
2.2	Estructura de la población por edad y sexo. Provincia de Misiones. Año 1980	45
2.3	Estructura de la población por edad y sexo. Provincia de Misiones. Año 1991	45
2.4	Estructura de la población por edad y sexo. Provincia de Misiones. Año 2001	45
2.5	Estructura de la población por edad y sexo. Provincia de Misiones. Año 2010	45
2.6	Estructura de la población por edad y sexo. Provincia de Misiones. Año 2022	45



**Cuadro 2.1** Población total, nacional y provincial, según censos nacionales. Período 1895-2022

Años censales	Total provincia	Total país
1895	33.163	4.044.911
1914	53.563	7.903.662
1947	246.396	15.893.827
1960	361.440	20.013.793
1970	442.659	23.364.431
1980	588.977	27.949.480
1991	788.915	32.615.528
2001	965.522	36.260.130
2010	1.101.593	40.117.096
2022	1.278.873	45.892.285

Fuente: INDEC. Censos nacionales de población.

**Cuadro 2.2** Total de viviendas, población, superficie y densidad, según municipio. Año 2022

Municipios	Viviendas	Población	Viviendas particulares	Población en viviendas particulares	Viviendas colectivas	Población en viviendas colectivas	Población en situación de calle	Superficie	Densidad
<b>Total</b>	<b>464.472</b>	<b>1.278.873</b>	<b>464.102</b>	<b>1.273.347</b>	<b>370</b>	<b>5.452</b>	<b>74</b>	<b>29.546</b>	<b>43,3</b>
<b>Apóstoles</b>	<b>18.028</b>	<b>50.597</b>	<b>18.012</b>	<b>50.503</b>	<b>16</b>	<b>94</b>	<b>-</b>	<b>1.030</b>	<b>49,1</b>
Apóstoles	12.613	34.979	12.604	34.906	9	73	-	315	111,1
Azara	1.828	5.081	1.826	5.074	2	7	-	179	28,5
San José	3.046	8.928	3.041	8.914	5	14	-	414	21,6
Tres Capones	541	1.609	541	1.609	-	-	-	123	13,1
<b>Caiaguás</b>	<b>21.498</b>	<b>59.953</b>	<b>21.484</b>	<b>59.875</b>	<b>14</b>	<b>78</b>	<b>-</b>	<b>1.548</b>	<b>38,7</b>
Aristóbulo del Valle	7.368	20.475	7.361	20.433	7	42	-	447	45,8
Campo Grande	5.331	14.170	5.328	14.167	3	3	-	480	29,5
Dos de Mayo	6.424	18.857	6.423	18.851	1	6	-	479	39,4
Salto Encantado	2.375	6.451	2.372	6.424	3	27	-	142	45,6
<b>Candelaria</b>	<b>12.906</b>	<b>35.318</b>	<b>12.902</b>	<b>34.945</b>	<b>4</b>	<b>373</b>	<b>-</b>	<b>896</b>	<b>39,4</b>
Bonpland	1.108	2.907	1.108	2.907	-	-	-	104	27,9
Candelaria	6.501	18.112	6.499	18.037	2	75	-	109	166,6
Cerro Corá	849	1.925	849	1.925	-	-	-	147	13,1
Loreto	378	1.414	376	1.116	2	298	-	102	13,8
Mártires	756	2.077	756	2.077	-	-	-	106	19,6
Profundidad	274	654	274	654	-	-	-	133	4,9
Santa Ana	3.040	8.229	3.040	8.229	-	-	-	195	42,3
<b>Capital</b>	<b>143.526</b>	<b>392.919</b>	<b>143.456</b>	<b>391.498</b>	<b>70</b>	<b>1.363</b>	<b>58</b>	<b>885</b>	<b>444,2</b>
Fachinal	221	520	221	520	-	-	-	343	1,5
Garupá	20.909	63.520	20.903	63.439	6	81	-	266	238,7
Posadas	122.396	328.879	122.332	327.539	64	1.282	58	276	1193,2
<b>Concepción</b>	<b>3.674</b>	<b>10.348</b>	<b>3.667</b>	<b>10.303</b>	<b>7</b>	<b>45</b>	<b>-</b>	<b>745</b>	<b>13,9</b>
Concepción de la Sierra	3.012	8.507	3.005	8.462	7	45	-	343	24,8
Santa María	662	1.841	662	1.841	-	-	-	402	4,6

(continúa)

Cuadro 2.2 (continuación)

Municipios	Viviendas	Población	Viviendas particulares	Población en viviendas particulares	Viviendas colectivas	Población en viviendas colectivas	Población en situación de calle	Superficie	Densidad
<b>Total</b>	<b>464.472</b>	<b>1.278.873</b>	<b>464.102</b>	<b>1.273.347</b>	<b>370</b>	<b>5.452</b>	<b>74</b>	<b>29.546</b>	<b>43,3</b>
<b>Eldorado</b>	<b>32.649</b>	<b>91.728</b>	<b>32.618</b>	<b>91.133</b>	<b>31</b>	<b>590</b>	<b>5</b>	<b>1.706</b>	<b>53,8</b>
Colonia Delicia	2.330	7.295	2.328	7.292	2	3	-	657	11,1
Colonia Victoria	883	2.757	878	2.744	5	13	-	320	8,6
Eldorado	27.345	75.692	27.322	75.128	23	559	5	213	355,2
9 de Julio	1.362	3.892	1.361	3.877	1	15	-	129	30,2
Santiago de Liniers	729	2.092	729	2.092	-	-	-	387	5,4
<b>Gral. Manuel Belgrano</b>	<b>16.493</b>	<b>45.570</b>	<b>16.475</b>	<b>45.456</b>	<b>18</b>	<b>114</b>	<b>-</b>	<b>3.079</b>	<b>14,8</b>
Bernardo de Irigoyen <sup>(1)</sup>	5.527	14.920	5.514	14.838	13	82	-	1.200	12,4
Comandante Andresito	6.883	19.770	6.878	19.738	5	32	-	888	22,3
San Antonio	4.083	10.880	4.083	10.880	-	-	-	992	11,0
<b>Guaraní</b>	<b>28.159</b>	<b>77.160</b>	<b>28.156</b>	<b>77.075</b>	<b>3</b>	<b>85</b>	<b>-</b>	<b>3.270</b>	<b>23,6</b>
El Soberbio	9.435	27.166	9.434	27.137	1	29	-	1.767	15,4
San Vicente	18.724	49.994	18.722	49.938	2	56	-	1.502	33,3
<b>Iguazú</b>	<b>34.948</b>	<b>100.096</b>	<b>34.882</b>	<b>99.838</b>	<b>66</b>	<b>258</b>	<b>-</b>	<b>2.703</b>	<b>37,0</b>
Colonia Wanda	6.082	17.891	6.080	17.878	2	13	-	469	38,2
Puerto Esperanza	6.619	19.237	6.614	19.215	5	22	-	613	31,4
Puerto Iguazú	19.545	54.903	19.486	54.680	59	223	-	755	72,7
Puerto Libertad	2.702	8.065	2.702	8.065	-	-	-	867	9,3
<b>Leandro N. Alem</b>	<b>18.880</b>	<b>49.797</b>	<b>18.873</b>	<b>49.391</b>	<b>7</b>	<b>406</b>	<b>-</b>	<b>1.065</b>	<b>46,7</b>
Almafuerte	403	1.103	403	1.103	-	-	-	80	13,8
Arroyo del Medio	824	1.989	824	1.989	-	-	-	160	12,4
Caa Yarí	400	1.057	400	1.057	-	-	-	96	11,0
Cerro Azul	2.370	6.148	2.369	6.024	1	124	-	254	24,2
Dos Arroyos	1.105	3.183	1.105	3.183	-	-	-	100	31,8
Gobernador López	791	2.214	791	2.214	-	-	-	89	25,0
Leandro N. Alem	12.260	32.289	12.254	32.007	6	282	-	176	183,3
Olegario Víctor Andrade	727	1.814	727	1.814	-	-	-	111	16,3
<b>Ldor. Gral. San Martín</b>	<b>19.465</b>	<b>52.428</b>	<b>19.451</b>	<b>52.166</b>	<b>14</b>	<b>262</b>	<b>-</b>	<b>1.445</b>	<b>36,3</b>
Capioví	2.512	6.506	2.512	6.506	-	-	-	106	61,5
El Alcazar	1.829	5.346	1.829	5.346	-	-	-	399	13,4
Garuhapé	3.518	9.974	3.518	9.974	-	-	-	585	17,1
Puerto Leoni	936	3.028	936	3.028	-	-	-	102	29,7
Puerto Rico	9.098	23.526	9.085	23.265	13	261	-	119	197,2
Ruiz de Montoya	1.572	4.048	1.571	4.047	1	1	-	133	30,3
<b>Montecarlo</b>	<b>13.729</b>	<b>38.669</b>	<b>13.718</b>	<b>38.620</b>	<b>11</b>	<b>49</b>	<b>-</b>	<b>1.738</b>	<b>22,3</b>
Caragutatay	1.082	3.094	1.082	3.094	-	-	-	452	6,8
Montecarlo	9.022	26.027	9.013	25.983	9	44	-	938	27,7
Puerto Piray	3.625	9.548	3.623	9.543	2	5	-	347	27,5

(continúa)

Cuadro 2.2 (conclusión)

Municipios	Viviendas	Población	Viviendas particulares	Población en viviendas particulares	Viviendas colectivas	Población en viviendas colectivas	Población en situación de calle	Superficie	Densidad
<b>Total</b>	<b>464.472</b>	<b>1.278.873</b>	<b>464.102</b>	<b>1.273.347</b>	<b>370</b>	<b>5.452</b>	<b>74</b>	<b>29.546</b>	<b>43,3</b>
<b>Oberá</b>	<b>44.672</b>	<b>121.701</b>	<b>44.617</b>	<b>120.703</b>	<b>55</b>	<b>987</b>	<b>11</b>	<b>1.563</b>	<b>77,8</b>
Campo Ramón	3.303	9.986	3.301	9.981	2	5	-	411	24,3
Campo Viera	3.662	10.570	3.661	10.567	1	3	-	207	51,0
Colonia Alberdi	1.314	3.655	1.314	3.654	-	-	1	147	24,9
General Alvear	539	1.334	538	1.331	1	3	-	83	16,0
Guaraní	1.934	5.772	1.931	5.739	3	33	-	110	52,5
Los Helechos	1.161	3.701	1.161	3.701	-	-	-	152	24,3
Oberá	29.555	77.803	29.515	76.875	40	918	10	154	504,1
Panambí	2.344	6.473	2.337	6.452	7	21	-	201	32,3
San Martín	860	2.407	859	2.403	1	4	-	99	24,3
<b>San Ignacio</b>	<b>23.158</b>	<b>63.394</b>	<b>23.126</b>	<b>63.194</b>	<b>32</b>	<b>200</b>	<b>-</b>	<b>1.627</b>	<b>39,0</b>
Colonia Polana	222	710	222	710	-	-	-	83	8,5
Corpus Christi	1.604	3.861	1.602	3.858	2	3	-	85	45,5
General Urquiza	391	1.092	391	1.092	-	-	-	125	8,8
Gobernador Roca	2.658	7.176	2.655	7.154	3	22	-	251	28,6
Hipólito Yrigoyen	944	2.626	944	2.626	-	-	-	86	30,4
Jardín América	10.146	27.581	10.130	27.480	16	101	-	341	80,9
San Ignacio	5.111	14.073	5.103	14.023	8	50	-	338	41,7
Santo Pipó	2.082	6.275	2.079	6.251	3	24	-	318	19,7
<b>San Javier</b>	<b>8.631</b>	<b>23.503</b>	<b>8.624</b>	<b>23.080</b>	<b>7</b>	<b>423</b>	<b>-</b>	<b>638</b>	<b>36,8</b>
Florentino Ameghino	818	2.226	817	2.223	1	3	-	123	18,1
Itacaruaré	1.366	3.582	1.366	3.582	-	-	-	204	17,6
Mojón Grande	755	2.138	754	2.084	1	54	-	142	15,0
San Javier	5.692	15.557	5.687	15.191	5	366	-	169	92,0
<b>San Pedro</b>	<b>11.803</b>	<b>34.801</b>	<b>11.791</b>	<b>34.690</b>	<b>12</b>	<b>111</b>	<b>-</b>	<b>3.988</b>	<b>8,7</b>
Pozo Azul <sup>(1)</sup>	2.559	8.039	2.556	7.989	3	50	-	814	9,9
San Pedro	9.244	26.762	9.235	26.701	9	61	-	3.174	8,4
<b>25 de Mayo</b>	<b>12.253</b>	<b>30.891</b>	<b>12.250</b>	<b>30.877</b>	<b>3</b>	<b>14</b>	<b>-</b>	<b>1.619</b>	<b>19,1</b>
Alba Posse	3.174	8.367	3.174	8.367	-	-	-	403	20,4
Colonia Aurora	3.909	8.536	3.909	8.536	-	-	-	530	16,1
25 de Mayo	5.170	13.988	5.167	13.974	3	14	-	686	20,4

Nota: superficie calculada a partir del geoportal publicado por el INDEC.

(1) Incluye población y viviendas de un área cuyos límites difieren de los establecidos por la Ley Provincial XV-20 de 2021.

Fuente: INDEC, Censo Nacional de Población, Hogares y Viviendas 2022. Resultados definitivos.

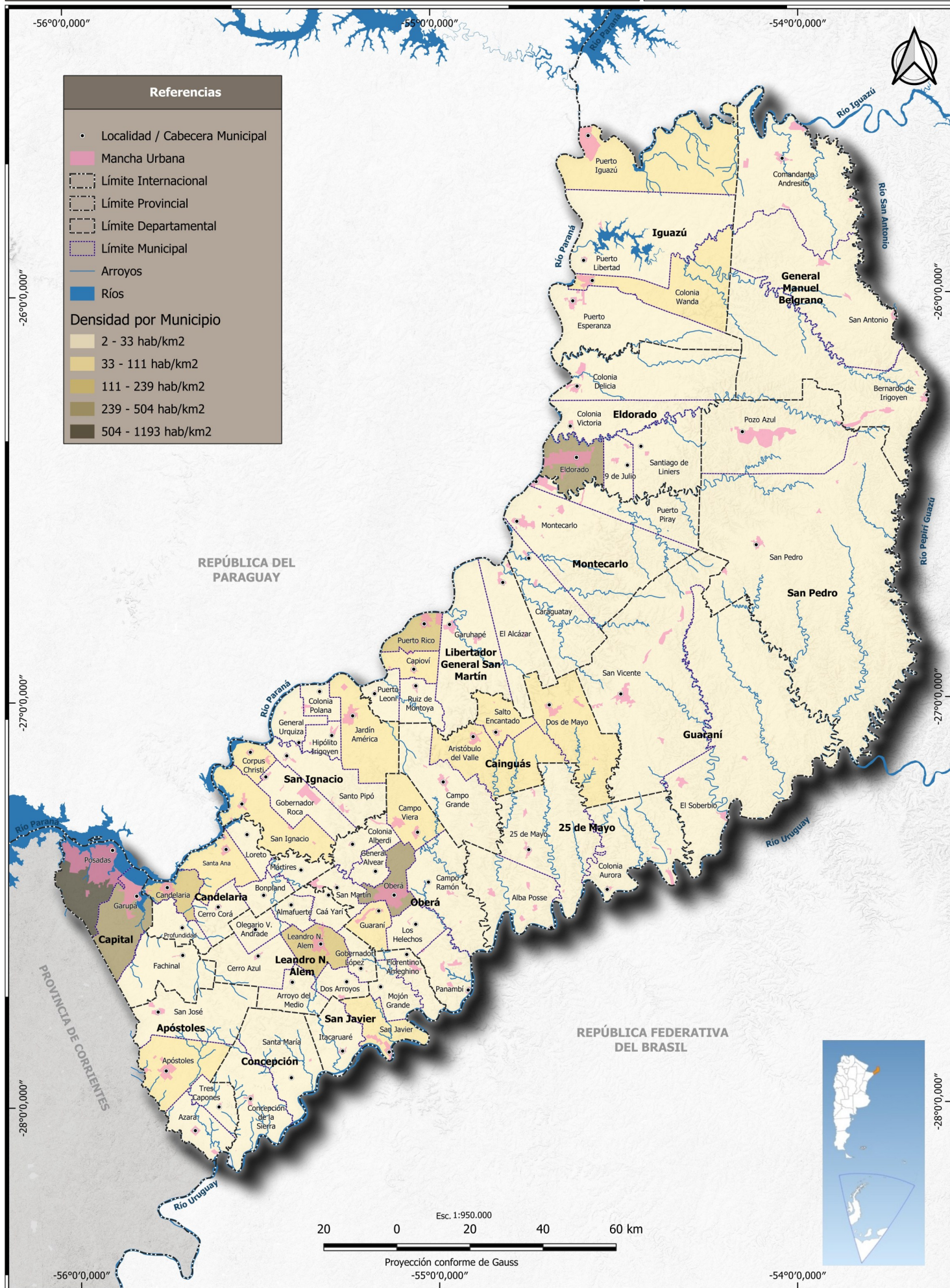

Fuentes:  
 Instituto Geográfico Nacional (IGN).  
 Dirección General de Catastro de la Provincia de Misiones (DGC).  
 Infraestructura de Datos Espaciales de la Provincia de Misiones (IDE MISIONES).  
 INDEC. Censo Nacional de Población, Hogares y Viviendas 2022.

**Cuadro 2.3** Población en viviendas particulares, variación intercensal absoluta y relativa, según municipio. Años 2010-2022

Municipio	Población en viviendas particulares		Variación absoluta 2010-2022	Variación relativa (%) 2010-2022
	2010	2022		
<b>Total</b>	<b>1.091.840</b>	<b>1.273.347</b>	<b>181.507</b>	<b>16,6</b>
<b>Apóstoles</b>	<b>42.157</b>	<b>50.503</b>	<b>8.346</b>	<b>19,8</b>
Apóstoles	29.538	34.869	5.331	18,0
Azara	4.106	5.090	984	24,0
San José	7.067	8.923	1.856	26,3
Tres Capones	1.446	1.621	175	12,1
<b>Cainguás</b>	<b>53.224</b>	<b>59.875</b>	<b>6.651</b>	<b>12,5</b>
Aristóbulo del Valle	24.157	20.435	-3.722	-15,4
Campo Grande	12.648	14.165	1.517	12,0
Dos de Mayo	16.419	18.851	2.432	14,8
Salto Encantado	///	6.424	///	///
<b>Candelaria</b>	<b>26.549</b>	<b>34.945</b>	<b>8.396</b>	<b>31,6</b>
Bonpland	2.347	2.907	560	23,9
Candelaria	13.947	18.027	4.080	29,3
Cerro Corá	1.326	1.932	606	45,7
Loreto	870	1.121	251	28,9
Mártires	1.371	2.080	709	51,7
Profundidad	629	654	25	4,0
Santa Ana	6.059	8.224	2.165	35,7
<b>Capital</b>	<b>322.371</b>	<b>391.498</b>	<b>69.127</b>	<b>21,4</b>
Fachinal	433	520	87	20,1
Garupá	46.592	63.468	16.876	36,2
Posadas	275.346	327.510	52.164	18,9
<b>Concepción</b>	<b>9.529</b>	<b>10.303</b>	<b>774</b>	<b>8,1</b>
Concepción de la Sierra	7.944	8.462	518	6,5
Santa María	1.585	1.841	256	16,2
<b>Eldorado</b>	<b>77.247</b>	<b>91.133</b>	<b>13.886</b>	<b>18,0</b>
Colonia Delicia	5.834	7.296	1.462	25,1
Colonia Victoria	2.658	2.744	86	3,2
Eldorado	62.966	75.119	12.153	19,3
9 de Julio	3.839	3.877	38	1,0
Santiago de Liniers	1.950	2.097	147	7,5
<b>Gral. Manuel Belgrano</b>	<b>42.594</b>	<b>45.456</b>	<b>2.862</b>	<b>6,7</b>
Bernardo de Irigoyen	13.686	14.841	1.155	8,4
Comandante Andresito	19.775	19.738	-37	-0,2
San Antonio	9.133	10.877	1.744	19,1
<b>Guaraní</b>	<b>67.628</b>	<b>77.075</b>	<b>9.447</b>	<b>14,0</b>
El Soberbio	22.831	27.088	4.257	18,6
San Vicente	44.797	49.987	5.190	11,6
<b>Iguazú</b>	<b>79.481</b>	<b>99.838</b>	<b>20.357</b>	<b>25,6</b>
Colonia Wanda	15.492	17.864	2.372	15,3
Puerto Esperanza	17.089	19.223	2.134	12,5
Puerto Iguazú	40.239	54.675	14.436	35,9
Puerto Libertad	6.661	8.076	1.415	21,2

(continúa)

Cuadro 2.3 (conclusión)

Municipio	Población en viviendas particulares		Variación absoluta 2010-2022	Variación relativa (%) 2010-2022
	2010	2022		
<b>Leandro N. Alem</b>	<b>44.788</b>	<b>49.391</b>	<b>4.603</b>	<b>10,3</b>
Almafuerte	1.016	1.103	87	8,6
Arroyo del Medio	2.156	1.989	-167	-7,7
Caa Yarí	822	1.057	235	28,6
Cerro Azul	5.854	6.024	170	2,9
Dos Arroyos	2.894	3.183	289	10,0
Gobernador López	2.283	2.214	-69	-3,0
Leandro N. Alem	28.296	32.007	3.711	13,1
Olegario Víctor Andrade	1.467	1.814	347	23,7
<b>Ldor. Gral. San Martín</b>	<b>46.214</b>	<b>52.166</b>	<b>5.952</b>	<b>12,9</b>
Capioví	6.079	6.478	399	6,6
El Alcázar	5.277	5.336	59	1,1
Garuhapé	9.338	9.985	647	6,9
Puerto Leoni	2.677	3.036	359	13,4
Puerto Rico	19.343	23.279	3.936	20,3
Ruiz de Montoya	3.500	4.052	552	15,8
<b>Montecarlo</b>	<b>36.609</b>	<b>38.620</b>	<b>2.011</b>	<b>5,5</b>
Caraguatay	3.342	3.094	-248	-7,4
Montecarlo	24.261	25.981	1.720	7,1
Puerto Piray	9.006	9.545	539	6,0
<b>Oberá</b>	<b>106.610</b>	<b>120.703</b>	<b>14.093</b>	<b>13,2</b>
Campo Ramón	10.070	9.981	-89	-0,9
Campo Viera	10.066	10.571	505	5,0
Colonia Alberdi	3.751	3.701	-50	-1,3
General Alvear	1.260	1.331	71	5,6
Guaraní	4.831	5.741	910	18,8
Los Helechos	3.315	3.703	388	11,7
Oberá	65.268	76.875	11.607	17,8
Panambí	5.919	6.461	542	9,2
San Martín	2.130	2.379	249	11,7
<b>San Ignacio</b>	<b>57.492</b>	<b>63.194</b>	<b>5.702</b>	<b>9,9</b>
Colonia Polana	935	710	-225	-24,1
Corpus	3.552	3.853	301	8,5
General Urquiza	1.216	1.094	-122	-10,0
Gobernador Roca	6.630	7.147	517	7,8
Hipolito Yrigoyen	2.293	2.626	333	14,5
Jardín América	25.638	27.485	1.847	7,2
San Ignacio	11.151	14.023	2.872	25,8
Santo Pipó	6.077	6.256	179	2,9
<b>San Javier</b>	<b>20.764</b>	<b>23.080</b>	<b>2.316</b>	<b>11,2</b>
Florentino Ameghino	2.227	2.223	-4	-0,2
Itacaruaré	3.375	3.582	207	6,1
Mojón Grande	2.251	2.085	-166	-7,4
San Javier	12.911	15.190	2.279	17,7
<b>San Pedro</b>	<b>30.959</b>	<b>34.690</b>	<b>3.731</b>	<b>12,1</b>
Pozo Azul <sup>(1)</sup>	///	7.989	///	///
San Pedro	30.959	26.701	-4.258	-13,8
<b>25 de Mayo</b>	<b>27.624</b>	<b>30.877</b>	<b>3.253</b>	<b>11,8</b>
Alba Posse	7.046	8.366	1.320	18,7
Colonia Aurora	7.678	8.537	859	11,2
25 de Mayo	12.900	13.974	1.074	8,3

(1) Incluye población y viviendas de un área cuyos límites difieren de los establecidos por la Ley Provincial XV-20 de 2021.

Fuente: Censos nacionales de población.

**Cuadro 2.4** Población en viviendas particulares, por sexo, índice de masculinidad e índice de feminidad, según municipio.  
Año 2022

Municipio	Población en viviendas particulares				
	Total	Sexo		Índice de masculinidad	Índice de feminidad
		Varones	Mujeres		
<b>Total</b>	<b>1.273.347</b>	<b>622.211</b>	<b>651.136</b>	<b>95,6</b>	<b>104,6</b>
<b>Apóstoles</b>	<b>50.503</b>	<b>24.801</b>	<b>25.702</b>	<b>96,5</b>	<b>103,6</b>
Apóstoles	34.906	17.004	17.902	95,0	105,3
Azara	5.074	2.569	2.505	102,6	97,5
San José	8.914	4.417	4.497	98,2	101,8
Tres Capones	1.609	811	798	101,6	98,4
<b>Cainguás</b>	<b>59.875</b>	<b>30.155</b>	<b>29.720</b>	<b>101,5</b>	<b>98,6</b>
Aristóbulo del Valle	20.433	10.147	10.286	98,6	101,4
Campo Grande	14.167	7.134	7.033	101,4	98,6
Dos de Mayo	18.851	9.620	9.231	104,2	96,0
Salto Encantado	6.424	3.254	3.170	102,6	97,4
<b>Candelaria</b>	<b>34.945</b>	<b>17.084</b>	<b>17.861</b>	<b>95,6</b>	<b>104,5</b>
Bonpland	2.907	1.456	1.451	100,3	99,7
Candelaria	18.037	8.731	9.306	93,8	106,6
Cerro Corá	1.925	935	990	94,4	105,9
Loreto	1.116	564	552	102,2	97,9
Mártires	2.077	1.046	1.031	101,5	98,6
Profundidad	654	336	318	105,7	94,6
Santa Ana	8.229	4.016	4.213	95,3	104,9
<b>Capital</b>	<b>391.498</b>	<b>186.216</b>	<b>205.282</b>	<b>90,7</b>	<b>110,2</b>
Fachinal	520	271	249	108,8	91,9
Garupá	63.439	31.120	32.319	96,3	103,9
Posadas	327.539	154.825	172.714	89,6	111,6
<b>Concepción</b>	<b>10.303</b>	<b>5.108</b>	<b>5.195</b>	<b>98,3</b>	<b>101,7</b>
Concepción de la Sierra	8.462	4.174	4.288	97,3	102,7
Santa María	1.841	934	907	103,0	97,1
<b>Eldorado</b>	<b>91.133</b>	<b>44.374</b>	<b>46.759</b>	<b>94,9</b>	<b>105,4</b>
Colonia Delicia	7.292	3.658	3.634	100,7	99,3
Colonia Victoria	2.744	1.370	1.374	99,7	100,3
Eldorado	75.128	36.374	38.754	93,9	106,5
9 de Julio	3.877	1.908	1.969	96,9	103,2
Santiago de Liniers	2.092	1.064	1.028	103,5	96,6
<b>Gral. Manuel Belgrano</b>	<b>45.456</b>	<b>22.803</b>	<b>22.653</b>	<b>100,7</b>	<b>99,3</b>
Bernardo de Irigoyen	14.838	7.295	7.543	96,7	103,4
Comandante Andresito	19.738	9.949	9.789	101,6	98,4
San Antonio	10.880	5.559	5.321	104,5	95,7
<b>Guaraní</b>	<b>77.075</b>	<b>38.653</b>	<b>38.422</b>	<b>100,6</b>	<b>99,4</b>
El Soberbio	27.137	13.907	13.230	105,1	95,1
San Vicente	49.938	24.746	25.192	98,2	101,8
<b>Iguazú</b>	<b>99.838</b>	<b>49.189</b>	<b>50.649</b>	<b>97,1</b>	<b>103,0</b>
Colonia Wanda	17.878	8.883	8.995	98,8	101,3
Puerto Esperanza	19.215	9.547	9.668	98,7	101,3
Puerto Iguazú	54.680	26.722	27.958	95,6	104,6
Puerto Libertad	8.065	4.037	4.028	100,2	99,8

(continúa)

Cuadro 2.4 (conclusión)

Municipio	Población en viviendas particulares				
	Total	Sexo		Índice de masculinidad	Índice de feminidad
		Varones	Mujeres		
<b>Leandro N. Alem</b>	<b>49.391</b>	<b>24.294</b>	<b>25.097</b>	<b>96,8</b>	<b>103,3</b>
Almafuerte	1.103	567	536	105,8	94,5
Arroyo del Medio	1.989	1.045	944	110,7	90,3
Caa Yará	1.057	537	520	103,3	96,8
Cerro Azul	6.024	2.976	3.048	97,6	102,4
Dos Arroyos	3.183	1.596	1.587	100,6	99,4
Gobernador López	2.214	1.130	1.084	104,2	95,9
Leandro N. Alem	32.007	15.517	16.490	94,1	106,3
Olegario Víctor Andrade	1.814	926	888	104,3	95,9
<b>Ldor. Gral. San Martín</b>	<b>52.166</b>	<b>25.756</b>	<b>26.410</b>	<b>97,5</b>	<b>102,5</b>
Capioví	6.506	3.198	3.308	96,7	103,4
El Alcazar	5.346	2.650	2.696	98,3	101,7
Garuhapé	9.974	4.999	4.975	100,5	99,5
Puerto Leoni	3.028	1.541	1.487	103,6	96,5
Puerto Rico	23.265	11.318	11.947	94,7	105,6
Ruiz de Montoya	4.047	2.050	1.997	102,7	97,4
<b>Montecarlo</b>	<b>38.620</b>	<b>19.122</b>	<b>19.498</b>	<b>98,1</b>	<b>102,0</b>
Caraguatay	3.094	1.564	1.530	102,2	97,8
Montecarlo	25.983	12.774	13.209	96,7	103,4
Puerto Piray	9.543	4.784	4.759	100,5	99,5
<b>Oberá</b>	<b>120.703</b>	<b>59.118</b>	<b>61.585</b>	<b>96,0</b>	<b>104,2</b>
Campo Ramón	9.981	5.027	4.954	101,5	98,5
Campo Viera	10.567	5.182	5.385	96,2	103,9
Colonia Alberdi	3.654	1.855	1.799	103,1	97,0
General Alvear	1.331	691	640	108,0	92,6
Guaraní	5.739	2.865	2.874	99,7	100,3
Los Helechos	3.701	1.896	1.805	105,0	95,2
Oberá	76.875	37.143	39.732	93,5	107,0
Panambí	6.452	3.258	3.194	102,0	98,0
San Martín	2.403	1.201	1.202	99,9	100,1
<b>San Ignacio</b>	<b>63.194</b>	<b>31.057</b>	<b>32.137</b>	<b>96,6</b>	<b>103,5</b>
Colonia Polana	710	354	356	99,4	100,6
Corpus Christi	3.858	1.904	1.954	97,4	102,6
General Urquiza	1.092	553	539	102,6	97,5
Gobernador Roca	7.154	3.558	3.596	98,9	101,1
Hipólito Yrigoyen	2.626	1.329	1.297	102,5	97,6
Jardín América	27.480	13.350	14.130	94,5	105,8
San Ignacio	14.023	6.878	7.145	96,3	103,9
Santo Pipó	6.251	3.131	3.120	100,4	99,6
<b>San Javier</b>	<b>23.080</b>	<b>11.356</b>	<b>11.724</b>	<b>96,9</b>	<b>103,2</b>
Florentino Ameghino	2.223	1.149	1.074	107,0	93,5
Itacaruaré	3.582	1.785	1.797	99,3	100,7
Mojón Grande	2.084	1.074	1.010	106,3	94,0
San Javier	15.191	7.348	7.843	93,7	106,7
<b>San Pedro</b>	<b>34.690</b>	<b>17.598</b>	<b>17.092</b>	<b>103,0</b>	<b>97,1</b>
Pozo Azul <sup>(1)</sup>	7.989	4.153	3.836	108,3	92,4
San Pedro	26.701	13.445	13.256	101,4	98,6
<b>25 de Mayo</b>	<b>30.877</b>	<b>15.527</b>	<b>15.350</b>	<b>101,2</b>	<b>98,9</b>
Alba Posse	8.367	4.203	4.164	100,9	99,1
Colonia Aurora	8.536	4.291	4.245	101,1	98,9
25 de Mayo	13.974	7.033	6.941	101,3	98,7

(1) Incluye población y viviendas de un área cuyos límites difieren de los establecidos por la Ley Provincial XV-20 de 2021.

Fuente: INDEC, Censo Nacional de Población, Hogares y Viviendas 2022. Resultados definitivos.



**Cuadro 2.5** Población total por sexo y variación intercensal relativa por departamento. Años 2010-2022

Departamento	2010			2022			Variación relativa (%) 2010-2022		
	Total	Varones	Mujeres	Total	Varones	Mujeres	Total	Varones	Mujeres
<b>Total</b>	<b>1.101.593</b>	<b>547.335</b>	<b>554.258</b>	<b>1.278.873</b>	<b>626.076</b>	<b>652.797</b>	<b>16,1</b>	<b>14,4</b>	<b>17,8</b>
Apóstoles	42.249	20.843	21.406	50.597	24.846	25.751	19,8	19,2	20,3
Cainguás	53.403	27.305	26.098	59.953	30.210	29.743	12,3	10,6	14,0
Candelaria	27.040	13.734	13.306	35318	17444	17874	30,6	27,0	34,3
Capital	324.756	155.535	169.221	392919	187115	205804	21,0	20,3	21,6
Concepción	9.577	4.781	4.796	10348	5142	5206	8,1	7,6	8,5
Eldorado	78.221	38.903	39.318	91.728	44.868	46.860	17,3	15,3	19,2
Gral. Manuel Belgrano	42.902	22.184	20.718	45.570	22.868	22.702	6,2	3,1	9,6
Guaraní	67.897	34912	32.985	77.160	38.722	38.438	13,6	10,9	16,5
Iguazú	82.227	41.294	40.933	100.096	49.338	50.758	21,7	19,5	24,0
Leandro N. Alem	45.075	22.493	22.582	49.797	24.542	25.255	10,5	9,1	11,8
Ldor. Gral. San Martín	46.561	23.433	23.128	52.428	25.977	26.451	12,6	10,9	14,4
Montecarlo	36.745	18.431	18.314	38.669	19.150	19.519	5,2	3,9	6,6
Oberá	107.501	53.624	53.877	121.701	59.804	61.897	13,2	11,5	14,9
San Ignacio	57.728	28.942	28.786	63.394	31.159	32.235	9,8	7,7	12,0
San Javier	20.906	10.469	10.437	23503	11681	11822	12,4	11,6	13,3
San Pedro	31.051	16.215	14.836	34.801	17.672	17.129	12,1	9,0	15,5
25 de Mayo	27.754	14.237	13.517	30.891	15.538	15.353	11,3	9,1	13,6

Fuente: INDEC. Censos nacionales de población.

**Cuadro 2.6** Población total por sexo y grupos de edad. Censos 2010-2022

Grupo de edad	2010			2022		
	Total	Varones	Mujeres	Total*	Varones	Mujeres
<b>Total</b>	<b>1.101.593</b>	<b>547.335</b>	<b>554.258</b>	<b>1.278.799</b>	<b>626.014</b>	<b>652.785</b>
0 a 4	112.934	57.590	55.344	102.423	51.928	50.495
5 a 9	117.104	59.734	57.370	119.733	61.210	58.523
10 a 14	128.233	65.032	63.201	119.223	60.417	58.806
15 a 19	119.678	59.903	59.775	109.999	55.753	54.246
20 a 24	91.740	45.076	46.664	108.462	52.867	55.595
25 a 29	81.985	39.999	41.986	105.625	50.426	55.199
30 a 34	77.267	37.646	39.621	99.209	47.631	51.578
35 a 39	66.264	32.370	33.894	89.734	43.509	46.225
40 a 44	57.942	28.256	29.686	83.629	40.511	43.118
45 a 49	56.394	28.096	28.298	69.959	33.999	35.960
50 a 54	49.581	24.923	24.658	59.720	28.853	30.867
55 a 59	41.526	20.978	20.548	55.746	26.837	28.909
60 a 64	31.605	15.754	15.851	49.073	23.735	25.338
65 a 69	24.253	11.914	12.339	39.804	19.131	20.673
70 a 74	18.772	8.876	9.896	28.064	13.355	14.709
75 a 79	13.076	5.850	7.226	18.337	7.999	10.338
80 a 84	7.983	3.357	4.626	11.195	4.625	6.570
85 y +	5.256	1.981	3.275	8.864	3.228	5.636

\* Se excluye a la población en situación de calle.

Fuente: INDEC. Censos nacionales de población.

**Cuadro 2.7** Población en viviendas particulares por lugar de nacimiento, según departamento. Año 2022

Departamento	Población en viviendas particulares	Lugar de nacimiento		
		En esta provincia	En otra provincia	Otro país
<b>Total</b>	<b>1.273.347</b>	<b>1.119.570</b>	<b>114.750</b>	<b>39.027</b>
Apóstoles	50.503	42.985	7.072	446
Cainguás	59.875	55.527	3.566	782
Candelaria	34.945	30.537	3.460	948
Capital	391.498	332.180	46.512	12.806
Concepción	10.303	9.271	916	116
Eldorado	91.133	79.817	7.179	4.137
Gral. Manuel Belgrano	45.456	40.855	2.943	1.658
Guaraní	77.075	71.679	3.726	1.670
Iguazú	99.838	82.608	11.446	5.784
Leandro N. Alem	49.391	45.707	3.085	599
Ldor. Gral. San Martín	52.166	45.982	4.088	2.096
Montecarlo	38.620	33.581	2.889	2.150
Oberá	120.703	110.620	8.245	1.838
San Ignacio	63.194	57.077	4.585	1.532
San Javier	23.080	20.848	1.713	519
San Pedro	34.690	32.195	1.879	616
25 de Mayo	30.877	28.101	1.446	1.330

Fuente: INDEC, Censo Nacional de Población, Hogares y Viviendas 2022. Resultados definitivos.

**Cuadro 2.8** Población que se reconoce indígena o descendiente de pueblos indígenas u originarios en viviendas particulares, por sexo registrado al nacer, según grupos quinquenales de edad. Año 2022

Grupo de edad	2022		
	Población que se reconoce indígena o descendiente de pueblos indígenas u originarios	Sexo registrado al nacer	
		Varón	Mujer
<b>Total</b>	<b>26.006</b>	<b>13.038</b>	<b>12.968</b>
<b>0-4</b>	2.310	1.181	1129
<b>5-9</b>	2.665	1.321	1344
<b>10-14</b>	2.514	1.289	1225
<b>15-19</b>	2.140	1.045	1095
<b>20-24</b>	2.001	1.003	998
<b>25-29</b>	1.879	930	949
<b>30-34</b>	1.793	881	912
<b>35-39</b>	1.686	850	836
<b>40-44</b>	1.663	816	847
<b>45-49</b>	1.446	720	726
<b>50-54</b>	1.241	637	604
<b>55-59</b>	1.169	573	596
<b>60-64</b>	1.083	556	527
<b>65-69</b>	911	469	442
<b>70-74</b>	659	345	314
<b>75-79</b>	466	238	228
<b>80-84</b>	241	123	118
<b>85-89</b>	86	42	44
<b>90 y más</b>	53	19	34

Notas: de acuerdo con la evaluación de calidad y consistencia de los resultados definitivos, y para cumplir con los estándares de calidad estadística requeridos por el INDEC, la categoría X de las respuestas a la pregunta por sexo registrado al nacer se redistribuye entre las categorías Varón y Mujer.

Fuente: INDEC, Censo Nacional de Población, Hogares y Viviendas 2022. Resultados definitivos.

**Cuadro 2.9** Población que se reconoce afrodescendiente o tiene antepasados negros o africanos en viviendas particulares, por sexo registrado al nacer, según grupos quinquenales de edad. Año 2022

Grupo de edad	Población que se reconoce afrodescendiente o tiene antepasados negros o africanos	Sexo registrado al nacer	
		Varón	Mujer
<b>Total</b>	<b>9.374</b>	<b>4.469</b>	<b>4.905</b>
0-4	503	238	265
5-9	619	306	313
10-14	711	368	343
15-19	719	374	345
20-24	791	377	414
25-29	863	423	440
30-34	843	388	455
35-39	778	390	388
40-44	720	349	371
45-49	659	266	393
50-54	541	237	304
55-59	478	224	254
60-64	412	189	223
65-69	306	155	151
70-74	192	93	99
75-79	114	45	69
80-84	75	22	53
85-89	33	18	15
90-94	14	7	7
95 y más	3	-	3

**Notas:** de acuerdo con la evaluación de calidad y consistencia de los resultados definitivos, y para cumplir con los estándares de calidad estadística requeridos por el INDEC, la categoría X de las respuestas a la pregunta por sexo registrado al nacer se redistribuye entre las categorías Varón y Mujer.

**Fuente:** INDEC, Censo Nacional de Población, Hogares y Viviendas 2022. Resultados definitivos.

**Cuadro 2.10** Hogares, por régimen de tenencia y regularidad de la propiedad para la vivienda propia, según departamento. Año 2022

Departamento	Total de hogares (¹)	Régimen de tenencia y regularidad de la propiedad para la vivienda propia									
		Propia						Alquilada	Cedida por trabajo	Prestada	Otra situación
		Total	Escritura	Boleto de compra-venta	documentación	Otra documentación	No tiene documentación				
<b>Total</b>	<b>425.667</b>	<b>307.049</b>	<b>135.074</b>	<b>75.436</b>	<b>46.575</b>	<b>49.964</b>	<b>67.950</b>	<b>4.843</b>	<b>24.907</b>	<b>20.918</b>	
Apóstoles	16.251	11.797	6.255	1.540	2.601	1.401	2.394	241	895	924	
Cainguás	19.569	15.327	6.561	4.863	2.234	1.669	2.191	263	1.162	626	
Candelaria	11.424	8.958	3.000	2.004	2.417	1.537	852	204	677	733	
Capital	134.385	88.622	49.214	15.836	15.736	7.836	27.612	698	8.096	9.357	
Concepción	3.260	2.505	1.170	376	422	537	324	69	206	156	
Eldorado	31.013	21.726	6.783	7.991	2.267	4.685	5.441	310	2.054	1.482	
Gral. Manuel Belgrano	14.524	11.512	3.550	2.441	2.022	3.499	1.645	323	678	366	
Guaraní	25.190	20.066	5.635	6.609	2.387	5.435	3.081	327	1.148	568	
Iguazú	32.205	24.013	7.694	6.766	3.669	5.884	4.817	427	1.731	1.217	
Leandro N. Alem	17.090	12.669	7.205	2.502	1.701	1.261	2.502	206	1.060	653	
Ldor. Gral. San Martín	17.674	12.395	5.893	3.254	1.444	1.804	3.094	205	1.119	861	
Montecarlo	12.707	9.733	3.467	3.061	869	2.336	1.506	138	796	534	
Oberá	40.953	28.464	13.900	6.721	3.031	4.812	7.512	610	2.624	1.743	
San Ignacio	20.929	15.833	7.182	3.531	2.853	2.267	2.379	290	1.350	1.077	
San Javier	7.617	6.159	2.579	1.675	872	1.033	710	132	363	253	
San Pedro	10.587	8.846	2.621	2.014	1.400	2.811	929	148	462	202	
25 de Mayo	10.289	8.424	2.365	4.252	650	1.157	961	252	486	166	

(¹) Se excluye a la población en situación de calle.

**Fuente:** INDEC, Censo Nacional de Población, Hogares y Viviendas 2022. Resultados definitivos.

**Cuadro 2.11** Viviendas particulares ocupadas, por tipo de vivienda particular, según departamento. Año 2022

Departamento	Total de viviendas particulares ocupadas	Tipo de vivienda particular				
		Casa	Rancho / Casilla	Departamento	Pieza ocupada en inquilinato, hotel familiar o pensión	Local no construido para habitación ocupado / Vivienda móvil ocupada (casa rodante, barco, carpa u otra)
<b>Total</b>	<b>420.101</b>	<b>85,1</b>	<b>3,4</b>	<b>9,7</b>	<b>1,6</b>	<b>0,2</b>
Apóstoles	16.038	85,0	8,0	5,7	1,1	0,2
Cainguás	19.310	91,3	3,4	3,7	1,3	0,2
Candelaria	11.317	93,2	4,1	1,3	1,1	0,3
Capital	132.581	78,3	2,1	17,2	2,1	0,3
Concepción	3.205	88,0	9,2	1,6	0,9	0,2
Eldorado	30.607	84,5	3,0	10,7	1,7	0,2
Gral. Manuel Belgrano	14.348	92,4	3,8	2,5	1,0	0,4
Guaraní	24.916	89,1	4,5	5,3	0,9	0,2
Iguazú	31.622	86,9	3,6	7,2	2,1	0,2
Leandro N. Alem	16.925	89,4	3,4	5,8	1,2	0,1
Ldor. Gral. San Martín	17.456	86,3	4,7	7,7	1,0	0,3
Montecarlo	12.562	92,4	2,8	3,4	1,3	0,2
Oberá	40.443	82,8	3,9	11,7	1,4	0,2
San Ignacio	20.650	90,4	4,7	3,4	1,3	0,2
San Javier	7.541	92,0	4,6	2,2	1,1	0,1
San Pedro	10.410	91,6	4,1	3,0	1,1	0,2
25 de Mayo	10.170	95,1	2,5	1,6	0,5	0,4

Fuente: INDEC, Censo Nacional de Población, Hogares y Viviendas 2022. Resultados definitivos.



**Gráfico 2.1** Estructura de la población por edad y sexo. Provincia de Misiones. Año 1970

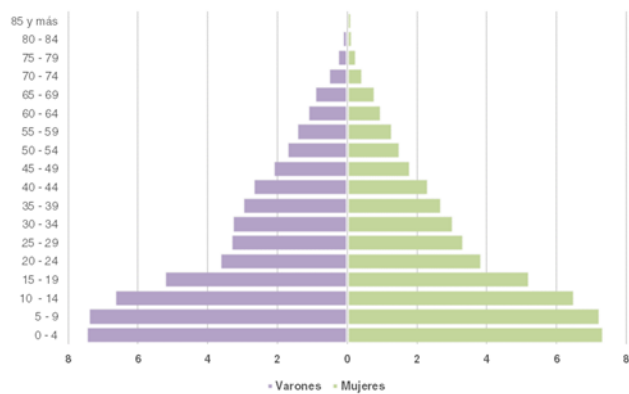

**Fuente:** INDEC. Censo Nacional de Población, Familias y Viviendas. Año 1970.

**Gráfico 2.2** Estructura de la población por edad y sexo. Provincia de Misiones. Año 1980

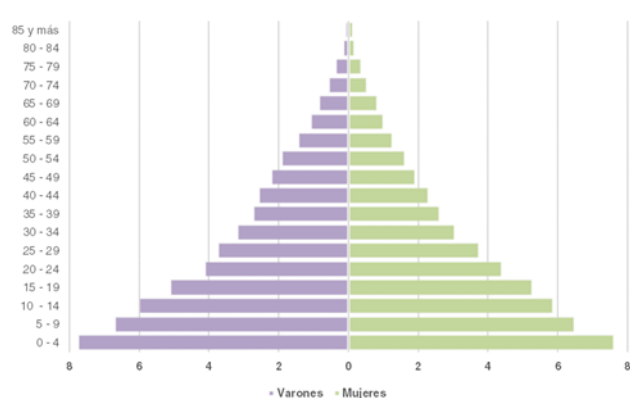

**Fuente:** INDEC. Censo Nacional de Población y Vivienda. Año 1980.

**Gráfico 2.3** Estructura de la población por edad y sexo. Provincia de Misiones. Año 1991

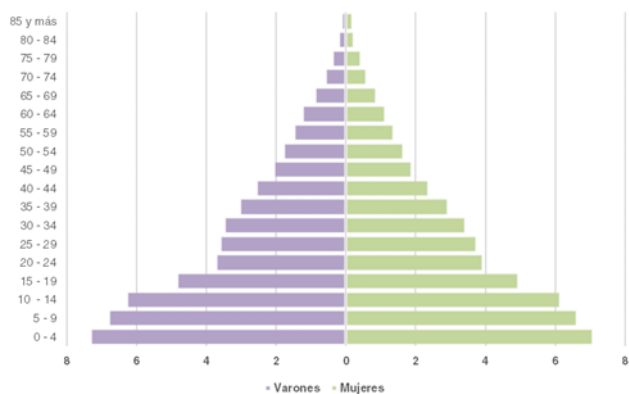

**Fuente:** INDEC. Censo Nacional de Población y Vivienda. Año 1991.

**Gráfico 2.4** Estructura de la población por edad y sexo. Provincia de Misiones. Año 2001

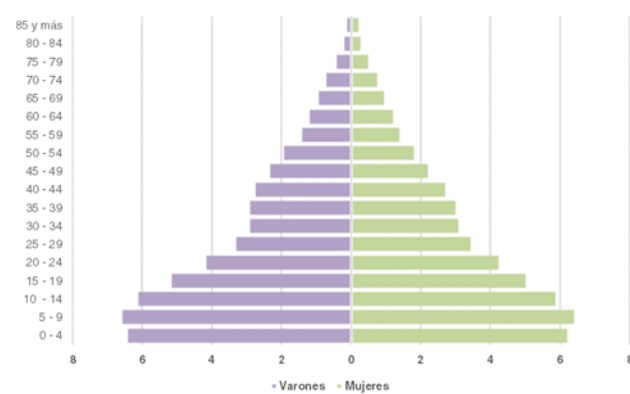

**Fuente:** INDEC. Censo Nacional de Población, Hogares y Viviendas. Año 2001.

**Gráfico 2.5** Estructura de la población por edad y sexo. Provincia de Misiones. Año 2010

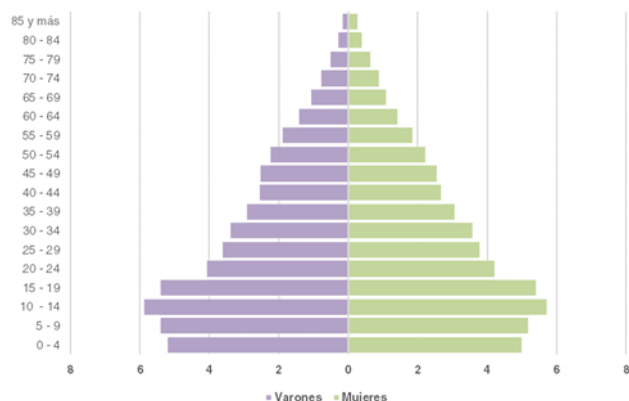

**Fuente:** INDEC. Censo Nacional de Población, Hogares y Viviendas. Año 2010.

**Gráfico 2.6** Estructura de la población por edad y sexo. Provincia de Misiones. Año 2022

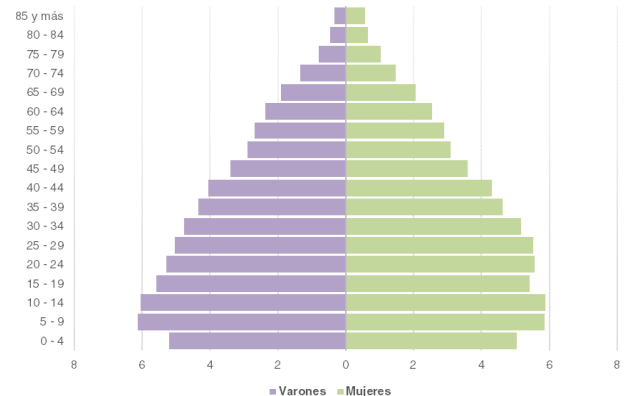

**Fuente:** INDEC. Censo Nacional de Población, Hogares y Viviendas. Año 2022.



# Capítulo 3

## Aspectos Sociales

### Trabajo

Pobreza e indigencia

Educación

Seguridad pública

Precios al consumidor

Canasta básica

Tecnología

Ingresos

Salud





## Definiciones y conceptos

**Población económicamente activa:** la integran las personas que tienen una ocupación o que sin tenerla la están buscando activamente. Está compuesta por la población ocupada más la población desocupada.

**Población ocupada:** conjunto de personas que tienen por lo menos una ocupación, es decir que en la semana de referencia han trabajado como mínimo una hora (en una actividad económica). El criterio de una hora trabajada, además de preservar la comparabilidad con otros países, permite captar las múltiples ocupaciones informales o de baja intensidad que realiza la población. Para poder discriminar dentro del nivel de empleo qué parte corresponde al empleo de baja intensidad, pueden restarse del empleo total aquellos que trabajan menos de cierta cantidad de horas (por ejemplo, los subocupados). La información recogida permite realizar distintos recortes según la necesidad de información de que se trate, así como caracterizar ese tipo de empleos.

**Población desocupada:** se refiere a personas que, no teniendo ocupación, están buscando activamente trabajo y están disponibles para trabajar. Corresponde a la desocupación abierta. Este concepto no incluye otras formas de precariedad laboral tales como personas que realizan trabajos transitorios mientras buscan activamente una ocupación, aquellas que trabajan jornadas involuntariamente por debajo de lo normal, los desocupados que han suspendido la búsqueda por falta de oportunidades visibles de empleo, los ocupados en puestos por debajo de la remuneración mínima o en puestos por debajo de su calificación, etc. Estas modalidades son también relevadas por la EPH, como indicadores separados.

**Población ocupada demandante de empleo:** se refiere a la población ocupada que busca activamente otra ocupación.

**Población subocupada:** se refiere a la subocupación por insuficiencia de horas, visible u horaria, y comprende a los ocupados que trabajan menos de 35 horas semanales por causas involuntarias y están dispuestos a trabajar más horas.

**Tasa de empleo:** calculada como porcentaje entre la población ocupada y la población total de referencia.

**Tasa de desocupación:** calculada como porcentaje entre la población desocupada y la población económicamente activa.

**Tasa de ocupados demandantes de empleo:** calculada como porcentaje entre la población de ocupados demandantes de empleo y la población económicamente activa.

**Ingreso total familiar:** se obtiene sumando el ingreso individual de todas las personas que integran del hogar e incluye montos no atribuibles a una en particular.

**Ingreso per cápita familiar:** se obtiene dividiendo el ingreso total familiar por la totalidad de los componentes del hogar.

**Nacido vivo:** es la expulsión o extracción completa del cuerpo de la madre de un producto de la concepción –independientemente de la duración del embarazo– que después de dicha separación, respire o dé cualquier otra señal de vida (ej.: latidos del corazón, pulsaciones del cordón umbilical o movimientos efectivos de músculos de contracción voluntaria). Cada producto de un nacimiento se considera un Nacido Vivo.

**Natalidad:** la natalidad es uno de los Indicadores que mide los cambios poblacionales, y designa la frecuencia de los nacimientos que ocurren en el seno de una población tomada como un conjunto.

**Tasa de natalidad:** es el cociente entre el número de nacimientos ocurridos durante un periodo determinado, generalmente un año calendario y la población del período.

**Defunción:** es la desaparición permanente de todo signo de vida en un momento cualquiera posterior al nacimiento con vida; es decir la cesación post-natal de las funciones vitales sin posibilidad de resucitación.

**Tasa bruta de mortalidad:** es el cociente entre el número de defunciones ocurridas durante un período determinado, generalmente un año calendario y la población del período.

**Tasa de mortalidad infantil:** es el cociente entre el número de muertes de menores de un año ocurridas en la población de un área geográfica durante un período determinado, generalmente un año calendario y los nacidos vivos en esa área durante el mismo período.

**Tasa de mortalidad neonatal:** es el número de muertes de niños de menos de 28 días ocurridas en la población de un área geográfica durante un año, por cada 1.000 nacidos vivos en esa área durante el mismo año.

**Tasa de mortalidad post-neonatal:** número de muertes de niños de 28 días y menos de un año de edad ocurridas en la población de un área geográfica durante un año, por cada 1.000 nacidos vivos en esa área durante el mismo año.

**Defunciones maternas:** La defunción materna se define como la muerte de una mujer mientras está embarazada o dentro de los cuarenta y dos (42) días

siguientes a la terminación del embarazo - independientemente de la duración del embarazo - debida a cualquier causa relacionada con o agravada por el embarazo, pero no por causas accidentales o incidentales definiéndola como tal a la muerte de una mujer por causas obstétricas directas o indirectas, ocurrida después de los 42 días pero antes de un año de la terminación del embarazo.

**Tasa de mortalidad materna:** la tasa de mortalidad materna refleja el riesgo de morir de las mujeres por razones maternas. Es el cociente entre el número de mujeres que mueren por causas vinculadas al embarazo, parto y puerperio y el número total de nacidos vivos, durante un periodo de tiempo por 10.000.

**Razón de mortalidad proporcional:** representa una fracción del total de las muertes del grupo de 65 años y más. Se calcula mediante el cociente entre las defunciones de 65 años y más y el total de defunciones del mismo periodo por 100.

**Tasa general de fecundidad:** a los fines estadísticos los países han fijado la edad reproductiva entre los 15 y 49 años. La provincia de Misiones adopta el grupo de 10 a 49 años, debido a que tiene nacimientos cuyas madres son menores de 15 años. Se obtiene mediante el cociente entre el total de nacimientos en un período determinado y el número de mujeres, para misiones entre los 10 y 49 años de ese mismo período por cada 1.000 mujeres.

**Alumnos:** total de Alumnos inscripto en el año lectivo.

**Alumnos de aprestamiento:** el concepto de aprestamiento se entiende como un conjunto de actividades y experiencias organizadas gradualmente, que promueven en el niño y niña el desarrollo de habilidades y destrezas y la adquisición de hábitos y actitudes positivas para alcanzar el nivel de éxito en el aprendizaje.

**Docente:** se considera Docente a quien imparte, dirige, supervisa u orienta la educación en general frente a alumnos.

**Unidad educativa:** es la unidad organizativa dentro de un establecimiento educativo, que tiene por objeto impartir educación correspondiente a un determinado nivel. Por ello dentro de un mismo establecimiento habrá tantas unidades educativas como niveles y niveles de enseñanza.

**Tasa de delincuencia:** número de delitos registrados por cada 10.000 habitantes.

**Delitos contra las personas:** se agrupan los que atentan contra la vida y la salud. Comprende homicidio, aborto, lesiones, disparo de arma de fuego, agresión, abandono de personas y omisión de auxilio.

**Delitos contra la integridad sexual:** se consideran delitos contra la integridad sexual la violación, el estupro, la coacción y los ultrajes al pudor, el rapto. Además esta categoría comprende el abuso deshonesto, la explotación de ganancias provenientes de la prostitución, trata de personas publicaciones obscenas.

**Delitos contra la propiedad:** comprende hurto, robo, extorsión, secuestro extorsivo, estafas y otras defraudaciones.

**Teléfono móvil o celular:** se considera un teléfono portátil abonado a un servicio de telefonía móvil que utiliza tecnologías celulares. Comprende los sistemas y tecnologías celulares analógicos y digitales con línea. Quedan comprendidos todos los tipos de abonados.

**Computadora:** refiere al equipo de computación en el hogar; incluye computadoras de escritorio y portátiles (notebook y netbook), así como tabletas electrónicas en condiciones de uso. En este caso, se excluyen otros dispositivos, como agendas digitales personales y equipos que reúnen algunas de las funcionalidades de las computadoras, como teléfonos móviles, consolas de juegos o aparatos de televisión inteligentes.

**Internet:** comprende la red informática mundial de acceso a servicios de información, comunicación, producción y transferencia de contenidos, incluyendo web (WWW). No incluye redes internas de computadoras o intranets. Remite al acceso a internet en el hogar. El acceso puede ser a través de una red fija o móvil, ya sea distribuido en forma alámbrica o inalámbrica. Incluye el acceso vía computadora (de escritorio o portátil), telefonía móvil o mediante cualquier otro dispositivo (consolas de juego, tabletas electrónicas, etcétera).

**Acceso a las TIC:** se refiere a la disponibilidad de bienes y servicios de las tecnologías de la información y la comunicación (TIC) dentro del hogar. Se entiende como tal el acceso a bienes y servicios de las TIC que estén en condiciones de ser utilizados por, al menos, uno de los integrantes del hogar. Se releva como condición del hogar.

**Uso de las TIC:** se refiere a la utilización de bienes y servicios de las TIC que hacen las personas de 4 y más años que integran el hogar. Se entiende como tal el empleo de bienes y servicios de las TIC, por los integrantes del hogar, que no está restringido solamente al uso en el hogar. El periodo de referencia del uso es en los últimos tres meses. Se releva como condición de las personas del hogar.

**MAUTIC:** Módulo de Acceso y Uso de Tecnologías de la Información y la Comunicación que se lleva a cabo en el marco de la Encuesta Permanente de Hogares (EPH).

**Período de referencia:** Semana de referencia: cada una de las semanas calendario completas y consecutivas del cuarto trimestre de cada año.

**Venta de tickets para sala de cine:** La cantidad de espectadores en salas de cine a partir de las entradas vendidas mensualmente puede ser utilizada como un componente de una variable proxy del consumo privado.

Según (Guzmán Cárdenas, Medina, & Quintero Aguilar, 2004), las variables que intervienen en la demanda individual de cine son:

“el precio de la entrada o boleto (que podría ser aproximado como el gasto medio por espectador), el precio de los otros bienes relacionados con el cine que influyen sobre su consumo, tanto bienes complementarios como sustitutivos., la renta disponible per cápita (cociente entre el ingreso familiar disponible y el total de la población), y otros factores,” como por ejemplo las preferencias por la televisión, video, internet, la lectura, el deporte, el teatro, y demás actividades culturales y de ocio; la amplitud de la oferta cinematográfica, entre otros.

La **Canasta Alimentaria** o Canasta de Alimentos (CA) es el conjunto de productos (alimentos y bebidas) que forman parte de la estructura de consumo de la población (es decir, de la estructura calórica observada), en cantidades que satisfacen los requerimientos calóricos y la mayor proporción posible de las recomendaciones de ingesta de nutrientes, al menor costo posible. Su composición, además de cubrir esas necesidades, refleja los gustos y preferencias alimenticias predominantes en dicha población, en concordancia con la oferta de alimentos y precios relativos vigentes. Es decir, los alimentos y bebidas que la componen respetan el patrón de consumo habitual de la población, con las modificaciones necesarias para garantizar una alimentación nutricionalmente correcta.

Para la elaboración de la CA se siguieron los siguientes tres pasos generales:

1) Se determinaron los requerimientos energéticos para diferentes grupos etarios y las recomendaciones de nutrientes. Se seleccionó una unidad consumidora equivalente y se diseñó una tabla de equivalencias entre cada grupo etario y la unidad consumidora.

2) Se establecieron metas calóricas a cubrir por grupo de alimentos tomando como referencia el patrón de consumo observado en la población de referencia, pero ajustando las calorías de cada grupo según las cantidades recomendadas para el hombre adulto por las Guías Alimentarias para la Población Argentina.

3) Se seleccionaron los alimentos que compondrían la CA, se establecieron las cantidades combinando criterios normativos con consideraciones económicas.

Posteriormente, al multiplicar las cantidades mensuales por los precios (promedios) relevados por el IPEC de cada uno de los productos seleccionados de la CBA, se determina el valor o monto de cada uno de ellos. Luego, se realiza la sumatoria de dichos valores, y se determina la CBA por adulto equivalente.

Para calcular la Canasta Básica Total (CBT) se consideran los bienes y servicios no alimentarios, expandiendo la CBA a través de la inversa del “Coeficiente de Engel” (CdE), definido, este último, como la relación entre los gastos alimentarios y los gastos totales.

Se presentan a continuación la CBA y CBT de tres diferentes tipos de hogares:

Hogar 1: de tres miembros, compuesto por una jefa de 35 años, su hijo de 18 años y su madre de 61 años.

Hogar 2: de cuatro miembros, compuesto por un jefe varón de 35 años, su esposa de 31 años, un hijo de 6 años y una hija de 8 años.

Hogar 3: de cinco miembros, constituido por un matrimonio (ambos de 30 años) y tres hijos de 5, 3 y 1 año.

**Tabla de equivalencias:** la unidad consumidora (hombres de 30 a 59 años) se le asignó el valor 1 (uno). Las necesidades de los restantes grupos etarios fueron convertidas a unidades consumidores equivalentes, relacionándolas con las necesidades calóricas del individuo de referencia o “adulto equivalente”. A partir de la equivalencia se puede determinar la canasta alimentaria asume en función del tamaño y de la composición del hogar.

**Nota:** ver *tabla de equivalencias* en la página siguiente.

**Índice de Precios al Consumidor (IPC):** es un indicador que mide la evolución promedio de los precios de un conjunto de bienes y servicios representativos del gasto de consumo de los hogares residentes en un área determinada.

## Tabla de equivalencia, unidades consumidas según grupo de edad y sexo

Sexo	Edad	Necesidades energéticas (kcal.)	Unidades consumidas
Hombres: Lactantes, Niños y Adolescentes	6-8 meses	650	0,24
	9-11 meses	750	0,28
	1	950	0,35
	2	1.140	0,42
	3	1.240	0,46
	4-5	1.410	0,52
	6-7	1.560	0,57
	8-9	1.830	0,67
	10-11	2.200	0,81
	12-13	2.580	0,95
	14-15	3.060	1,13
	16-17	3.290	1,21
	Mujeres: Lactantes, Niños y Adolescentes	6-8 meses	580
9-11 meses		680	0,25
1		830	0,31
2		1.030	0,38
3		1.150	0,42
4-5		1.300	0,48
6-7		1.550	0,57
8-9		1.830	0,67
10-11		2.040	0,75
12-13		2.370	0,87
14-15		2.400	0,88
16-17		2.420	0,89
Hombres: Adultos		18-19	2.800
	30-59	2.720	1,00
	+ de 60	2.240	0,82
Mujeres: Adultos	18-19	2.220	0,82
	30-59	2.190	0,81
	+ de 60	1.950	0,72
Embarazo	18-19	2.510	0,92
	30-59	2.480	0,91
Lactancia	19-18	2720	1,00
	30-59	2700	0,99

### 3. Aspectos sociales

<b>3.1 Trabajo</b>		
3.1.1	Población de referencia según condición de actividad por trimestre (en miles). Aglomerado Posadas. Años 2022-2023	57
3.1.2	Tasa de actividad, por trimestre. Total 31 aglomerados urbanos, Región Noreste y Posadas. Años 2022-2023	57
3.1.3	Tasa de empleo, por trimestre. Total 31 aglomerados urbanos, Región Noreste y Posadas. Años 2022-2023	58
3.1.4	Tasa de desocupación, por trimestre. Total 31 aglomerados urbanos, Región Noreste y Posadas. Años 2022-2023	59
3.1.5	Tasa de ocupados demandantes de empleo, por trimestre. Total 31 aglomerados urbanos, Región Noreste y Posadas. Años 2022-2023	60
3.1.6	Tasa de subocupación, por trimestre. Total 31 aglomerados urbanos, Región Noreste y Posadas. Años 2022-2023	61
<b>3.2 Ingresos</b>		
3.2.1	Hogares según escala de ingreso total familiar. Posadas. Primer trimestre de 2023	62
3.2.2	Hogares según escala de ingreso total familiar. Posadas. Segundo trimestre de 2023	62
3.2.3	Hogares según escala de ingreso total familiar. Posadas. Tercer trimestre de 2023	63
3.2.4	Hogares según escala de ingreso total familiar. Posadas. Cuarto trimestre de 2023	63
3.2.5	Hogares según escala de ingreso per cápita familiar. Posadas. Primer trimestre de 2023	64
3.2.6	Hogares según escala de ingreso per cápita familiar. Posadas. Segundo trimestre de 2023	64
3.2.7	Hogares según escala de ingreso per cápita familiar. Posadas. Tercer trimestre de 2023	65
3.2.8	Hogares según escala de ingreso per cápita familiar. Posadas. Cuarto trimestre de 2023	65
3.2.9	Coefficiente de Gini. Total de aglomerados urbanos y aglomerado Posadas. Primer trimestre 2015-2023	66
3.2.10	Brecha de ingreso. Ingreso per cápita familiar. Total de aglomerados urbanos y aglomerado Posadas. Primer trimestre 2015-2023	66
<b>3.3 Poder adquisitivo</b>		
3.3.1	Ratio de la remuneración bruta promedio mensual de los asalariados registrados del sector privado frente a la canasta básica alimentaria. Provincia de Misiones. Período 2019-2023	67
3.3.2	Ratio de la remuneración bruta promedio mensual de los asalariados registrados del sector privado frente a la canasta básica alimentaria, según rama de actividad. Provincia de Misiones. Período 2019-2023	67
3.3.3	Índice de la ratio de la remuneración bruta promedio mensual de los asalariados registrados del sector privado. Provincia de Misiones. Base = enero 2016. Período 2019-2023	68
3.3.4	Ratio del ingreso de la ocupación principal frente a la canasta básica alimentaria, según rama de actividad. Provincia de Misiones. Período tercer trimestre años 2019-2023	68
<b>3.4 Salud</b>		
3.4.1	Nacidos vivos por edad de las madres, según departamento. Años 2022-2023	69
3.4.2	Nacimientos y tasa bruta de natalidad por 1.000 habitantes según departamento. Años 2019-2023	70
3.4.3	Defunciones y tasa bruta de mortalidad por 1.000 habitantes según departamento. Años 2019-2023	70
3.4.4	Defunciones infantiles, neonatales y post-neonatales según departamento. Años 2019-2023	71
3.4.5	Tasa de mortalidad infantil y tasa de mortalidad neonatal por 1.000 nacidos vivos, según departamento. Años 2019-2023	71
3.4.6	Defunciones maternas y tasa de mortalidad materna por 10.000 nacidos vivos según departamento. Años 2019-2023	72
3.4.7	Defunciones y mortalidad proporcional de 65 años y más, según departamento. Años 2019-2023	72
3.4.8	Tasa de fecundidad por 1.000 mujeres entre 15 y 49 años, según departamento. Años 2019-2023	73
<b>3.5 Educación</b>		
3.5.1	Alumnos matriculados en educación común, según departamento. Años 2019-2023	74
3.5.2	Alumnos de educación común por nivel de enseñanza, según sector de gestión. Años 2021-2023	75
3.5.3	Unidades de servicio de educación común por nivel de enseñanza, según sector de gestión. Años 2021-2023	75
3.5.4	Cargos docentes de educación común por función educativa, según nivel de enseñanza. Años 2021-2023	75
3.5.5	Alumnos de educación común por nivel de enseñanza y sector de gestión, según departamento. Año 2022	76
3.5.6	Alumnos de educación común por nivel de enseñanza y sector de gestión, según departamento. Año 2023	77
3.5.7	Unidades de servicio de educación común, por nivel de enseñanza, según departamento. Año 2022	78
3.5.8	Unidades de servicio de educación común, por nivel de enseñanza, según departamento. Año 2023	79
3.5.9	Docentes de educación común, por nivel de enseñanza, según departamento. Año 2022	80
3.5.10	Docentes de educación común, por nivel de enseñanza, según departamento. Año 2023	81
3.5.11	Alumnos por nivel de enseñanza en educación especial, según departamento. Año 2022	82
3.5.12	Alumnos por nivel de enseñanza en educación especial, según departamento. Año 2023	83
3.5.13	Tasa de repitencia del nivel primario de enseñanza, por año de estudio, según departamento. Años 2021-2022	84
3.5.14	Tasa de repitencia del nivel secundario de enseñanza, por año de estudio, según departamento. Años 2021-2022	85
3.5.15	Tasa de sobreedad del nivel primario de enseñanza, por año de estudio, según departamento. Años 2022-2023	86
3.5.16	Tasa de sobreedad del nivel secundario de enseñanza, por año de estudio, según departamento. Años 2022-2023	87
<b>3.6 Seguridad pública</b>		
3.6.1.1	Delitos por departamento. Años 2019-2023	88
3.6.1.2	Tasa de delincuencia por 10.000 habitantes, según departamento. Años 2019-2023	89
3.6.1.3	Hechos delictivos, según tipo de delito. Años 2019-2023	89

3.6.1.4	Hechos delictuosos por tipo de delito, según departamento. Años 2022-2023	90			
3.6.1.5	Frecuencia diaria de los hechos delictuosos por tipo de delitos, según departamento. Años 2022-2023	90			
3.6.1.6	Delitos denunciados y esclarecidos por tipo, según municipio. Año 2022	91			
3.6.1.7	Delitos denunciados y esclarecidos por tipo, según municipio. Año 2023	93			
3.6.2.1	Denuncias de violencia por mes. Años 2020-2023	95			
3.6.2.2	Denuncias de violencia según tipo. Años 2020-2023	95			
3.6.2.3	Denuncias de violencia según modalidad. Años 2020-2023	95			
3.6.2.4	Denuncias de violencia según frecuencia. Años 2020-2023	96			
3.6.2.5	Denuncias de violencia según lugar donde se produce el hecho. Años 2020-2023	96			
3.6.2.6	Denuncias de violencia según solicitud por parte de la víctima. Años 2020-2023	96			
3.6.2.7	Denuncias de violencia según acciones tomadas como medida de prevención en la policía. Años 2020-2023	97			
3.6.2.8	Denuncias de violencia según existencia de medidas vigentes al momento de la nueva denuncia. Años 2020-2023	97			
3.6.2.9	Denuncias de violencia según sexo de la víctima. Años 2020-2023	97			
3.6.2.10	Denuncias de violencia según edad de la víctima. Años 2020-2023	98			
3.6.2.11	Denuncias de violencia según cantidad de víctimas. Años 2020-2023	98			
3.6.2.12	Denuncias de violencia según sexo del agresor. Años 2020-2023	99			
3.6.2.13	Denuncias de violencia según cantidad de agresores. Años 2020-2023	99			
3.6.2.14	Denuncias de violencia según relación del denunciante con la víctima. Años 2020-2023	99			
3.6.2.15	Denuncias de violencia según relación de la víctima con el agresor. Años 2020-2023	100			
<b>3.7</b>	<b>Seguridad vial</b>				
3.7.1	Fallecidos en accidentes de tránsito. Años 2019-2023	101			
3.7.2	Víctimas de accidentes de tránsito, según la gravedad de las lesiones. Años 2020-2023	101			
<b>3.8</b>	<b>Tecnología</b>				
3.8.1	Hogares con acceso a bienes y servicios de las TIC (computadora e internet). Total 31 aglomerados urbanos, región Noreste y Posadas. Cuarto trimestre de 2022	102			
3.8.2	Hogares con acceso a bienes y servicios de las TIC (computadora e internet). Total 31 aglomerados urbanos, región Noreste y Posadas. Cuarto trimestre de 2023	102			
3.8.3	Población de 4 años y más en hogares, por utilización de bienes y servicios de las TIC (celular, computadora o internet). Total 31 aglomerados urbanos, región Noreste y Posadas. Cuarto trimestre de 2022	103			
3.8.4	Población de 4 años y más en hogares, por utilización de bienes y servicios de las TIC (celular, computadora o internet). Total 31 aglomerados urbanos, región Noreste y Posadas. Cuarto trimestre de 2023	103			
3.8.5	Hogares y población de referencia por aglomerado y cobertura del MAUTIC. Total 31 aglomerados urbanos, región Noreste y Posadas. Cuarto trimestre de 2022		104		
3.8.6	Hogares y población de referencia por aglomerado y cobertura del MAUTIC. Total 31 aglomerados urbanos, región Noreste y Posadas. Cuarto trimestre de 2023		104		
<b>3.9</b>	<b>Tiempo libre</b>				
3.9.1	Cantidad de espectadores en salas de cines por mes. Provincia de Misiones. Años 2019-2023		105		
<b>3.10</b>	<b>Canasta básica</b>				
3.10.1	Valor de la Canasta Básica Total y Canasta Básica Alimentaria por adulto equivalente y tipo de hogar. Ciudad de Posadas. Año 2022		106		
3.10.2	Valor de la Canasta Básica Total y Canasta Básica Alimentaria por adulto equivalente y tipo de hogar. Ciudad de Posadas. Año 2023		106		
3.10.3	Canasta Básica Total y Canasta Básica Alimentaria. Variaciones porcentuales respecto a distintos períodos. Ciudad de Posadas. Años 2022-2023		107		
<b>3.11</b>	<b>Índice de pobreza e indigencia multicausal</b>				
3.11.1	Índice de pobreza e indigencia multicausal en hogares. Aglomerado Posadas. Período 2019-2023		108		
3.11.2	Índice de pobreza e indigencia multicausal en hogares. Provincia de Misiones. Período tercer trimestre años 2016-2023		109		
<b>3.12</b>	<b>Índice de precios al consumidor</b>				
3.12.1	Índice de precios al consumidor (IPC) con cobertura nacional. Resultados regionales según divisiones de la canasta, categorías, bienes y servicios. Diciembre 2016=100. Variaciones mensuales correspondientes a los meses de diciembre 2022 a diciembre de 2023		110		
3.12.2	Índice de precios al consumidor (IPC) con cobertura nacional. Resultados regionales según divisiones de la canasta, categorías, bienes y servicios. Diciembre 2016=100. Variaciones interanuales correspondientes a los meses de diciembre 2022 a diciembre de 2023		111		
3.12.3	Índice de precios al consumidor (IPC) con cobertura nacional. Resultados regionales según divisiones de la canasta, categorías, bienes y servicios. Diciembre 2016=100. Índices correspondientes a los meses de diciembre 2022 a diciembre de 2023		112		
	<b>Gráficos</b>				
3.1.1	Evolución de la tasa de actividad. Total 31 aglomerados urbanos, Región Noreste y Posadas. Año 2022			57	
3.1.2	Evolución de la tasa de actividad. Total 31 aglomerados urbanos, Región Noreste y Posadas. Año 2023			57	
3.1.3	Evolución de la tasa de empleo. Total 31 aglomerados urbanos, Región Noreste y Posadas. Año 2022			58	
3.1.4	Evolución de la tasa de empleo. Total 31 aglomerados urbanos, Región Noreste y Posadas. Año 2023			58	
3.1.5	Evolución de la tasa de desocupación. Total 31 aglomerados urbanos, Región Noreste y Posadas. Año 2022			59	
3.1.6	Evolución de la tasa de desocupación. Total 31 aglomerados urbanos, Región Noreste y Posadas. Año 2023			59	

3.1.7	Evolución de la tasa de ocupados demandantes de empleo. Total 31 aglomerados urbanos, Región Noreste y Posadas. Año 2022	60	3.5.5	Tasa de sobreedad del nivel secundario de enseñanza, por año de estudio. Años 2022-2023	87
3.1.8	Evolución de la tasa de ocupados demandantes de empleo. Total 31 aglomerados urbanos, Región Noreste y Posadas. Año 2023	60	3.6.1.1	Delitos por año. Años 2019-2023	88
3.1.9	Evolución de la tasa de subocupación. Total 31 aglomerados urbanos, Región Noreste y Posadas. Año 2022	61	3.6.1.2	Hechos delictivos por tipo de delito. Años 2019-2023	89
3.1.10	Evolución de la tasa de subocupación. Total 31 aglomerados urbanos, Región Noreste y Posadas. Año 2023	61	3.6.2.1	Denuncias de violencia por mes. Años 2020-2023	95
3.2.1	Evolución del coeficiente de Gini. Total de aglomerados urbanos y aglomerado Posadas. Primer trimestre 2015-2023	66	3.6.2.2	Denuncias de violencia según tipo. Años 2020-2023	95
3.2.2	Evolución de la brecha de ingreso. Ingreso per cápita familiar. Total de aglomerados urbanos y aglomerado Posadas. Primer trimestre 2015-2023	66	3.6.2.3	Denuncias de violencia según edad de la víctima. Años 2020-2023	98
3.5.1	Alumnos matriculados en educación común. Años 2019-2023	74	3.6.2.4	Denuncias de violencia según relación del denunciante con la víctima. Años 2020-2023	99
3.5.2	Tasa de repitencia del nivel primario de enseñanza, por año de estudio. Años 2021-2022	84	3.6.2.5	Denuncias de violencia según relación de la víctima con el agresor. Años 2020-2023	100
3.5.3	Tasa de repitencia del nivel secundario de enseñanza, por año de estudio. Años 2021-2022	85	3.7.1	Fallecidos en accidentes de tránsito. Años 2019-2023	101
3.5.4	Tasa de sobreedad del nivel primario de enseñanza, por año de estudio. Años 2022-2023	86	3.7.2	Víctimas de accidentes de tránsito según la gravedad de las lesiones. Años 2020-2023	101
			3.9.1	Cantidad de espectadores en salas de cines. Provincia de Misiones. Años 2019-2023	105
			3.11.1	Índice de pobreza e indigencia multicausal en hogares. Aglomerado Posadas. Período 2019-2023	108
			3.11.2	Índice de pobreza e indigencia multicausal en hogares. Provincia de Misiones. Período tercer trimestre años 2016-2023	109



**Cuadro 3.1.1** Población de referencia según condición de actividad por trimestre (en miles). Aglomerado Posadas. Años 2022-2023

Condición de actividad	Año 2022				Año 2023			
	Trimestre							
	1°	2°	3°	4°	1°	2°	3°	4°
	en miles							
<b>Aglomerado Posadas</b>	<b>379</b>	<b>380</b>	<b>381</b>	<b>382</b>	<b>384</b>	<b>385</b>	<b>386</b>	<b>387</b>
Población económicamente activa	185	194	190	178	185	189	184	187
Población ocupada	177	189	183	172	177	182	179	180
Población desocupada	7	5	6	6	9	7	5	7
Ocupada demandante de empleo	14	13	24	20	20	23	17	15
Población Subocupada	15	16	23	21	20	22	18	17

Fuente: INDEC. Encuesta Permanente de Hogares. Informes técnicos. Mercado de trabajo. Tasas e indicadores socioeconómicos (EPH)

**Cuadro 3.1.2** Tasa de actividad, por trimestre. Total 31 aglomerados urbanos, Región Noreste y Posadas. Años 2022-2023

Área geográfica	Año 2022				Año 2023			
	Trimestre							
	1°	2°	3°	4°	1°	2°	3°	4°
	%							
<b>Total 31 aglomerados urbanos</b>	<b>46,5</b>	<b>47,9</b>	<b>47,6</b>	<b>47,6</b>	<b>48,3</b>	<b>47,6</b>	<b>48,2</b>	<b>48,6</b>
<b>Región Noreste</b>	43,6	45,1	43,9	43,1	45	44,4	43,3	44,3
Corrientes(*)	43	45,2	43,4	44,4	46,7	46,4	44,5	44,4
Formosa (*)	38,8	37,9	37,2	36,9	40,1	36,5	36,8	38,6
Gran Resistencia (*)	42,6	44,3	43	42,4	43,6	42,9	42,3	44,1
<b>Posadas (*)</b>	<b>48,7</b>	<b>50,9</b>	<b>49,8</b>	<b>46,5</b>	<b>48,3</b>	<b>49,2</b>	<b>47,7</b>	<b>48,3</b>

(\*) Aglomerados de menos de 500.000 habitantes.

Fuente: INDEC. Encuesta Permanente de Hogares. Informes técnicos. Mercado de trabajo. Tasas e indicadores socioeconómicos (EPH)

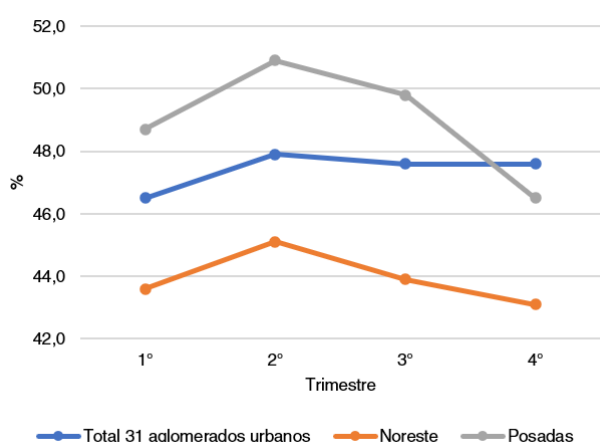
**Gráfico 3.1.1** Evolución de la tasa de actividad. Total 31 aglomerados urbanos, Región Noreste y Posadas. Año 2022

Fuente: INDEC. Encuesta Permanente de Hogares. Informes técnicos. Mercado de trabajo. Tasas e indicadores socioeconómicos (EPH)

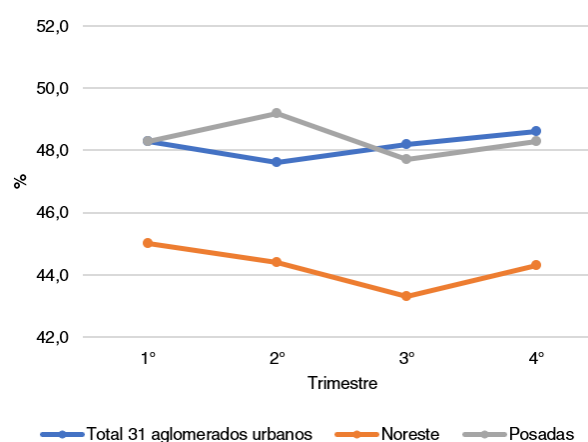
**Gráfico 3.1.2** Evolución de la tasa de actividad. Total 31 aglomerados urbanos, Región Noreste y Posadas. Año 2023

Fuente: INDEC. Encuesta Permanente de Hogares. Informes técnicos. Mercado de trabajo. Tasas e indicadores socioeconómicos (EPH)

**Cuadro 3.1.3** Tasa de empleo, por trimestre. Total 31 aglomerados urbanos, Región Noreste y Posadas. Años 2022-2023

Área geográfica	Año 2022				Año 2023			
	Trimestre							
	1°	2°	3°	4°	1°	2°	3°	4°
	%							
<b>Total 31 aglomerados urbanos</b>	<b>43,3</b>	<b>44,6</b>	<b>44,2</b>	<b>44,6</b>	<b>45,0</b>	<b>44,6</b>	<b>45,5</b>	<b>45,8</b>
<b>Región Noreste</b>	<b>41,4</b>	<b>43,3</b>	<b>42,2</b>	<b>41,5</b>	<b>43,0</b>	<b>42,4</b>	<b>41,8</b>	<b>42,6</b>
Corrientes <sup>(1)</sup>	41,2	43,0	41,4	42,5	43,9	44,3	42,2	42,7
Formosa <sup>(1)</sup>	37,0	36,9	36,2	36,0	39,4	35,7	36,3	37,8
Gran Resistencia <sup>(1)</sup>	39,5	41,8	41,3	40,7	41,7	40,5	40,5	41,6
<b>Posadas<sup>(1)</sup></b>	<b>46,8</b>	<b>49,6</b>	<b>48,1</b>	<b>45,1</b>	<b>46,0</b>	<b>47,3</b>	<b>46,4</b>	<b>46,6</b>

(1) Aglomerados de menos de 500.000 habitantes.

Fuente: INDEC. Encuesta Permanente de Hogares. Informes técnicos. Mercado de trabajo. Tasas e indicadores socioeconómicos (EPH)

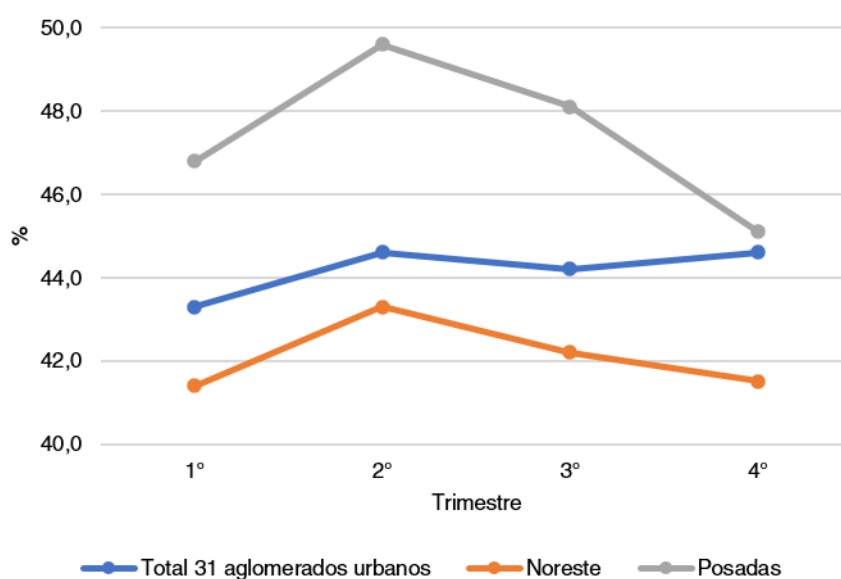
**Gráfico 3.1.3** Evolución de la tasa de empleo. Total 31 aglomerados urbanos, Región Noreste y Posadas. Año 2022

Fuente: INDEC. Encuesta Permanente de Hogares. Informes técnicos. Mercado de trabajo. Tasas e indicadores socioeconómicos (EPH)

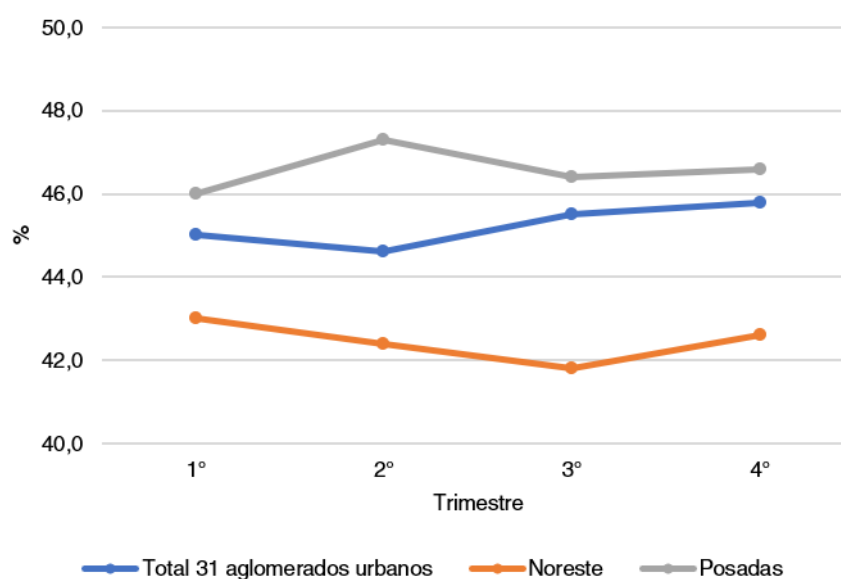
**Gráfico 3.1.4** Evolución de la tasa de empleo. Total 31 aglomerados urbanos, Región Noreste y Posadas. Año 2023

Fuente: INDEC. Encuesta Permanente de Hogares. Informes técnicos. Mercado de trabajo. Tasas e indicadores socioeconómicos (EPH)

**Cuadro 3.1.4** Tasa de desocupación, por trimestre. Total 31 aglomerados urbanos, Región Noreste y Posadas. Años 2022-2023

Área geográfica	Año 2022				Año 2023			
	Trimestre							
	1°	2°	3°	4°	1°	2°	3°	4°
	%							
<b>Total 31 aglomerados urbanos</b>	7,0	6,9	7,1	6,3	6,9	6,2	5,7	5,7
<b>Región Noreste</b>	5,1	4,1	3,8	3,6	4,5	4,3	3,6	3,9
Corrientes <sup>(1)</sup>	4,3	4,9	4,7	4,3	6,1	4,6	5,2	3,7
Formosa <sup>(1)</sup>	4,6	2,7	2,8	2,6	1,7	2,0	1,2	2,2
Gran Resistencia <sup>(1)</sup>	7,1	5,7	4,0	4,1	4,3	5,6	4,1	5,6
<b>Posadas<sup>(1)</sup></b>	4,0	2,6	3,4	3,1	4,7	4,0	2,8	3,5

(<sup>1</sup>) Aglomerados de menos de 500.000 habitantes.

Fuente: INDEC. Encuesta Permanente de Hogares. Informes técnicos. Mercado de trabajo. Tasas e indicadores socioeconómicos (EPH)

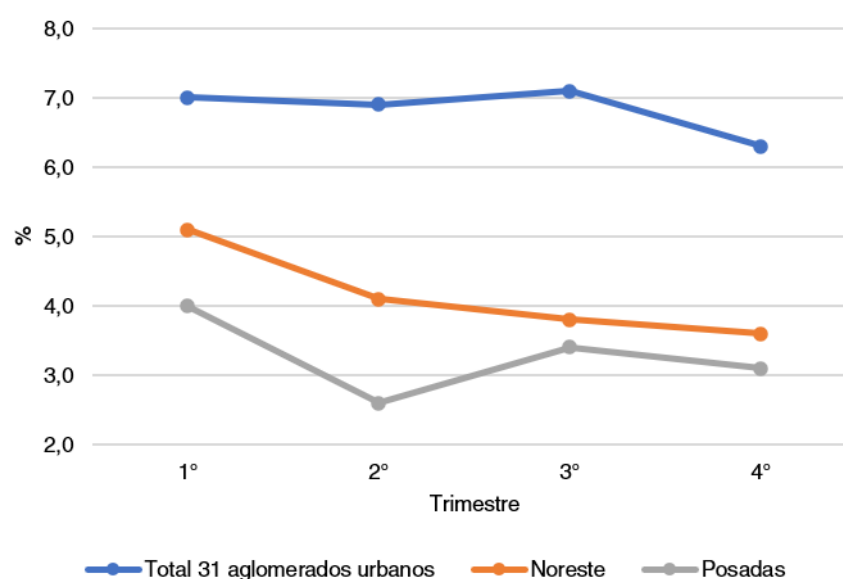
**Gráfico 3.1.5** Evolución de la tasa de desocupación. Total 31 aglomerados urbanos, Región Noreste y Posadas. Año 2022

Fuente: INDEC. Encuesta Permanente de Hogares. Informes técnicos. Mercado de trabajo. Tasas e indicadores socioeconómicos (EPH)

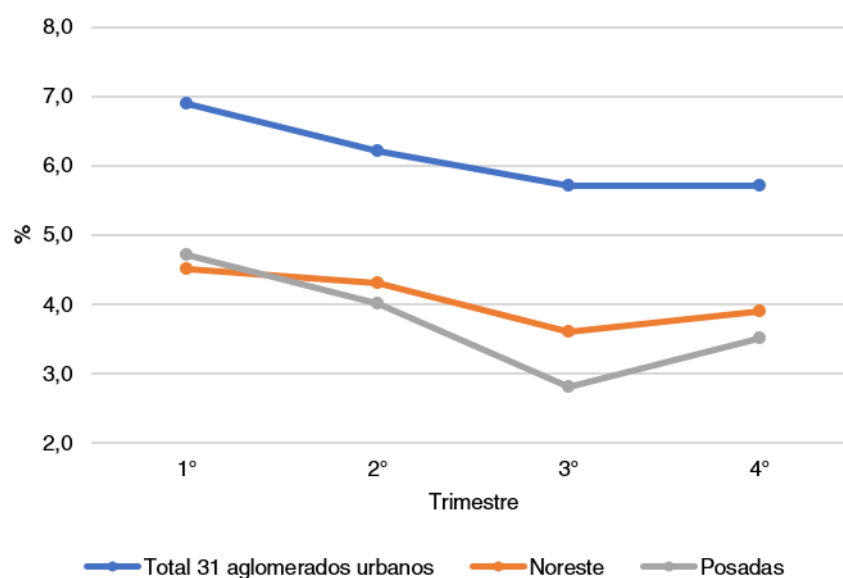
**Gráfico 3.1.6** Evolución de la tasa de desocupación. Total 31 aglomerados urbanos, Región Noreste y Posadas. Año 2023

Fuente: INDEC. Encuesta Permanente de Hogares. Informes técnicos. Mercado de trabajo. Tasas e indicadores socioeconómicos (EPH)

**Cuadro 3.1.5** Tasa de ocupados demandantes de empleo, por trimestre. Total 31 aglomerados urbanos, Región Noreste y Posadas. Años 2022-2023

Área geográfica	Año 2022				Año 2023			
	Trimestre							
	1°	2°	3°	4°	1°	2°	3°	4°
	%							
<b>Total 31 aglomerados urbanos</b>	<b>15,5</b>	<b>16,3</b>	<b>16</b>	<b>15,4</b>	<b>14,8</b>	<b>16,2</b>	<b>15,2</b>	<b>15,5</b>
<b>Región Noreste</b>	<b>12,0</b>	<b>12</b>	<b>10,8</b>	<b>8,7</b>	<b>9,8</b>	<b>10,0</b>	<b>7,6</b>	<b>9,2</b>
Corrientes <sup>(1)</sup>	14,3	14,4	10,6	7,8	13,6	13,4	10,2	15,8
Formosa <sup>(1)</sup>	10,6	9,2	10,1	12,1	10,4	11,1	7,3	6,5
Gran Resistencia <sup>(1)</sup>	15,2	16,5	9,4	5,2	4,5	3,6	3,6	5,5
<b>Posadas<sup>(1)</sup></b>	<b>7,6</b>	<b>6,9</b>	<b>12,5</b>	<b>11,2</b>	<b>11</b>	<b>12,3</b>	<b>9,3</b>	<b>8,2</b>

(<sup>1</sup>) Aglomerados de menos de 500.000 habitantes.

Fuente: INDEC. Encuesta Permanente de Hogares. Informes técnicos. Mercado de trabajo. Tasas e indicadores socioeconómicos (EPH)

**Gráfico 3.1.7** Evolución de la tasa de ocupados demandantes de empleo. Total 31 aglomerados urbanos, Región Noreste y Posadas. Año 2022

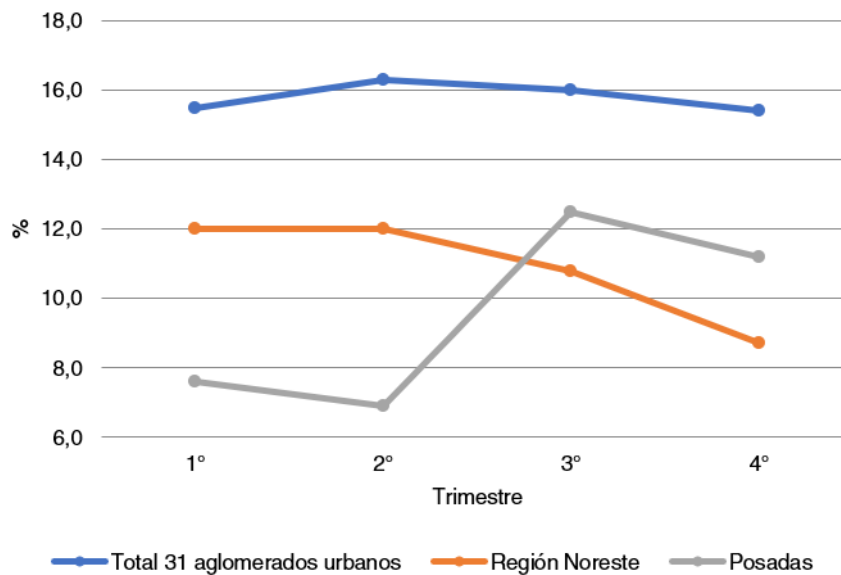

Fuente: INDEC. Encuesta Permanente de Hogares. Informes técnicos. Mercado de trabajo. Tasas e indicadores socioeconómicos (EPH)

**Gráfico 3.1.8** Evolución de la tasa de ocupados demandantes de empleo. Total 31 aglomerados urbanos, Región Noreste y Posadas. Año 2023

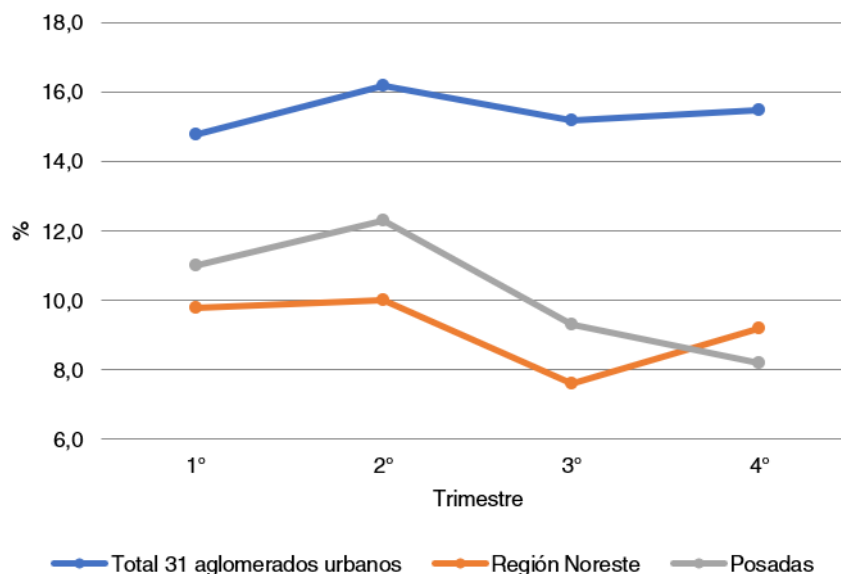

Fuente: INDEC. Encuesta Permanente de Hogares. Informes técnicos. Mercado de trabajo. Tasas e indicadores socioeconómicos (EPH)

**Cuadro 3.1.6** Tasa de subocupación, por trimestre. Total 31 aglomerados urbanos, Región Noreste y Posadas. Años 2022-2023

Área geográfica	Año 2022				Año 2023			
	Trimestre							
	1°	2°	3°	4°	1°	2°	3°	4°
	%							
<b>Total 31 aglomerados urbanos</b>	<b>10,0</b>	<b>11,1</b>	<b>11,0</b>	<b>10,9</b>	<b>9,4</b>	<b>10,6</b>	<b>10,3</b>	<b>10,5</b>
<b>Región Noreste</b>	<b>7,9</b>	<b>10,3</b>	<b>10,6</b>	<b>8,1</b>	<b>8,8</b>	<b>8,8</b>	<b>7,7</b>	<b>7,3</b>
Corrientes <sup>(1)</sup>	8,3	10,5	10,2	5,0	11,1	9,9	9,4	8,8
Formosa <sup>(1)</sup>	7,3	7,3	9,5	10,1	6,6	8,6	7,2	6,9
Gran Resistencia <sup>(1)</sup>	7,7	13,9	9,7	6,5	5,4	4,9	4,2	4,5
<b>Posadas<sup>(1)</sup></b>	<b>7,9</b>	<b>8,0</b>	<b>12,3</b>	<b>11,7</b>	<b>10,9</b>	<b>11,6</b>	<b>9,8</b>	<b>9,0</b>

(1) Aglomerados de menos de 500.000 habitantes.

Fuente: INDEC. Encuesta Permanente de Hogares. Informes técnicos. Mercado de trabajo. Tasas e indicadores socioeconómicos (EPH)

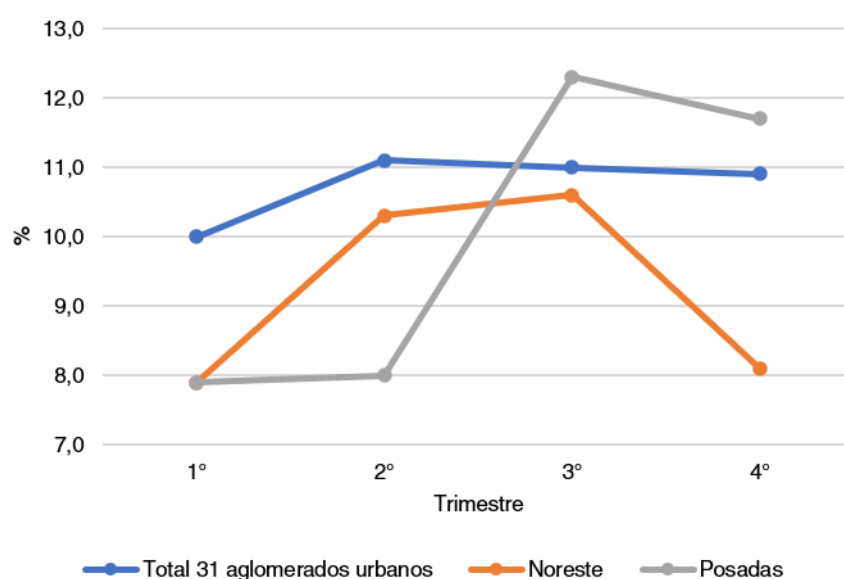
**Gráfico 3.1.9** Evolución de la tasa de subocupación. Total 31 aglomerados urbanos, Región Noreste y Posadas. Año 2022

Fuente: INDEC. Encuesta Permanente de Hogares. Informes técnicos. Mercado de trabajo. Tasas e indicadores socioeconómicos (EPH)

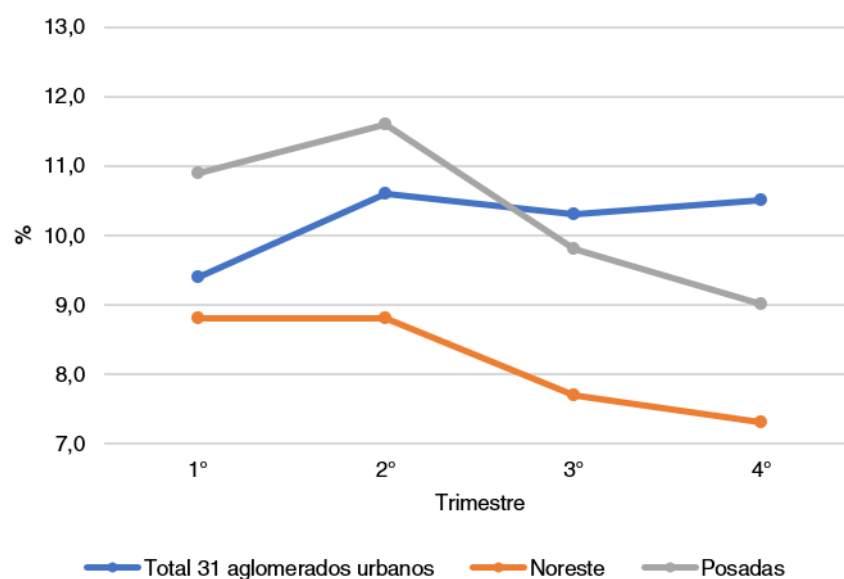
**Gráfico 3.1.10** Evolución de la tasa de subocupación. Total 31 aglomerados urbanos, Región Noreste y Posadas. Año 2023

Fuente: INDEC. Encuesta Permanente de Hogares. Informes técnicos. Mercado de trabajo. Tasas e indicadores socioeconómicos (EPH)

**Cuadro 3.2.1** Hogares según escala de ingreso total familiar. Posadas. Primer trimestre de 2023

Número de decil	Escala de ingreso (en \$)		Población				Ingreso total familiar (en \$)		
	Desde	Hasta	Hogares por decil	Porcentaje de hogares	Población por decil	Porcentaje de personas	Ingreso total por decil (miles)	Porcentaje del ingreso	Ingreso medio por decil
1	9.000	60.000	13.856	10,3	21.002	5,5	626.939	2,4	45.247
2	62.000	85.000	13.250	9,9	27.582	7,2	965.939	3,6	72.901
3	86.400	107.300	13.439	10,0	36.101	9,4	1.325.864	5,0	98.658
4	109.100	130.000	13.562	10,1	40.764	10,6	1.616.978	6,1	119.229
5	133.000	150.000	14.115	10,5	37.689	9,8	2.016.908	7,6	142.891
6	150.050	182.000	12.424	9,3	33.828	8,8	2.076.333	7,8	167.123
7	185.000	225.000	14.038	10,5	41.399	10,8	2.891.977	10,9	206.011
8	225.800	300.000	13.688	10,2	43.801	11,4	3.631.376	13,7	265.296
9	305.000	385.000	12.793	9,5	52.983	13,8	4.345.730	16,4	339.696
10	405.000	915.000	13.099	9,8	48.390	12,6	7.066.985	26,6	539.506
<b>Hogares con ingresos <sup>(1)</sup></b>			<b>134.264</b>	<b>100,0</b>	<b>383.539</b>	<b>100,0</b>	<b>26.565.029</b>	<b>100,0</b>	<b>197.857</b>
<b>Hogares sin ingresos</b>			<b>0,0</b>						
<b>Total de hogares</b>			<b>134.264</b>	<b>100,0</b>	<b>383.539</b>				

<sup>(1)</sup> La suma del porcentaje de hogares por decil corresponde al total de hogares con ingresos.

Fuente: INDEC. Encuesta Permanente de Hogares (EPH).

**Cuadro 3.2.2** Hogares según escala de ingreso total familiar. Posadas. Segundo trimestre de 2023

Número de decil	Escala de ingreso (en \$)		Población				Ingreso total familiar (en \$)		
	Desde	Hasta	Hogares por decil	Porcentaje de hogares	Población por decil	Porcentaje de personas	Ingreso total por decil (miles)	Porcentaje del ingreso	Ingreso medio por decil
1	10.000	62.000	14.378	10,0	27.318	7,1	631.789	2,1	43.941
2	65.000	87.000	14.775	10,3	27.080	7,0	1.122.500	3,7	75.973
3	87.200	115.700	14.270	9,9	30.809	8,0	1.422.056	4,7	99.654
4	119.000	140.000	14.407	10,0	36.329	9,4	1.831.513	6,1	127.127
5	141.000	163.000	14.734	10,3	34.592	9,0	2.230.338	7,4	151.374
6	164.200	190.800	14.044	9,8	40.171	10,4	2.515.927	8,4	179.146
7	192.300	240.000	14.877	10,3	46.366	12,1	3.217.365	10,7	216.264
8	245.000	300.000	13.797	9,6	41.921	10,9	3.748.997	12,5	271.725
9	300.800	420.000	15.487	10,8	49.150	12,8	5.590.238	18,6	360.963
10	425.000	1.180.000	12.973	9,0	50.873	13,2	7.775.050	25,8	599.325
<b>Hogares con ingresos <sup>(1)</sup></b>			<b>143.742</b>	<b>100,0</b>	<b>384.609</b>	<b>100,0</b>	<b>30.085.773</b>	<b>100,0</b>	<b>209.304</b>
<b>Hogares sin ingresos</b>			<b>0,0</b>						
<b>Total de hogares</b>			<b>143.742</b>	<b>100,0</b>	<b>384.609</b>				

<sup>(1)</sup> La suma del porcentaje de hogares por decil corresponde al total de hogares con ingresos.

Fuente: INDEC. Encuesta Permanente de Hogares (EPH).

**Cuadro 3.2.3** Hogares según escala de ingreso total familiar. Posadas. Tercer trimestre de 2023

Número de decil	Escala de ingreso (en \$)		Población				Ingreso total familiar (en \$)		
	Desde	Hasta	Hogares por decil	Porcentaje de hogares	Población por decil	Porcentaje de personas	Ingreso total por decil (miles)	Porcentaje del ingreso	Ingreso medio por decil
1	30.000	99.000	14.052	10,0	27.987	7,3	1.002.428	2,5	71.337
2	100.000	137.500	14.024	10,0	30.919	8,0	1.656.616	4,1	118.127
3	138.000	174.000	14.415	10,3	34.815	9,0	2.325.502	5,7	161.325
4	177.000	203.000	13.909	9,9	32.569	8,4	2.616.731	6,4	188.132
5	206.000	240.000	16.957	12,1	42.906	11,1	3.830.591	9,4	225.900
6	242.000	281.900	11.008	7,8	30.934	8,0	2.896.151	7,1	263.095
7	285.000	330.000	14.167	10,1	46.667	12,1	4.362.825	10,7	307.957
8	340.000	418.000	14.043	10,0	44.625	11,6	5.369.730	13,2	382.378
9	420.000	546.500	14.093	10,0	54.154	14,0	6.710.996	16,5	476.194
10	560.000	1.920.000	13.651	9,7	40.117	10,4	10.021.160	24,6	734.097
<b>Hogares con ingresos <sup>(1)</sup></b>			<b>140.319</b>	<b>100,0</b>	<b>385.693</b>	<b>100,0</b>	<b>40.792.727</b>	<b>100,0</b>	<b>290.714</b>
<b>Hogares sin ingresos</b>			<b>0,0</b>						
<b>Total de hogares</b>			<b>140.319</b>	<b>100,0</b>	<b>385.693</b>				

<sup>(1)</sup> La suma del porcentaje de hogares por decil corresponde al total de hogares con ingresos.

Fuente: INDEC. Encuesta Permanente de Hogares (EPH).

**Cuadro 3.2.4** Hogares según escala de ingreso total familiar. Posadas. Cuarto trimestre de 2023

Número de decil	Escala de ingreso (en \$)		Población				Ingreso total familiar (en \$)		
	Desde	Hasta	Hogares por decil	Porcentaje de hogares	Población por decil	Porcentaje de personas	Ingreso total por decil (miles)	Porcentaje del ingreso	Ingreso medio por decil
1	30.000	115.600	14.510	10,1	32.292	8,3	1.224.180	2,2	95.600
2	117.000	150.000	14.659	10,2	25.577	6,6	1.961.332	3,6	130.000
3	150.300	200.000	14.676	10,2	37.526	9,7	2.602.579	4,8	176.000
4	204.000	236.500	13.549	9,4	37.990	9,8	2.984.584	5,5	220.000
5	237.000	280.000	14.362	10,0	34.958	9,0	3.715.248	6,8	257.200
6	289.000	340.000	14.708	10,2	40.566	10,5	4.585.736	8,4	310.000
7	341.700	414.000	13.842	9,6	41.256	10,7	5.232.952	9,6	379.600
8	418.000	517.900	14.284	9,9	45.599	11,8	6.494.134	11,9	444.000
9	520.000	750.000	15.064	10,5	53.544	13,8	9.270.669	17,0	600.000
10	760.000	4.400.000	13.375	9,3	36.702	9,5	16.419.543	30,1	1.000.000
<b>Hogares con ingresos <sup>(1)</sup></b>			<b>143.029</b>	<b>99,5</b>	<b>386.010</b>	<b>99,8</b>	<b>54.490.956</b>	<b>100,0</b>	<b>280.000</b>
<b>Hogares sin ingresos</b>			<b>776</b>	<b>0,5</b>	<b>776</b>	<b>0,2</b>			
<b>Total de hogares</b>			<b>143.805</b>	<b>100,0</b>	<b>386.786</b>	<b>100,0</b>			

<sup>(1)</sup> La suma del porcentaje de hogares por decil corresponde al total de hogares con ingresos.

Fuente: INDEC. Encuesta Permanente de Hogares (EPH).

**Cuadro 3.2.5** Hogares según escala de ingreso per cápita familiar. Posadas. Primer trimestre de 2023

Número de decil	Escala de ingreso (en \$)		Población				Ingreso per cápita familiar (en \$)		
	Desde	Hasta	Hogares por decil	Porcentaje de hogares	Población por decil	Porcentaje de personas	Ingreso total por decil (miles)	Porcentaje del ingreso	Ingreso medio por decil
1	4.500	26.675	13.912	10,4	38.848	10,1	640.943	2,4	16.499
2	26.767	35.000	13.104	9,8	38.081	9,9	998.563	3,8	26.222
3	35.175	43.213	13.430	10,0	38.711	10,1	1.229.872	4,6	31.771
4	43.333	52.650	13.298	9,9	39.212	10,2	1.471.283	5,5	37.521
5	52.875	62.500	13.407	10,0	40.366	10,5	1.855.450	7,0	45.966
6	63.000	80.000	14.923	11,1	36.243	9,4	2.052.103	7,7	56.621
7	80.500	96.000	12.042	9,0	39.373	10,3	2.824.261	10,6	71.731
8	96.250	125.000	13.856	10,3	37.209	9,7	3.208.721	12,1	86.235
9	128.000	176.000	13.037	9,7	39.180	10,2	4.692.089	17,7	119.757
10	180.000	457.500	13.255	9,9	36.316	9,5	7.591.738	28,6	209.047
<b>Hogares con ingresos <sup>(1)</sup></b>			<b>134.264</b>	<b>100,0</b>	<b>383.539</b>	<b>100,0</b>	<b>26.565.023</b>	<b>100,0</b>	<b>69.263</b>
<b>Hogares sin ingresos</b>			<b>0,0</b>						
<b>Total de hogares</b>			<b>134.264</b>	<b>100,0</b>	<b>383.539</b>				

<sup>(1)</sup> La suma del porcentaje de hogares por decil corresponde al total de hogares con ingresos.

Fuente: INDEC. Encuesta Permanente de Hogares (EPH).

**Cuadro 3.2.6** Hogares según escala de ingreso per cápita familiar. Posadas. Segundo trimestre de 2023

Número de decil	Escala de ingreso (en \$)		Población				Ingreso per cápita familiar (en \$)		
	Desde	Hasta	Hogares por decil	Porcentaje de hogares	Población por decil	Porcentaje de personas	Ingreso total por decil (miles)	Porcentaje del ingreso	Ingreso medio por decil
1	5.333	27.200	14.377	10,0	39.109	10,2	658.278	2,2	16.832
2	27.367	40.000	16.123	11,2	38.549	10,0	1.119.950	3,7	29.053
3	40.533	54.600	12.635	8,8	38.380	10,0	1.419.974	4,7	36.998
4	55.000	62.000	14.403	10,0	39.699	10,3	1.938.223	6,4	48.823
5	62.400	73.000	16.521	11,5	37.546	9,8	2.252.109	7,5	59.983
6	73.600	83.325	12.395	8,6	40.231	10,5	2.887.260	9,6	71.767
7	83.333	100.000	17.331	12,1	36.766	9,6	3.011.074	10,0	81.898
8	101.600	131.000	11.363	7,9	38.993	10,1	3.813.463	12,7	97.799
9	133.567	170.000	14.753	10,3	38.316	10,0	5.161.161	17,2	134.700
10	176.500	500.000	13.841	9,6	37.020	9,6	7.824.283	26,0	211.353
<b>Hogares con ingresos <sup>(1)</sup></b>			<b>143.742</b>	<b>100,0</b>	<b>384.609</b>	<b>100,0</b>	<b>30.085.773</b>	<b>100,0</b>	<b>78.224</b>
<b>Hogares sin ingresos</b>			<b>0,0</b>						
<b>Total de hogares</b>			<b>143.742</b>	<b>100,0</b>	<b>384.609</b>				

<sup>(1)</sup> La suma del porcentaje de hogares por decil corresponde al total de hogares con ingresos.

Fuente: INDEC. Encuesta Permanente de Hogares (EPH).

**Cuadro 3.2.7** Hogares según escala de ingreso per cápita familiar. Posadas. Tercer trimestre de 2023

Número de decil	Escala de ingreso (en \$)		Población				Ingreso per cápita familiar (en \$)		
	Desde	Hasta	Hogares por decil	Porcentaje de hogares	Población por decil	Porcentaje de personas	Ingreso total por decil (miles)	Porcentaje del ingreso	Ingreso medio por decil
1	10.260	42.900	14.837	10,6	39.619	10,3	1.066.633	2,6	26.922
2	43.000	57.000	13.319	9,5	38.602	10,0	1.761.464	4,3	45.631
3	57.425	68.500	15.317	10,9	38.162	9,9	2.115.524	5,2	55.435
4	68.667	81.667	13.209	9,4	38.517	10,0	2.445.378	6,0	63.488
5	82.500	95.000	13.702	9,8	38.329	9,9	2.790.166	6,8	72.795
6	100.000	120.000	16.617	11,8	39.672	10,3	3.378.207	8,3	85.153
7	122.000	140.000	11.244	8,0	38.740	10,0	4.247.986	10,4	109.654
8	147.000	178.750	14.127	10,1	42.915	11,1	5.869.667	14,4	136.774
9	180.000	226.500	13.997	10,0	32.809	8,5	5.627.985	13,8	171.538
10	230.000	960.000	13.950	9,9	38.328	9,9	11.489.717	28,2	299.773
<b>Hogares con ingresos <sup>(1)</sup></b>			<b>140.319</b>	<b>100,0</b>	<b>385.693</b>	<b>100,0</b>	<b>40.792.727</b>	<b>100,0</b>	<b>105.765</b>
<b>Hogares sin ingresos</b>			<b>0,0</b>						
<b>Total de hogares</b>			<b>140.319</b>	<b>100,0</b>	<b>385.693</b>				

<sup>(1)</sup> La suma del porcentaje de hogares por decil corresponde al total de hogares con ingresos.

Fuente: INDEC. Encuesta Permanente de Hogares (EPH).

**Cuadro 3.2.8** Hogares según escala de ingreso per cápita familiar. Posadas. Cuarto trimestre de 2023

Número de decil	Escala de ingreso (en \$)		Población				Ingreso per cápita familiar (en \$)		
	Desde	Hasta	Hogares por decil	Porcentaje de hogares	Población por decil	Porcentaje de personas	Ingreso total por decil (miles)	Porcentaje del ingreso	Ingreso medio por decil
1	14.250	46.000	14.888	10,4	41.496	10,7	1.158.071	2,1	27.908
2	46.720	60.333	13.876	9,6	37.498	9,7	1.716.362	3,1	45.772
3	61.333	81.920	14.621	10,2	38.374	9,9	2.210.852	4,1	57.613
4	82.500	104.500	14.526	10,1	40.450	10,5	2.937.165	5,4	72.612
5	105.000	125.000	14.380	10,0	36.618	9,5	3.452.676	6,3	94.289
6	126.000	150.000	15.458	10,7	39.516	10,2	4.564.202	8,4	115.503
7	152.000	180.000	13.283	9,2	37.497	9,7	5.193.114	9,5	138.494
8	183.333	220.000	14.351	10,0	39.923	10,3	6.745.235	12,4	168.956
9	222.000	336.667	13.496	9,4	38.320	9,9	8.392.720	15,4	219.017
10	347.000	4.400.000	14.150	9,8	36.318	9,4	18.120.557	33,3	498.941
<b>Hogares con ingresos <sup>(1)</sup></b>			<b>143.029</b>	<b>99,5</b>	<b>386.010</b>	<b>99,8</b>	<b>54.490.955</b>	<b>100,0</b>	<b>141.165</b>
<b>Hogares sin ingresos</b>			<b>776</b>	<b>0,5</b>	<b>776</b>	<b>0,2</b>			
<b>Total de hogares</b>			<b>143.805</b>	<b>100,0</b>	<b>386.786</b>	<b>100,0</b>			

<sup>(1)</sup> La suma del porcentaje de hogares por decil corresponde al total de hogares con ingresos.

Fuente: INDEC. Encuesta Permanente de Hogares (EPH).

**Cuadro 3.2.9** Coeficiente de Gini. Total de aglomerados urbanos y aglomerado Posadas. Primer trimestre 2015-2023

Período	Total aglomerados urbanos	Aglomerado Posadas
1T 2015	0,42042	0,41440
1T 2016	0,42713	0,43232
1T 2017	0,43708	0,41610
1T 2018	0,43973	0,42339
1T 2019	0,44700	0,41698
1T 2020	0,44141	0,39121
1T 2021	0,44500	0,38605
1T 2022	0,42564	0,40033
1T 2023	0,44571	0,40135

**Nota:** el índice de Gini mide hasta qué punto la distribución del ingreso entre individuos u hogares dentro de una economía se aleja de una distribución perfectamente equitativa. Así, un índice de Gini de 0 representa una equidad perfecta, mientras que un coeficiente de 1 representa una inequidad perfecta.

**Fuente:** IPEC, elaborado en base a datos de la EPH-INDEC.

**Cuadro 3.2.10** Brecha de ingreso. Ingreso per cápita familiar. Total de aglomerados urbanos y aglomerado Posadas. Primer trimestre 2015-2023

Período	Total aglomerados urbanos	Aglomerado Posadas
1T 2015	17,8	15,8
1T 2016	19,0	16,7
1T 2017	21,8	15,6
1T 2018	20,1	14,7
1T 2019	21,9	14,0
1T 2020	23,1	11,9
1T 2021	23,1	12,5
1T 2022	24,6	16,1
1T 2023	17,2	11,8

**Nota:** brecha entre el décimo decil y el primer decil de la población, de los ingresos per cápita familiar.

**Fuente:** IPEC, elaborado en base a datos de la EPH-INDEC.

**Gráfico 3.2.1** Evolución del coeficiente de Gini. Total de aglomerados urbanos y aglomerado Posadas. Primer trimestre 2015-2023

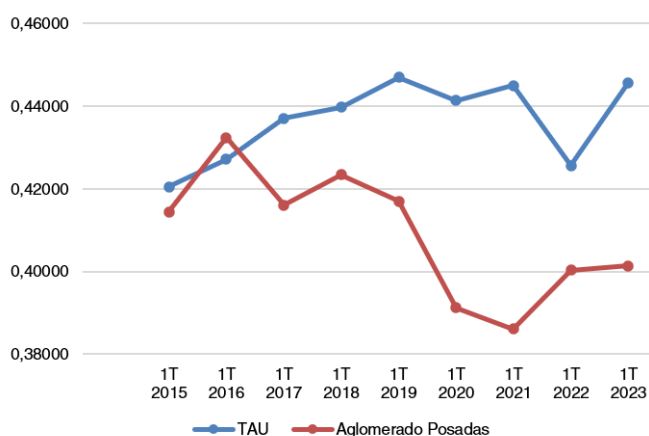

**Fuente:** IPEC, elaborado en base a datos de la EPH-INDEC.

**Gráfico 3.2.2** Evolución de la brecha de ingreso. Ingreso per cápita familiar. Total de aglomerados urbanos y aglomerado Posadas. Primer trimestre 2015-2023

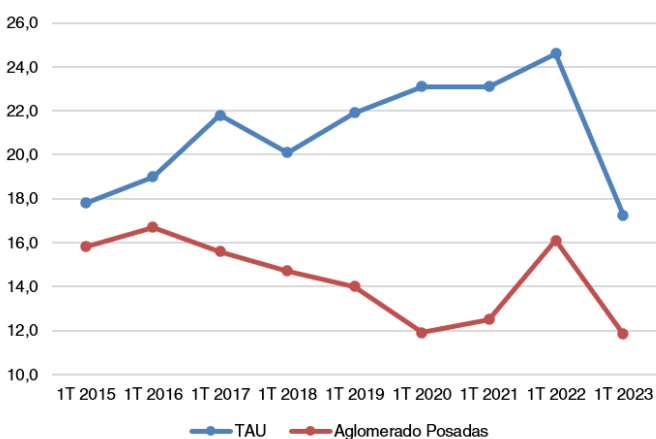

**Fuente:** IPEC, elaborado en base a datos de la EPH-INDEC.

**Cuadro 3.3.1** Ratio de la remuneración bruta promedio mensual de los asalariados registrados del sector privado frente a la canasta básica alimentaria. Provincia de Misiones. Período 2019-2023

Período	Años				
	2019	2020	2021	2022	2023
<b>Promedio anual</b>	<b>6,9</b>	<b>7,0</b>	<b>7,4</b>	<b>6,2</b>	<b>5,8</b>
Enero	7,3	6,8	7,6	6,3	5,8
Febrero	6,9	6,9	8,1	5,7	5,7
Marzo	6,7	6,8	8,2	5,7	5,7
Abril	6,6	6,5	8,6	5,7	5,3
Mayo	6,9	6,6	8,9	5,8	5,5
Junio	6,9	6,9	7,2	8,1	7,7
Julio	7,1	6,9	7,0	5,6	5,7
Agosto	6,9	7,0	6,9	5,7	5,5
Septiembre	6,9	7,2	6,9	5,7	5,3
Octubre	7,1	7,5	6,5	5,5	5,7
Noviembre	6,8	7,4	6,5	5,7	5,5
Diciembre	6,8	7,6	6,3	8,4	6,5

Fuente: IPEC en base a datos suministrados por el Observatorio de Empleo y Dinámica Empresarial (OEDE).

**Cuadro 3.3.2** Ratio de la remuneración bruta promedio mensual de los asalariados registrados del sector privado frente a la canasta básica alimentaria, según rama de actividad. Provincia de Misiones. Período 2019-2023

Ramas de actividad	Años				
	2019	2020	2021	2022	2023
Agricultura, ganadería, caza y silvicultura	3,6	4,0	4,3	5,5	3,3
Explotación de minas y canteras	-	-	-	6,2	-
Industria manufacturera	7,0	7,4	7,8	7,3	6,2
Electricidad, gas, y agua	14,1	14,1	14,5	14,8	6,1
Construcción	5,9	6,1	6,0	5,7	11,5
Comercio	7,7	7,6	7,8	7,1	4,6
Hoteles y Restaurantes	5,3	4,9	4,9	4,9	6,1
Transporte y almacenamiento	10,2	9,7	10,3	10,1	4,7
Servicios financieros	15,0	16,1	16,3	11,0	8,8
Servicios inmobiliarios, empresariales y de alquiler	5,4	5,3	5,4	7,3	12,9
Administración pública, defensa y seguridad social obligatoria	-	-	-	5,7	4,8
Enseñanza	5,0	5,2	6,6	6,1	4,7
Servicios sociales y de salud	8,3	8,7	8,9	7,3	6,9
Otras actividades de servicio	7,7	7,3	8,0	6,3	6,0

Fuente: IPEC en base a datos suministrados por el Observatorio de Empleo y Dinámica Empresarial (OEDE).

**Cuadro 3.3.3** Índice de la ratio de la remuneración bruta promedio mensual de los asalariados registrados del sector privado. Provincia de Misiones. Base = enero 2016. Período 2019-2023

Período	Años				
	2019	2020	2021	2022	2023
<b>Promedio anual</b>	<b>92,1</b>	<b>93,4</b>	<b>97,5</b>	<b>80,9</b>	<b>77,7</b>
Enero	97,1	90,5	101,4	81,2	77,7
Febrero	87,9	88,5	103,8	73,9	75,5
Marzo	84,4	86,1	103,8	73,0	76,2
Abril	80,7	78,8	104,0	71,0	71,2
Mayo	84,0	79,5	107,2	74,5	72,8
Junio	115,6	114,4	119,2	102,8	102,6
Julio	86,1	83,4	83,8	73,5	75,6
Agosto	83,4	84,6	83,1	75,6	73,1
Septiembre	84,2	88,3	84,0	74,2	71,0
Octubre	91,1	95,4	83,4	74,9	76,0
Noviembre	87,4	94,4	83,0	78,4	73,5
Diciembre	123,5	137,5	113,8	117,7	87,0

Fuente: IPEC en base a datos suministrados por el Observatorio de Empleo y Dinámica Empresarial (OEDE).

**Cuadro 3.3.4** Ratio del ingreso de la ocupación principal frente a la canasta básica alimentaria, según rama de actividad. Provincia de Misiones. Período tercer trimestre años 2019-2023

Ramas de actividad	Años				
	2019	2020	2021	2022	2023
Agricultura, ganadería, caza y silvicultura	24,4	23,7	19,0	4,2	3,1
Explotación de minas y canteras	-	-	-	11,6	4,8
Industria manufacturera	17,9	16,9	13,3	2,8	3,1
Electricidad, gas, y agua	30,4	28,6	22,6	6,8	7,7
Construcción	17,8	17,2	13,9	3,1	3,0
Comercio	17,9	17,1	13,6	2,8	2,9
Hoteles y Restaurantes	19,4	18,4	14,6	3,9	3,0
Transporte y almacenamiento	25,5	24,6	19,7	7,3	5,8
Servicios financieros	44,0	42,7	34,3	6,8	3,3
Servicios inmobiliarios, empresariales y de alquiler	50,9	47,0	36,1	3,1	2,9
Administración pública, defensa y seguridad social obligatoria	-	-	-	5,1	4,5
Enseñanza	24,7	23,1	18,1	4,7	3,6
Servicios sociales y de salud	27,1	25,9	20,6	4,0	3,2
Otras actividades de servicio	18,0	17,4	13,9	2,2	2,3

Fuente: IPEC en base a datos suministrados por el Observatorio de Empleo y Dinámica Empresarial (OEDE).

**Cuadro 3.4.1** Nacidos vivos por edad de las madres, según departamento. Años 2022-2023

Departamento	Nacidos vivos					
	2022					
	Total	Edad de la madre				
Menores de 15 años		15 a 19 años	20 a 34 años	35 años y más	Sin especificar	
						%
<b>Total</b>	<b>19.533</b>	<b>0,9</b>	<b>13,5</b>	<b>72,0</b>	<b>13,6</b>	<b>0,3</b>
Apóstoles	779	0,6	11,7	74,7	12,6	0,4
Cainguás	988	1,2	18,6	68,7	12,0	0,2
Candelaria	505	0,4	12,3	73,7	13,9	0,2
Capital	5.061	0,6	8,8	74,3	16,6	0,1
Concepción	166	0,6	19,3	69,9	9,0	0,6
Eldorado	1.436	0,9	13,5	70,7	15,0	0,4
Gral. Manuel Belgrano	951	0,7	17,9	70,6	10,5	0,2
Guaraní	1.623	1,4	17,7	71,9	9,2	0,4
Iguazú	1.666	1,4	14,0	70,8	14,3	0,5
Leandro N. Alem	656	0,9	12,0	73,6	14,0	0,0
Ldor. Gral. San Martín	747	1,3	14,9	70,3	13,5	0,4
Montecarlo	569	1,1	13,9	71,0	14,4	0,4
Oberá	1.917	0,6	15,5	69,9	13,7	0,4
San Ignacio	947	1,1	13,0	72,8	13,4	0,2
San Javier	337	3,6	15,4	73,9	9,8	0,9
San Pedro	754	1,5	18,7	70,3	9,9	0,1
25 de Mayo	431	1,2	19,3	70,8	9,5	0,0

(continúa)

**Cuadro 3.4.1** (conclusión)

Departamento	Nacidos vivos					
	2023					
	Total	Edad de la madre				
Menores de 15 años		15 a 19 años	20 a 34 años	35 años y más	Sin especificar	
						%
<b>Total</b>	<b>18.880</b>	<b>0,6</b>	<b>13,5</b>	<b>71,8</b>	<b>14,0</b>	<b>0,1</b>
Apóstoles	661	0,5	15,7	70,2	13,6	-
Cainguás	1.058	1,2	16,6	70,6	11,5	-
Candelaria	462	0,2	13,4	72,3	13,9	0,2
Capital	5.132	0,2	9,4	72,7	17,7	0,0
Concepción	134	2,2	19,4	64,2	14,2	-
Eldorado	1.329	0,2	11,3	73,1	15,3	0,1
Gral. Manuel Belgrano	932	0,9	17,4	71,8	9,9	0,1
Guaraní	1.590	0,8	17,4	69,4	12,1	0,3
Iguazú	1.595	0,7	14,5	71,1	13,7	0,1
Leandro N. Alem	658	0,8	12,0	73,1	14,1	-
Ldor. Gral. San Martín	668	1,3	15,0	72,2	11,1	0,4
Montecarlo	539	0,4	14,3	71,4	12,8	1,1
Oberá	1.823	0,9	13,9	73,4	11,7	0,1
San Ignacio	847	0,2	13,2	72,5	14,0	-
San Javier	376	1,1	14,4	72,1	12,5	-
San Pedro	637	1,1	19,0	70,3	9,6	-
25 de Mayo	439	0,9	18,0	68,3	12,8	-

**Fuente:** Ministerio de Salud Pública de la Provincia de Misiones-Dirección de Programación y Planificación. Dirección de Estadísticas de Salud.

**Cuadro 3.4.2** Nacimientos y tasa bruta de natalidad por 1.000 habitantes según departamento. Años 2019-2023

Departamento	Nacimientos					Tasa bruta de natalidad				
	2019	2020	2021	2022	2023	2019	2020	2021	2022	2023
	‰									
<b>Total</b>	<b>22.916</b>	<b>21.054</b>	<b>20.533</b>	<b>19.533</b>	<b>18.880</b>	<b>18,4</b>	<b>16,7</b>	<b>16,1</b>	<b>15,3</b>	<b>14,5</b>
Apóstoles	795	775	796	779	661	16,9	16,4	16,6	15,4	13,6
Cainguás	1.051	1.051	1.101	988	1.058	17,5	17,3	17,9	16,5	16,9
Candelaria	522	446	491	505	462	16,3	13,8	14,9	14,3	13,7
Capital	6.571	5.594	5.378	5.061	5.132	17,9	15,1	14,3	12,9	13,4
Concepción	164	192	173	166	134	16,0	18,7	16,8	16,0	12,8
Eldorado	1.738	1.561	1.514	1.436	1.329	19,4	17,3	16,5	15,7	14,2
Gral. Manuel Belgrano	1.024	928	902	951	932	19,5	17,4	16,6	20,9	16,6
Guaraní	1.750	1.613	1.725	1.623	1.590	22,3	20,3	21,4	21,0	19,3
Iguazú	2.005	1.931	1.765	1.666	1.595	20,4	19,3	17,4	16,6	15,3
Leandro N. Alem	802	742	698	656	658	16,3	15,0	14,0	13,2	13,0
Ldor. Gral. San Martín	845	783	786	747	668	16,5	15,1	15,1	14,2	12,6
Montecarlo	687	689	610	569	539	17,2	17,1	15,1	14,7	13,1
Oberá	2.421	2.157	2.049	1.917	1.823	20,1	17,7	16,7	15,8	14,6
San Ignacio	993	1.034	963	947	847	16,2	16,8	15,5	14,9	13,5
San Javier	363	351	335	337	376	15,9	15,3	14,5	14,3	16,0
San Pedro	754	726	718	754	637	19,6	18,6	18,0	21,7	15,4
25 de Mayo	431	481	529	431	439	14,9	16,6	18,2	14,0	15,1

**Fuente:** Ministerio de Salud Pública de la Provincia de Misiones-Dirección de Programación y Planificación. Dirección de Estadísticas de Salud / Serie 36 Análisis Demográfico. INDEC. Proyecciones provinciales de población años 2010-2040.

**Cuadro 3.4.3** Defunciones y tasa bruta de mortalidad por 1.000 habitantes según departamento. Años 2019-2023

Departamento	Defunciones					Tasa bruta de mortalidad				
	2019	2020	2021	2022	2023	2019	2020	2021	2022	2023
	‰									
<b>Total</b>	<b>7.137</b>	<b>6.987</b>	<b>9.525</b>	<b>9.334</b>	<b>7.387</b>	<b>5,7</b>	<b>5,5</b>	<b>7,5</b>	<b>7,3</b>	<b>5,7</b>
Apóstoles	326	264	359	382	295	6,9	5,6	7,5	7,5	6,1
Cainguás	336	319	443	484	347	5,6	5,3	7,2	8,1	5,5
Candelaria	210	197	231	281	186	6,6	6,1	7,0	8,0	5,5
Capital	2.304	2.246	3.072	2.985	2.371	6,3	6,0	8,2	7,6	6,2
Concepción	66	73	83	94	52	6,5	7,1	8,0	9,1	5,0
Eldorado	561	571	778	727	553	6,3	6,3	8,5	7,9	5,9
Gral. Manuel Belgrano	160	178	269	218	191	3,1	3,3	5,0	4,8	3,4
Guaraní	319	324	480	497	376	4,1	4,1	6,0	6,4	4,6
Iguazú	490	480	669	634	525	5,0	4,8	6,6	6,3	5,0
Leandro N. Alem	328	332	448	410	309	6,7	6,7	9,0	8,2	6,1
Ldor. Gral. San Martín	298	284	377	362	325	5,8	5,5	7,2	6,9	6,1
Montecarlo	233	254	321	292	228	5,8	6,3	7,9	7,6	5,6
Oberá	719	714	976	976	790	6,0	5,9	7,9	8,0	6,3
San Ignacio	361	345	466	441	37	5,9	5,6	7,5	7,0	0,6
San Javier	139	136	176	149	145	6,1	5,9	7,6	6,3	6,2
San Pedro	133	116	177	199	142	3,5	3,0	4,4	5,7	3,4
25 de Mayo	154	154	200	203	177	5,3	5,3	6,9	6,6	6,1

**Fuente:** Ministerio de Salud Pública de la Provincia de Misiones-Dirección de Programación y Planificación. Dirección de Estadísticas de Salud / Serie 36 Análisis Demográfico. INDEC. Proyecciones provinciales de población años 2010-2040.

**Cuadro 3.4.4** Defunciones infantiles, neonatales y post-neonatales según departamento. Años 2019-2023

Departamento	Defunciones infantiles														
	Total					Neonatales					Post-neonatales				
	2019	2020	2021	2022	2023	2019	2020	2021	2022	2023	2019	2020	2021	2022	2023
<b>Total</b>	<b>207</b>	<b>184</b>	<b>167</b>	<b>153</b>	<b>156</b>	<b>116</b>	<b>133</b>	<b>111</b>	<b>98</b>	<b>99</b>	<b>91</b>	<b>51</b>	<b>56</b>	<b>55</b>	<b>57</b>
Apóstoles	9	5	3	3	3	4	3	2	2	3	5	2	1	1	-
Cainguás	15	8	8	10	7	8	6	4	7	4	7	2	4	3	3
Candelaria	2	6	4	2	2	1	5	2	2	1	1	1	2	-	1
Capital	75	61	49	46	64	44	50	40	29	44	31	11	9	17	20
Concepción	-	3	2	1	-	-	2	1	1	-	-	1	1	-	-
Eldorado	18	20	11	13	9	11	10	8	7	5	7	10	3	6	4
Gral. Manuel Belgrano	4	9	11	4	6	-	7	6	2	2	4	2	5	2	4
Guaraní	10	8	16	22	8	6	5	9	14	3	4	3	7	8	5
Iguazú	17	13	14	12	13	10	7	8	5	5	7	6	6	7	8
Leandro N. Alem	8	6	1	3	4	6	4	1	2	4	2	2	-	1	-
Ldor. Gral. San Martín	7	5	4	4	8	2	4	2	2	6	5	1	2	2	2
Montecarlo	2	3	3	-	3	2	2	2	-	3	-	1	1	-	-
Oberá	20	11	24	14	9	9	10	18	12	5	11	1	6	2	4
San Ignacio	12	6	7	4	8	8	3	3	3	8	4	3	4	1	-
San Javier	1	3	4	4	6	1	3	4	2	3	-	-	-	2	3
San Pedro	2	10	3	6	3	-	7	-	3	2	2	3	3	3	1
25 de Mayo	5	7	3	5	3	4	5	1	5	1	1	2	2	-	2

Fuente: Ministerio de Salud Pública de la Provincia de Misiones-Dirección de Programación y Planificación. Dirección de Estadísticas de Salud.

**Cuadro 3.4.5** Tasa de mortalidad infantil y tasa de mortalidad neonatal por 1.000 nacidos vivos, según departamento. Años 2019-2023

Departamento	Tasa de mortalidad infantil					Tasa de mortalidad neonatal				
	2019	2020	2021	2022	2023	2019	2020	2021	2022	2023
<b>Total</b>	<b>9,1</b>	<b>8,7</b>	<b>8,1</b>	<b>7,9</b>	<b>8,3</b>	<b>5,1</b>	<b>6,3</b>	<b>5,4</b>	<b>5,0</b>	<b>5,2</b>
Apóstoles	11,3	6,5	3,8	3,9	4,5	5,0	3,9	2,5	2,6	4,5
Cainguás	14,3	7,6	7,3	10,1	6,6	7,6	5,7	3,6	7,1	3,8
Candelaria	3,8	13,5	8,1	4,0	4,3	1,9	11,2	4,1	4,0	2,2
Capital	11,4	10,9	9,1	9,1	12,5	6,7	8,9	7,4	5,7	8,6
Concepción	*	*	11,6	6,0	*	*	*	5,8	6,0	*
Eldorado	10,4	12,8	7,3	9,1	6,8	6,3	6,4	5,3	4,9	3,8
Gral. Manuel Belgrano	3,9	9,7	12,2	4,2	6,4	-	7,5	6,7	2,1	2,1
Guaraní	5,7	5,0	9,3	13,6	5,0	3,4	3,1	5,2	8,6	1,9
Iguazú	8,5	6,7	7,9	7,2	8,2	5,0	3,6	4,5	3,0	3,1
Leandro N. Alem	10,0	8,1	1,4	4,6	6,1	7,5	5,4	1,4	3,1	6,1
Ldor. Gral. San Martín	8,3	6,4	5,1	5,4	12,0	2,4	5,1	2,5	2,7	9,0
Montecarlo	2,9	4,4	4,9	0,0	5,6	2,9	2,9	3,3	0,0	5,6
Oberá	8,3	5,1	11,7	7,3	4,9	3,7	4,6	8,8	6,3	2,7
San Ignacio	12,1	5,8	7,3	4,2	9,4	8,1	2,9	3,1	3,2	9,4
San Javier	2,8	8,5	11,9	12,0	16,0	2,8	8,5	11,9	6,0	8,0
San Pedro	2,7	13,8	4,2	7,9	4,7	-	9,6	0,0	4,0	3,1
25 de Mayo	11,6	14,6	5,7	11,6	6,8	9,3	10,4	1,9	11,6	2,3

Fuente: Ministerio de Salud Pública de la Provincia de Misiones-Dirección de Programación y Planificación. Dirección de Estadísticas de Salud.

**Cuadro 3.4.6** Defunciones maternas y tasa de mortalidad materna por 10.000 nacidos vivos según departamento. Años 2019-2023

Departamento	Defunciones maternas					Tasa de mortalidad materna				
	2019	2020	2021	2022	2023	2019	2020	2021	2022	2023
	‰									
<b>Total</b>	<b>7</b>	<b>8</b>	<b>22</b>	<b>3</b>	<b>6</b>	<b>3,0</b>	<b>3,8</b>	<b>10,6</b>	<b>1,5</b>	<b>3,1</b>
Apóstoles	1	-	-	-	-	12,6	-	-	-	-
Caingúas	-	1	1	-	-	-	9,5	9,1	-	-
Candelaria	-	1	1	-	-	-	22,4	20,4	-	-
Capital	1	2	6	-	2	1,5	3,6	11,2	-	3,9
Concepción	-	-	-	-	-	-	-	-	-	-
Eldorado	-	-	2	2	-	-	-	13,2	13,9	-
Gral. Manuel Belgrano	1	2	1	-	-	9,8	21,6	11,1	-	-
Guaraní	-	-	2	-	-	-	-	11,6	-	-
Iguazú	-	-	3	-	2	-	-	17,0	-	12,5
Leandro N. Alem	-	-	1	1	-	-	-	14,3	15,2	-
Ldor. Gral. San Martín	-	-	1	-	-	-	-	12,7	-	-
Montecarlo	1	-	1	-	-	14,6	-	16,4	-	-
Oberá	3	2	-	-	-	12,4	9,3	-	-	-
San Ignacio	-	-	1	-	-	-	-	10,4	-	-
San Javier	-	-	1	-	1	-	-	29,9	-	26,6
San Pedro	-	-	1	-	1	-	-	13,9	-	15,7
25 de Mayo	-	-	-	-	-	-	-	-	-	-

Fuente: Ministerio de Salud Pública de la Provincia de Misiones-Dirección de Programación y Planificación. Dirección de Estadísticas de Salud.

**Cuadro 3.4.7** Defunciones y mortalidad proporcional de 65 años y más, según departamento. Años 2019-2023

Departamento	Defunciones 65 años y más					Mortalidad proporcional 65 años y más				
	2019	2020	2021	2022	2023	2019	2020	2021	2022	2023
	%									
<b>Total</b>	<b>4.647</b>	<b>4.547</b>	<b>6.116</b>	<b>6.273</b>	<b>4.784</b>	<b>64,7</b>	<b>64,7</b>	<b>64,2</b>	<b>66,9</b>	<b>64,5</b>
Apóstoles	163	187	230	276	196	50,0	70,8	64,1	72,3	66,4
Caingúas	262	213	301	308	240	78,0	66,8	67,9	63,6	69,2
Candelaria	90	118	142	194	116	42,9	59,9	61,5	69,0	62,4
Capital	1.343	1.525	2.074	2.109	1.596	58,3	67,9	67,5	70,7	67,3
Concepción	30	52	56	63	34	45,5	71,2	67,5	67,0	65,4
Eldorado	380	370	484	513	361	67,7	64,8	62,2	70,6	65,3
Gral. Manuel Belgrano	222	85	128	111	81	138,8	47,8	47,6	50,9	42,4
Guaraní	353	179	288	278	216	110,7	55,3	60,0	55,9	57,5
Iguazú	381	274	357	377	282	77,8	57,1	53,4	59,5	53,7
Leandro N. Alem	196	234	307	292	214	59,8	70,5	68,5	71,2	69,3
Ldor. Gral. San Martín	172	182	246	226	233	57,7	64,1	65,3	62,4	71,7
Montecarlo	110	171	219	224	162	47,2	67,3	68,2	76,7	71,1
Oberá	425	492	630	667	546	59,1	68,9	64,5	68,3	69,1
San Ignacio	200	239	321	293	235	55,4	69,3	68,9	66,4	62,7
San Javier	75	86	116	95	94	54,0	63,2	65,9	63,8	64,8
San Pedro	127	56	94	117	71	92,7	48,3	53,1	58,8	50,0
25 de Mayo	118	84	123	130	107	78,7	54,6	61,5	64,0	60,5

Fuente: Ministerio de Salud Pública de la Provincia de Misiones-Dirección de Programación y Planificación. Dirección de Estadísticas de Salud.

**Cuadro 3.4.8** Tasa de fecundidad por 1.000 mujeres entre 15 y 49 años, según departamento. Años 2019-2023

Departamento	Tasa de fecundidad				
	2019	2020	2021	2022	2023
	‰				
<b>Total</b>	<b>73,0</b>	<b>65,4</b>	<b>63,3</b>	<b>59,8</b>	<b>55,3</b>
Apóstoles	67,0	64,4	65,3	63,0	48,6
Caingúas	73,8	72,7	75,1	66,5	68,2
Candelaria	70,8	59,6	64,7	65,7	49,3
Capital	65,0	54,5	51,7	48,0	46,2
Concepción	65,0	75,1	66,7	63,1	50,3
Eldorado	77,2	68,4	65,4	61,2	53,8
Gral. Manuel Belgrano	87,0	77,7	74,5	77,4	75,4
Guaraní	94,9	86,2	91,0	84,4	76,2
Iguazú	82,3	78,1	70,4	65,6	58,5
Leandro N. Alem	62,9	57,4	53,2	49,3	49,4
Ldor. Gral. San Martín	64,7	59,1	58,6	54,9	49,1
Montecarlo	67,6	66,8	58,3	53,7	53,8
Oberá	80,5	70,7	66,2	61,1	55,5
San Ignacio	62,7	64,4	59,2	57,4	51,1
San Javier	63,8	60,8	57,2	56,3	60,9
San Pedro	92,6	88,0	85,8	89,1	70,2
25 de Mayo	57,2	63,0	68,3	55,0	55,4

**Nota:** A partir del año 2019 la provincia de Misiones excluye el grupo de población 10 a 14 años para el cálculo de Fecundidad General, pues de acuerdo con el Código Penal, se presume que toda adolescente menor de 13 años embarazada es víctima de violencia sexual puesto que el consentimiento sexual no es válido en esta edad, y a partir de los 14 debe evaluarse la autonomía progresiva caso por caso.

**Fuente:** Ministerio de Salud Pública de la Provincia de Misiones-Dirección de Programación y Planificación. Dirección de Estadísticas de Salud.

**Cuadro 3.5.1** Alumnos matriculados en educación común, según departamento. Años 2019-2023

Departamento	Matrícula de alumnos <sup>(1)</sup>				
	2019	2020	2021	2022	2023
<b>Total</b>	<b>366.567</b>	<b>365.992</b>	<b>365.126</b>	<b>370.028</b>	<b>369.832</b>
Apóstoles	14.488	14.705	14.334	14.557	14.402
Caingúas	19.451	19.515	19.438	19.143	19.045
Candelaria	8942	8.967	9.266	9.284	9.458
Capital	112.735	112.239	112.181	115.858	116.218
Concepción	2.990	2.914	2.845	2.725	2.831
Eldorado	24.430	24.743	24.364	24.807	24.946
Gral. Manuel Belgrano	13.785	13.598	13.605	13.889	13.762
Guaraní	22.435	22.218	22.368	22.597	22.686
Iguazú	29.387	29.866	29.605	30.316	30.371
Leandro N. Alem	14.409	13.778	13.810	13.799	13.522
Ldor. General San Martín	14.753	14.994	14.847	14.715	14.647
Montecarlo	11.372	11.464	11.375	11.375	11.450
Oberá	33.929	33.607	33.427	33.375	33.407
San Ignacio	18.574	18.347	18.166	18.303	18.179
San Javier	6.075	6.120	6.215	6.176	6.167
San Pedro	10.832	11.079	11.389	11.182	11.040
25 de Mayo	7.988	7.838	7.891	7.726	7.701

<sup>(1)</sup> Se cuentan los alumnos de aprestamiento.

**Fuente:** Ministerio de Educación. Subsecretaría de Educación. Dirección de Programación y Organización Educativa. Dirección de Estadística Educativa.

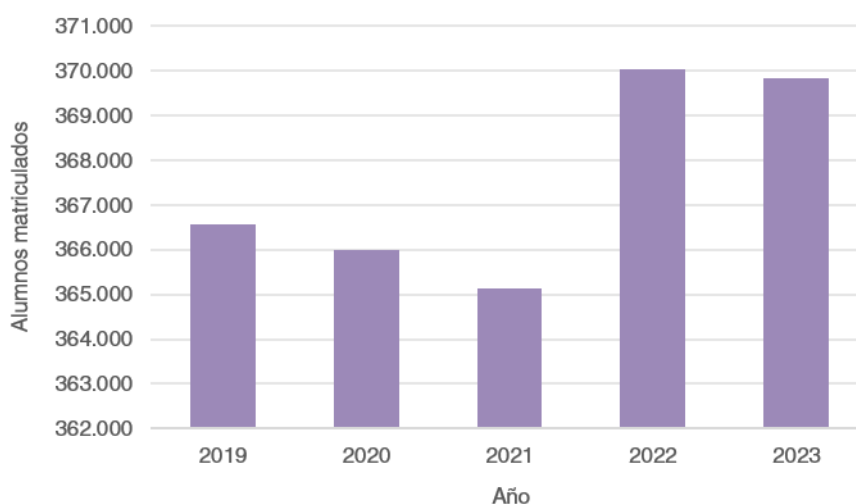
**Gráfico 3.5.1** Alumnos matriculados en educación común. Años 2019-2023

**Fuente:** Ministerio de Educación. Subsecretaría de Educación. Dirección de Programación y Organización Educativa. Dirección de Estadística Educativa.

**Cuadro 3.5.2** Alumnos de educación común por nivel de enseñanza, según sector de gestión. Años 2021-2023

Nivel de enseñanza	Sector de gestión								
	2021			2022			2023		
	Total	Estatal	Privado	Total	Estatal	Privado	Total	Estatal	Privado
<b>Total</b>	<b>365.126</b>	278.864	86.262	<b>370.028</b>	275.693	94.335	<b>369.832</b>	272.204	97.628
<b>Inicial</b>	<b>47.774</b>	37.202	10.572	<b>49.985</b>	37.351	12.634	<b>49.708</b>	36.799	12.909
<b>Primario<sup>(1)</sup></b>	<b>187.705</b>	155.101	32.604	<b>188.598</b>	153.746	34.852	<b>187.191</b>	151.096	36.095
<b>Secundario</b>	<b>99.362</b>	75.584	23.778	<b>100.227</b>	74.513	25.714	<b>101.259</b>	73.974	27.285
<b>Superior no universitario</b>	<b>30.285</b>	10.977	19.308	<b>31.218</b>	10.083	21.135	<b>31.674</b>	10.335	21.339

<sup>(1)</sup> El nivel primario incluye alumnos de aprestamiento.

**Nota:** Quedan excluidos de este cuadro los regímenes especiales (educación especial, educación de adultos, educación artística y otros).

**Fuente:** Ministerio de Educación. Subsecretaría de Educación. Dirección de Programación y Organización Educativa. Dirección de Estadística Educativa.

**Cuadro 3.5.3** Unidades de servicio de educación común por nivel de enseñanza, según sector de gestión. Años 2021-2023

Nivel de enseñanza	Sector de gestión								
	2021			2022			2023		
	Total	Estatal	Privado	Total	Estatal	Privado	Total	Estatal	Privado
<b>Total</b>	<b>2.986</b>	2.541	445	<b>3.014</b>	2541	473	<b>3.034</b>	2.544	490
<b>Inicial</b>	<b>1.040</b>	912	128	<b>1.048</b>	910	138	<b>1.063</b>	<b>921</b>	<b>142</b>
<b>Primario</b>	<b>1.225</b>	1.101	124	<b>1.234</b>	1.104	130	<b>1.237</b>	<b>1.101</b>	<b>136</b>
<b>Secundario</b>	<b>600</b>	477	123	<b>609</b>	476	133	<b>605</b>	469	136
<b>Superior no universitario</b>	<b>121</b>	51	70	<b>123</b>	51	72	<b>129</b>	53	76

**Nota:** La unidad de servicio es la concreción de la oferta de un servicio educativo en una localización (sede o anexo) de un establecimiento. Es decir, refiere a la cantidad de cue anexos por nivel o modalidad educativa.

**Fuente:** Ministerio de Educación. Subsecretaría de Educación. Dirección de Programación y Organización Educativa. Dirección de Estadística Educativa.

**Cuadro 3.5.4** Cargos docentes de educación común por función educativa, según nivel de enseñanza. Años 2021-2023

Nivel de enseñanza	Sector de gestión								
	2021			2022			2023		
	Total	Estatal	Privado	Total	Estatal	Privado	Total	Estatal	Privado
<b>Total</b>	<b>45.567</b>	34.131	11.436	<b>46.897</b>	34.573	12.324	<b>48.621</b>	35.332	13.289
<b>Inicial</b>	<b>3.624</b>	2.615	1.009	<b>3.867</b>	2.688	1.179	<b>4.070</b>	2.767	1.303
<b>Primario</b>	<b>16.301</b>	13.712	2.589	<b>16.642</b>	13.933	2.709	<b>16.870</b>	13.998	2.872
<b>Secundario</b>	<b>20.664</b>	15.880	4.784	<b>21.065</b>	15.994	5.071	<b>21.825</b>	16.304	5.521
<b>Superior no universitario</b>	<b>4.978</b>	1.924	3.054	<b>5.323</b>	1.958	3.365	<b>5.856</b>	2.263	3.593

**Fuente:** Ministerio de Educación. Subsecretaría de Educación. Dirección de Programación y Organización Educativa. Dirección de Estadística Educativa.

**Cuadro 3.5.5** Alumnos de educación común por nivel de enseñanza y sector de gestión, según departamento. Año 2022

Departamento	Año 2022								
	Alumnos de educación común								
	Total provincia			Nivel inicial			Nivel primario <sup>(1)</sup>		
	Total	Sector de gestión		Total	Sector de gestión		Total	Sector de gestión	
Estatal		Privado	Estatal		Privado	Estatal		Privado	
<b>Total</b>	<b>370.028</b>	<b>275.693</b>	<b>94.335</b>	<b>49.985</b>	<b>37.351</b>	<b>12.634</b>	<b>188.598</b>	<b>153.746</b>	<b>34.852</b>
Apóstoles	14.557	9.842	4.715	2.139	1.526	613	7.184	5.223	1.961
Caingúas	19.143	15.724	3.419	2.481	1.894	587	10.012	8.513	1.499
Candelaria	9.284	8.753	531	1.204	1.124	80	5.100	4.887	213
Capital	115.858	69.527	46.331	15.639	10.168	5.471	51.949	36.814	15.135
Concepción	2.725	2.641	84	335	335	-	1.462	1.462	-
Eldorado	24.807	18.163	6.644	3.153	2.062	1.091	12.902	9.861	3.041
Gral. Manuel Belgrano	13.889	11.262	2.627	2.020	1.630	390	7.922	6.853	1.069
Guaraní	22.597	20.404	2.193	2.903	2.523	380	13.575	12.720	855
Iguazú	30.316	23.010	7.306	4.423	3.166	1.257	16.297	13.367	2.930
Leandro N. Alem	13.799	10.754	3.045	1.770	1.450	320	6.849	5.878	971
Ldor. Gral. San Martín	14.715	10.262	4.453	1.917	1.341	576	7.320	5.506	1.814
Montecarlo	11.375	8.648	2.727	1.491	1.030	461	5.947	4.780	1.167
Oberá	33.375	27.565	6.011	4.817	3.967	850	17.856	15.496	2.360
San Ignacio	18.303	15.963	2.340	2.483	2.139	344	9.890	8.762	1.128
San Javier	6.176	6.020	156	1.019	965	54	3.453	3.424	29
San Pedro	11.182	9.861	1.321	1.240	1.080	160	6.428	5.748	680
25 de Mayo	7.726	7.294	432	951	951	-	4.452	4.452	-

(continúa)

**Cuadro 3.5.5** (conclusión)

Departamento	Año 2022								
	Alumnos de educación común								
	Nivel secundario ciclo básico			Nivel secundario ciclo orientado			Nivel superior no universitario		
	Total	Sector de gestión		Total	Sector de gestión		Total	Sector de gestión	
Estatal		Privado	Estatal		Privado	Estatal		Privado	
<b>Total</b>	<b>49.320</b>	<b>38.009</b>	<b>11.311</b>	<b>50.907</b>	<b>36.504</b>	<b>14.403</b>	<b>31.218</b>	<b>10.083</b>	<b>21.135</b>
Apóstoles	2.020	1.394	626	2.088	1.210	878	1.126	489	637
Caingúas	2.535	2.059	476	2.537	2.072	465	1.578	1.186	392
Candelaria	1.462	1.362	100	1.415	1.277	138	103	103	-
Capital	14.396	9.761	4.635	15.556	9.027	6.529	18.318	3.757	14.561
Concepción	334	292	42	432	390	42	162	162	-
Eldorado	3.708	2.928	780	3.589	2.690	899	1.455	622	833
Gral. Manuel Belgrano	1.794	1.372	422	1.643	1.247	396	510	160	350
Guaraní	2.825	2.485	340	2.750	2.440	310	544	236	308
Iguazú	4.182	3.240	942	3.921	2.806	1.115	1.493	431	1.062
Leandro N. Alem	1.954	1.541	413	2.206	1.556	650	1.020	329	691
Ldor. Gral. San Martín	2.033	1.523	510	2.339	1.627	712	1.106	265	841
Montecarlo	1.767	1.368	399	1.715	1.254	461	455	216	239
Oberá	4.403	3.649	754	4.824	3.845	979	1.676	608	1.068
San Ignacio	2.532	2.173	359	2.534	2.132	402	864	757	107
San Javier	896	823	73	803	803	-	5	5	-
San Pedro	1.430	1.188	242	1.329	1.116	213	755	729	26
25 de Mayo	1.049	851	198	1.226	1.012	214	48	28	20

<sup>(1)</sup> El nivel primario incluye alumnos de aprestamiento.

Fuente: Ministerio de Educación. Subsecretaría de Educación. Dirección de Programación y Organización Educativa. Dirección de Estadística Educativa.

**Cuadro 3.5.6** Alumnos de educación común por nivel de enseñanza y sector de gestión, según departamento. Año 2023

Departamento	Año 2023								
	Alumnos de educación común								
	Total provincia			Nivel inicial			Nivel primario <sup>(1)</sup>		
	Total	Sector de gestión		Total	Sector de gestión		Total	Sector de gestión	
Estatal		Privado	Estatal		Privado	Estatal		Privado	
<b>Total</b>	<b>369.832</b>	<b>272.204</b>	<b>97.628</b>	<b>49.708</b>	<b>36.799</b>	<b>12.909</b>	<b>187.191</b>	<b>151.096</b>	<b>36.095</b>
Apóstoles	14.402	9.546	4.856	2.143	1.521	622	7.091	5.152	1.939
Caingúas	19.045	15.482	3.563	2.440	1.857	583	9.944	8.392	1.552
Candelaria	9.458	8.910	548	1.285	1.206	79	5.186	4.971	215
Capital	116.218	68.930	47.288	15.331	9.934	5.397	51.561	36.084	15.477
Concepción	2.831	2.730	101	416	416	-	1.481	1.481	-
Eldorado	24.946	17.883	7.063	3.190	2.050	1.140	12.691	9.535	3.156
Gral. Manuel Belgrano	13.762	10.995	2.767	1.954	1.554	400	7.870	6.734	1.136
Guaraní	22.686	20.373	2.313	2.951	2.527	424	13.455	12.505	950
Iguazú	30.371	22.472	7.899	4.437	3.116	1.321	16.325	13.149	3.176
Leandro N. Alem	13.522	10.414	3.108	1.775	1.395	380	6.707	5.656	1.051
Ldor. Gral. San Martín	14.647	10.177	4.470	1.952	1.366	586	7.259	5.421	1.838
Montecarlo	11.450	8.584	2.866	1.442	983	459	6.013	4.763	1.250
Oberá	33.407	27.174	6.233	4.691	3.817	874	17.612	15.181	2.431
San Ignacio	18.179	15.722	2.457	2.441	2.071	370	9.727	8.546	1.181
San Javier	6.167	5.957	210	888	826	62	3.443	3.392	51
San Pedro	11.040	9.583	1.457	1.387	1.175	212	6.391	5.699	692
25 de Mayo	7.701	7.272	429	985	985	-	4.435	4.435	-

(continúa)

**Cuadro 3.5.6** (conclusión)

Departamento	Año 2023								
	Alumnos de educación común								
	Nivel secundario ciclo básico			Nivel secundario ciclo orientado			Nivel superior no universitario		
	Total	Sector de gestión		Total	Sector de gestión		Total	Sector de gestión	
Estatal		Privado	Estatal		Privado	Estatal		Privado	
<b>Total</b>	<b>51.139</b>	<b>38.560</b>	<b>12.579</b>	<b>50.120</b>	<b>35.414</b>	<b>14.706</b>	<b>31.674</b>	<b>10.335</b>	<b>21.339</b>
Apóstoles	2.039	1.315	724	2.033	1.159	874	1.096	399	697
Caingúas	2.672	2.179	493	2.548	1.998	550	1.441	1.056	385
Candelaria	1.532	1.405	127	1.357	1.230	127	98	98	-
Capital	14.647	9.683	4.964	15.451	8.848	6.603	19.228	4.381	14.847
Concepción	404	345	59	391	349	42	139	139	-
Eldorado	3.895	2.993	902	3.670	2.728	942	1.500	577	923
Gral. Manuel Belgrano	1.856	1.389	467	1.577	1.172	405	505	146	359
Guaraní	3.087	2.632	455	2.757	2.467	290	462	268	194
Iguazú	4.313	3.180	1.133	3.742	2.598	1.144	1.554	429	1.125
Leandro N. Alem	1.980	1.494	486	2.172	1.533	639	888	336	552
Ldor. Gral. San Martín	2.151	1.579	572	2.254	1.542	712	1.031	269	762
Montecarlo	1.738	1.330	408	1.751	1.262	489	480	220	260
Oberá	4.690	3.868	822	4.656	3.646	1.010	1.758	662	1.096
San Ignacio	2.669	2.286	383	2.537	2.114	423	805	705	100
San Javier	937	867	70	797	770	27	102	102	-
San Pedro	1.423	1.117	306	1.292	1.071	221	547	521	26
25 de Mayo	1.106	898	208	1.135	927	208	40	27	13

<sup>(1)</sup> El nivel primario incluye alumnos de aprestamiento.

Fuente: Ministerio de Educación. Subsecretaría de Educación. Dirección de Programación y Organización Educativa. Dirección de Estadística Educativa.

**Cuadro 3.5.7** Unidades de servicio de educación común, por nivel de enseñanza, según departamento. Año 2022

Departamento	Año 2022								
	Unidades de servicio								
	Total provincial			Nivel inicial			Nivel primario		
	Total	Sector de gestión		Total	Sector de gestión		Total	Sector de gestión	
Estatal		Privado	Estatal		Privado	Estatal		Privado	
<b>Total</b>	<b>3.014</b>	<b>2.541</b>	<b>473</b>	<b>1.048</b>	<b>910</b>	<b>138</b>	<b>1.234</b>	<b>1.104</b>	<b>130</b>
Apóstoles	136	89	18	34	30	4	35	31	4
Cainguás	254	222	30	88	79	9	99	90	9
Candelaria	73	65	4	23	22	1	30	29	1
Capital	358	227	159	139	94	45	128	87	41
Concepción	45	40	1	14	14	-	20	20	-
Eldorado	168	137	33	61	51	10	70	60	10
Gral. Manuel Belgrano	209	188	18	70	65	5	86	81	5
Guaraní	300	280	20	93	87	6	143	137	6
Iguazú	191	148	46	78	63	15	80	67	13
Leandro N. Alem	165	152	17	57	53	4	67	63	4
Ldor. Gral. San Martín	157	122	36	60	47	13	64	51	13
Montecarlo	94	78	18	35	30	5	38	34	4
Oberá	275	251	27	99	92	7	109	102	7
San Ignacio	193	168	27	71	61	10	78	69	9
San Javier	83	79	3	34	33	1	39	38	1
San Pedro	160	149	12	48	45	3	79	76	3
25 de Mayo	153	146	4	44	44	-	69	69	-

(continúa)

**Cuadro 3.5.7** (conclusión)

Departamento	Año 2022					
	Unidades de servicio					
	Nivel secundario			Nivel superior no universitario		
	Total	Sector de gestión		Total	Sector de gestión	
Estatal		Privado	Estatal		Privado	
<b>Total</b>	<b>609</b>	<b>476</b>	<b>133</b>	<b>123</b>	<b>51</b>	<b>72</b>
Apóstoles	18	11	7	49	17	3
Cainguás	58	50	8	9	3	4
Candelaria	14	12	2	6	2	-
Capital	85	44	41	6	2	32
Concepción	4	3	1	7	3	-
Eldorado	29	20	9	8	6	4
Gral. Manuel Belgrano	47	40	7	6	2	1
Guaraní	58	53	5	6	3	3
Iguazú	29	17	12	4	1	6
Leandro N. Alem	40	35	5	1	1	4
Ldor. Gral. San Martín	29	23	6	4	1	4
Montecarlo	18	12	6	3	2	3
Oberá	64	55	9	3	2	4
San Ignacio	42	36	6	2	2	2
San Javier	8	7	1	2	1	-
San Pedro	32	27	5	1	1	1
25 de Mayo	34	31	3	6	2	1

Fuente: Ministerio de Educación. Subsecretaría de Educación. Dirección de Programación y Organización Educativa. Dirección de Estadística Educativa.

**Cuadro 3.5.8** Unidades de servicio de educación común, por nivel de enseñanza, según departamento. Año 2023

Departamento	Año 2023								
	Unidades de servicio								
	Total provincial			Nivel inicial			Nivel primario		
	Total	Sector de gestión		Total	Sector de gestión		Total	Sector de gestión	
Estatal		Privado	Estatal		Privado	Estatal		Privado	
<b>Total</b>	<b>3.034</b>	<b>2.544</b>	<b>490</b>	<b>1.063</b>	<b>921</b>	<b>142</b>	<b>1.237</b>	<b>1.101</b>	<b>136</b>
Apóstoles	94	76	18	34	30	4	35	31	4
Cainguás	255	225	30	91	82	9	99	90	9
Candelaria	69	65	4	24	23	1	30	29	1
Capital	413	245	168	143	96	47	131	87	44
Concepción	41	40	1	14	14	-	21	21	-
Eldorado	166	133	33	62	52	10	69	59	10
Gral. Manuel Belgrano	201	183	18	68	63	5	85	80	5
Guaraní	306	285	21	101	95	6	144	138	6
Iguazú	198	151	47	78	63	15	81	67	14
Leandro N. Alem	172	151	21	58	53	5	68	63	5
Ldor. Gral. San Martín	159	123	36	59	46	13	65	52	13
Montecarlo	92	74	18	35	30	5	35	31	4
Oberá	276	249	27	97	90	7	109	102	7
San Ignacio	195	168	27	68	58	10	78	69	9
San Javier	80	77	3	32	31	1	39	38	1
San Pedro	166	152	14	53	49	4	79	75	4
25 de Mayo	151	147	4	46	46	-	69	69	-

(continúa)

**Cuadro 3.5.8** (conclusión)

Departamento	Año 2023						
	Unidades de servicio						
	Nivel secundario			Nivel superior no universitario			
	Total	Sector de gestión		Total	Sector de gestión		
Estatal		Privado	Estatal		Privado	Privado	
<b>Total</b>	<b>605</b>	<b>469</b>	<b>136</b>	<b>129</b>	<b>53</b>	<b>76</b>	
Apóstoles	19	12	7	6	3	3	
Cainguás	58	50	8	7	3	4	
Candelaria	14	12	2	1	1	-	
Capital	85	44	41	54	18	36	
Concepción	4	3	1	2	2	-	
Eldorado	29	20	9	6	2	4	
Gral. Manuel Belgrano	45	38	7	3	2	1	
Guaraní	57	51	6	4	1	3	
Iguazú	29	17	12	10	4	6	
Leandro N. Alem	40	33	7	6	2	4	
Ldor. Gral. San Martín	29	23	6	6	2	4	
Montecarlo	18	12	6	4	1	3	
Oberá	64	55	9	6	2	4	
San Ignacio	41	35	6	8	6	2	
San Javier	8	7	1	1	1	-	
San Pedro	31	26	5	3	2	1	
25 de Mayo	34	31	3	2	1	1	

Fuente: Ministerio de Educación. Subsecretaría de Educación. Dirección de Programación y Organización Educativa. Dirección de Estadística Educativa.

**Cuadro 3.5.9** Docentes de educación común, por nivel de enseñanza, según departamento. Año 2022

Departamento	Año 2022								
	Docentes de educación común								
	Total provincial			Nivel inicial			Nivel primario		
	Total	Sector de gestión		Total	Sector de gestión		Total	Sector de gestión	
Estatal		Privado	Estatal		Privado	Estatal		Privado	
<b>Total</b>	<b>46.897</b>	<b>34.573</b>	<b>12.324</b>	<b>3.867</b>	<b>2.688</b>	<b>1.179</b>	<b>16.642</b>	<b>13.933</b>	<b>2.709</b>
Apóstoles	1.821	1.253	568	184	139	45	619	519	100
Cainguás	2.971	2.446	525	221	163	58	1.086	950	136
Candelaria	1.081	980	101	69	58	11	410	389	21
Capital	13.581	7.764	5.817	1.253	722	531	4.097	2.944	1.153
Concepción	356	319	37	22	22	-	182	182	-
Eldorado	2.932	2.173	759	215	132	83	1.043	826	217
Gral. Manuel Belgrano	1.871	1.555	316	165	129	36	758	682	76
Guaraní	2.530	2.214	316	188	148	40	1.020	947	73
Iguazú	2.924	2.005	919	305	194	111	1.145	918	227
Leandro N. Alem	2.187	1.795	392	197	161	36	754	684	70
Ldor. Gral. San Martín	2.264	1.571	693	167	112	55	742	572	170
Montecarlo	1.425	1.045	380	110	66	44	550	452	98
Oberá	4.833	4.089	744	379	311	68	1.779	1.597	182
San Ignacio	2.684	2.291	393	162	128	34	1.084	969	115
San Javier	773	738	35	70	64	6	390	382	8
San Pedro	1.356	1.133	223	94	73	21	484	421	63
25 de Mayo	1.308	1.202	106	66	66	-	499	499	-

(continúa)

**Cuadro 3.5.9** (conclusión)

Departamento	Año 2022					
	Docentes de educación común					
	Nivel secundario			Nivel superior no universitario		
	Total	Sector de gestión		Total	Sector de gestión	
Estatal		Privado	Estatal		Privado	
<b>Total</b>	<b>21.065</b>	<b>15.994</b>	<b>5.071</b>	<b>5.323</b>	<b>1.958</b>	<b>3.365</b>
Apóstoles	814	516	298	204	79	125
Cainguás	1.430	1.192	238	234	141	93
Candelaria	584	515	69	18	18	-
Capital	5.231	3.227	2.004	3.000	871	2.129
Concepción	114	77	37	38	38	-
Eldorado	1.429	1.120	309	245	95	150
Gral. Manuel Belgrano	868	695	173	80	49	31
Guaraní	1.224	1.081	143	98	38	60
Iguazú	1.155	801	354	319	92	227
Leandro N. Alem	1.049	880	169	187	70	117
Ldor. Gral. San Martín	1.109	796	313	246	91	155
Montecarlo	674	489	185	91	38	53
Oberá	2.386	2.070	316	289	111	178
San Ignacio	1.275	1.055	220	163	139	24
San Javier	301	280	21	12	12	-
San Pedro	699	570	129	79	69	10
25 de Mayo	723	630	93	20	7	13

Fuente: Ministerio de Educación. Subsecretaría de Educación. Dirección de Programación y Organización Educativa. Dirección de Estadística Educativa.

**Cuadro 3.5.10** Docentes de educación común, por nivel de enseñanza, según departamento. Año 2023

Departamento	Año 2023								
	Docentes de educación común								
	Total provincial			Nivel inicial			Nivel primario		
	Total	Sector de gestión		Total	Sector de gestión		Total	Sector de gestión	
Estatal		Privado	Estatal		Privado	Estatal		Privado	
<b>Total</b>	<b>48.621</b>	<b>35.332</b>	<b>13.289</b>	<b>4.070</b>	<b>2.767</b>	<b>1.303</b>	<b>16.870</b>	<b>13.998</b>	<b>2.872</b>
Apóstoles	1.890	1.290	600	155	110	45	623	520	103
Cainguás	2.998	2.465	533	248	184	64	1.066	924	142
Candelaria	1.049	950	99	70	61	9	400	381	19
Capital	14.395	8.082	6.313	1.344	768	576	4.214	2.977	1.237
Concepción	358	322	36	28	28	-	174	174	-
Eldorado	3.127	2.305	822	253	136	117	1.046	810	236
Gral. Manuel Belgrano	1.855	1.536	319	143	106	37	772	697	75
Guaraní	2.691	2.321	370	210	166	44	1.035	953	82
Iguazú	3.092	2.084	1.008	313	199	114	1.192	951	241
Leandro N. Alem	2.244	1.787	457	193	151	42	770	684	86
Ldor. Gral. San Martín	2.327	1.578	749	152	96	56	779	593	186
Montecarlo	1.446	1.054	392	110	63	47	555	457	98
Oberá	4.853	4.062	791	396	321	75	1.779	1.600	179
San Ignacio	2.792	2.389	403	188	145	43	1.079	972	107
San Javier	762	722	40	80	72	8	386	375	11
San Pedro	1.397	1.158	239	114	88	26	498	428	70
25 de Mayo	1.345	1.227	118	73	73	-	502	502	-

(continúa)

**Cuadro 3.5.10** (conclusión)

Departamento	Año 2023					
	Docentes de educación común					
	Nivel secundario			Nivel superior no universitario		
	Total	Sector de gestión		Total	Sector de gestión	
Estatal		Privado	Estatal		Privado	
<b>Total</b>	<b>21.825</b>	<b>16.304</b>	<b>5.521</b>	<b>5.856</b>	<b>2.263</b>	<b>3.593</b>
Apóstoles	870	576	294	242	84	158
Cainguás	1.447	1.208	239	237	149	88
Candelaria	561	490	71	18	18	-
Capital	5.597	3.340	2.257	3.240	997	2.243
Concepción	118	82	36	38	38	-
Eldorado	1.450	1.118	332	378	241	137
Gral. Manuel Belgrano	862	691	171	78	42	36
Guaraní	1.352	1.175	177	94	27	67
Iguazú	1.227	831	396	360	103	257
Leandro N. Alem	1.083	874	209	198	78	120
Ldor. Gral. San Martín	1.142	807	335	254	82	172
Montecarlo	686	496	190	95	38	57
Oberá	2.350	2.023	327	328	118	210
San Ignacio	1.346	1.117	229	179	155	24
San Javier	281	260	21	15	15	-
San Pedro	704	571	133	81	71	10
25 de Mayo	749	645	104	21	7	14

Fuente: Ministerio de Educación. Subsecretaría de Educación. Dirección de Programación y Organización Educativa. Dirección de Estadística Educativa.

**Cuadro 3.5.11** Alumnos por nivel de enseñanza en educación especial, según departamento. Año 2022

Departamento	Año 2022						
	Alumnos de educación especial						
	Total provincia			Educación integral para adolescentes y jóvenes	Nivel inicial		
	Total	Sector de gestión			Total	Sector de gestión	
Estatal		Privado	Estatal	Privado			
<b>Total</b>	<b>3.515</b>	<b>2.895</b>	<b>620</b>	<b>433</b>	<b>486</b>	<b>378</b>	<b>108</b>
Apóstoles	137	93	44	-	28	22	6
Cainguás	87	87	-	-	11	11	-
Candelaria	24	24	-	-	1	1	-
Capital	1.162	873	289	233	166	107	59
Concepción	32	32	-	-	-	-	-
Eldorado	297	253	44	26	41	35	6
Gral. Manuel Belgrano	234	192	42	-	46	30	16
Guaraní	66	66	-	-	16	16	-
Iguazú	313	217	96	23	33	17	16
Leandro N. Alem	76	76	-	29	-	-	-
Ldor. Gral. San Martín	165	165	-	25	30	30	-
Montecarlo	171	171	-	-	43	43	-
Oberá	355	250	105	41	32	27	5
San Ignacio	228	228	-	42	18	18	-
San Javier	56	56	-	-	2	2	-
San Pedro	64	64	-	-	9	9	-
25 de Mayo	48	48	0	24	10	10	-

(continúa)

**Cuadro 3.5.11** (conclusión)

Departamento	Año 2022					
	Alumnos de educación especial					
	Nivel primario			Nivel secundario		
	Total	Sector de gestión		Total	Sector de gestión	
Estatal		Privado	Estatal		Privado	
<b>Total</b>	<b>2.593</b>	<b>2.125</b>	<b>468</b>	<b>3</b>	<b>-</b>	<b>3</b>
Apóstoles	109	71	38	-	-	-
Cainguás	76	76	-	-	-	-
Candelaria	23	23	-	-	-	-
Capital	773	543	230	-	-	-
Concepción	32	32	-	-	-	-
Eldorado	230	192	38	-	-	-
Gral. Manuel Belgrano	188	162	26	-	-	-
Guaraní	50	50	-	-	-	-
Iguazú	257	177	80	-	-	-
Leandro N. Alem	47	47	-	-	-	-
Ldor. Gral. San Martín	110	110	-	-	-	-
Montecarlo	128	128	-	-	-	-
Oberá	279	233	56	3	-	3
San Ignacio	168	168	-	-	-	-
San Javier	54	54	-	-	-	-
San Pedro	31	31	-	-	-	-
25 de Mayo	38	38	-	-	-	-

Fuente: Ministerio de Educación. Subsecretaría de Educación. Dirección de Programación y Organización Educativa. Dirección de Estadística Educativa.

**Cuadro 3.5.12** Alumnos por nivel de enseñanza en educación especial, según departamento. Año 2023

Departamento	Año 2023						
	Alumnos de educación especial						
	Total provincia			Educación integral para adolescentes y jóvenes	Nivel inicial		
	Total	Sector de gestión			Total	Sector de gestión	
Estatal		Privado	Estatal	Privado			
<b>Total</b>	<b>3.840</b>	<b>3.262</b>	<b>578</b>	<b>536</b>	<b>464</b>	<b>370</b>	<b>94</b>
Apóstoles	111	78	33	-	25	21	4
Cainguás	121	121	-	-	16	16	-
Candelaria	42	42	-	-	6	6	-
Capital	1.339	1.051	288	335	146	87	59
Concepción	31	31	-	27	-	-	-
Eldorado	344	300	44	-	45	39	6
Gral. Manuel Belgrano	238	186	52	-	52	34	18
Guaraní	86	86	-	-	25	25	-
Iguazú	277	209	68	18	17	12	5
Leandro N. Alem	74	74	-	29	-	-	-
Ldor. Gral. San Martín	208	208	-	49	31	31	-
Montecarlo	187	187	-	-	41	41	-
Oberá	386	293	93	24	21	19	2
San Ignacio	241	241	-	40	27	27	-
San Javier	76	76	-	-	4	4	-
San Pedro	52	52	-	14	4	4	-
25 de Mayo	27	27	-	-	4	4	-

(continúa)

**Cuadro 3.5.12** (conclusión)

Departamento	Año 2023					
	Alumnos de educación especial					
	Nivel primario			Nivel secundario		
	Total	Sector de gestión		Total	Sector de gestión	
Estatal		Privado	Estatal		Privado	
<b>Total</b>	<b>2.837</b>	<b>2.380</b>	<b>457</b>	<b>3</b>		<b>3</b>
Apóstoles	86	57	29	-	-	-
Cainguás	105	105	-	-	-	-
Candelaria	36	36	-	-	-	-
Capital	858	629	229	-	-	-
Concepción	31	31	-	-	-	-
Eldorado	272	234	38	-	-	-
Gral. Manuel Belgrano	186	152	34	-	-	-
Guaraní	61	61	-	-	-	-
Iguazú	242	179	63	-	-	-
Leandro N. Alem	45	45	-	-	-	-
Ldor. Gral. San Martín	128	128	-	-	-	-
Montecarlo	146	146	-	-	-	-
Oberá	338	274	64	3	-	3
San Ignacio	174	174	-	-	-	-
San Javier	72	72	-	-	-	-
San Pedro	34	34	-	-	-	-
25 de Mayo	23	23	-	-	-	-

Fuente: Ministerio de Educación. Subsecretaría de Educación. Dirección de Programación y Organización Educativa. Dirección de Estadística Educativa.

**Cuadro 3.5.13** Tasa de repitencia del nivel primario de enseñanza, por año de estudio, según departamento. Años 2021-2022

Departamento	Nivel primario													
	Año 2021							Año 2022						
	Total	Año de estudio						Total	Año de estudio					
		2°	3°	4°	5°	6°	7°		2°	3°	4°	5°	6°	7°
<b>Total</b>	<b>4,8</b>	<b>5,4</b>	<b>5,6</b>	<b>5,6</b>	<b>5,3</b>	<b>5,3</b>	<b>5,3</b>	<b>4,1</b>	4,7	5,2	4,8	4,4	4,5	3,4
Apóstoles	<b>3,2</b>	4,1	4,5	3,3	3,9	2,8	2,9	<b>1,6</b>	2,4	2,5	1,8	2,4	1,3	0,9
Cainguás	<b>5,5</b>	5,2	5,5	7,0	5,6	8,6	5,6	<b>5,9</b>	4,3	8,3	6,7	8,0	6,0	6,4
Candelaria	<b>2,5</b>	3,1	4,2	3,2	2,0	1,8	1,6	<b>3,0</b>	5,1	3,4	3,4	4,3	2,7	0,8
Capital	<b>3,1</b>	3,2	3,4	3,3	3,7	3,8	3,8	<b>2,6</b>	3,5	3,5	3,0	2,7	2,8	2,0
Concepción	<b>4,2</b>	4,9	3,6	3,7	5,0	5,6	7,2	<b>4,5</b>	2,7	5,6	6,2	4,7	4,7	7,1
Eldorado	<b>6,2</b>	6,5	6,0	8,0	6,8	7,6	7,0	<b>5,2</b>	7,3	4,6	5,9	6,4	5,9	4,7
Gral. Manuel Belgrano	<b>7,7</b>	8,8	9,9	10,2	8,7	7,1	7,1	<b>6,1</b>	8,1	6,9	7,8	5,3	6,4	4,6
Guaraní	<b>4,8</b>	5,6	6,3	5,8	4,8	5,1	5,8	<b>3,9</b>	4,7	5,5	4,8	4,2	4,0	3,1
Iguazú	<b>8,7</b>	11,5	10,6	8,5	11,1	8,0	8,7	<b>7,9</b>	8,4	10,1	9,5	7,7	9,5	7,4
Leandro N. Alem	<b>3,1</b>	3,2	3,8	3,1	3,1	3,6	3,1	<b>2,0</b>	2,5	2,2	2,2	1,9	2,9	1,7
Ldor. Gral. San Martín	<b>3,3</b>	3,4	4,3	4,2	3,4	4,1	3,8	<b>2,9</b>	1,9	3,3	4,0	3,6	4,0	3,2
Montecarlo	<b>6,4</b>	9,3	7,9	6,6	5,1	6,8	5,9	<b>5,8</b>	5,8	8,2	5,8	5,7	6,2	5,3
Oberá	<b>5,3</b>	6,2	6,5	6,7	4,9	4,6	5,4	<b>3,7</b>	4,8	4,1	4,2	3,8	3,6	2,5
San Ignacio	<b>6,5</b>	6,2	6,8	7,6	6,4	7,3	9,7	<b>4,8</b>	4,1	6,5	6,2	5,2	4,5	4,8
San Javier	<b>2,6</b>	1,1	2,1	5,1	3,4	2,8	2,7	<b>3,4</b>	2,5	6,6	4,4	3,3	3,5	3,1
San Pedro	<b>5,4</b>	5,7	6,8	5,9	6,8	4,8	6,5	<b>5,1</b>	6,1	7,0	6,7	5,0	6,2	2,7
25 de Mayo	<b>4,3</b>	5,3	3,8	4,8	5,6	6,5	4,1	<b>4,8</b>	6,2	5,9	5,1	5,2	6,3	3,5

Fuente: Ministerio de Educación. Subsecretaría de Educación. Dirección de Programación y Organización Educativa. Dirección de Estadística Educativa.

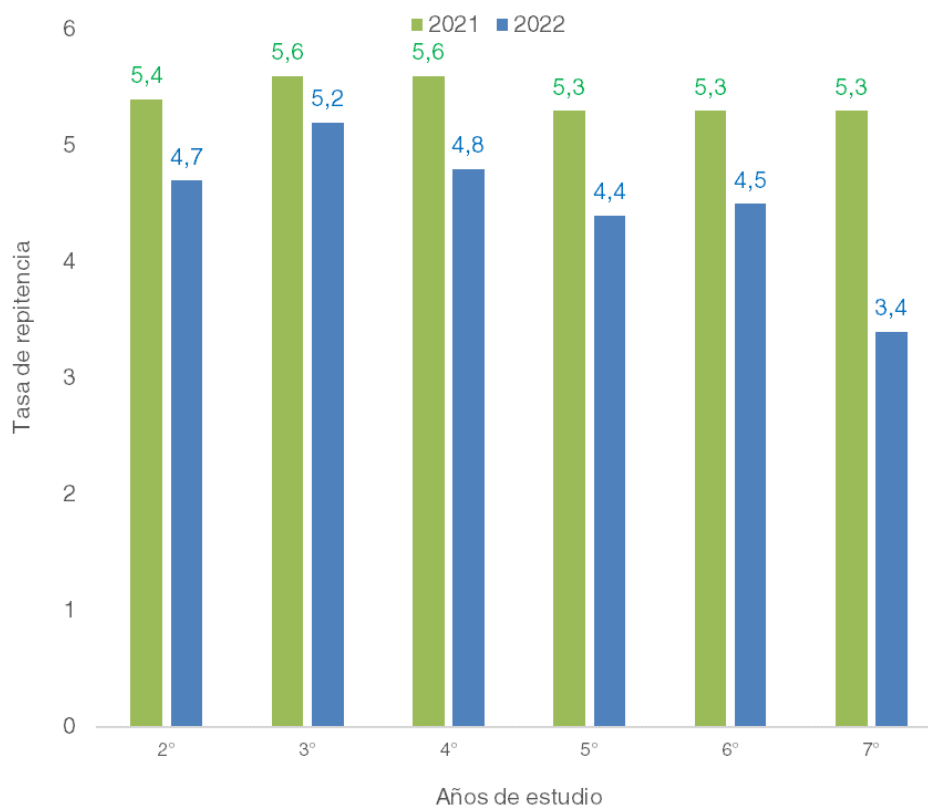
**Gráfico 3.5.2** Tasa de repitencia del nivel primario de enseñanza, por año de estudio. Años 2021-2022

Fuente: Ministerio de Educación. Subsecretaría de Educación. Dirección de Programación y Organización Educativa. Dirección de Estadística Educativa.

**Cuadro 3.5.14** Tasa de repitencia del nivel secundario de enseñanza, por año de estudio, según departamento. Años 2021-2022

Departamento	Nivel secundario											
	Año 2021						Año 2022					
	Total	Año de estudio					Total	Año de estudio				
		1°	Ciclo Orientado					1°	Ciclo Orientado			
	2°	3°	4°	5°		2°	3°	4°	5°			
<b>Total</b>	<b>5,7</b>	<b>6,9</b>	<b>7,4</b>	<b>5,4</b>	<b>4,4</b>	<b>3,4</b>	<b>6,7</b>	<b>7,8</b>	<b>8,9</b>	<b>7,5</b>	<b>5,0</b>	<b>2,9</b>
Apóstoles	3,0	3,9	3,8	2,6	2,4	1,2	5,8	7,9	9,1	3,1	3,5	3,5
Cainguás	4,4	5,9	4,2	5,2	2,9	2,6	5,6	7,0	7,9	5,5	3,8	1,4
Candelaria	5,5	7,1	7,0	4,9	4,6	2,8	12,4	12,9	13,0	17,1	9,9	7,9
Capital	6,1	6,9	7,9	5,6	4,9	4,5	5,8	6,5	7,7	6,5	4,0	3,0
Concepción	5,9	10,2	8,4	3,1	6,5	0,0	9,9	14,0	12,2	16,3	4,9	0,0
Eldorado	5,6	7,1	7,6	4,9	4,5	1,3	7,5	8,3	10,1	8,6	6,0	2,1
Gral. Manuel Belgrano	2,5	2,9	3,2	2,5	1,9	1,6	5,8	7,0	6,2	6,8	4,4	3,4
Guaraní	3,7	4,2	3,6	3,2	3,3	4,6	6,0	7,6	6,1	6,4	6,1	2,3
Iguazú	10,2	13,4	12,5	10,4	5,7	4,8	8,7	11,4	11,2	8,4	6,5	2,8
Leandro N. Alem	9,0	7,9	13,6	7,8	7,7	7,6	6,4	7,0	9,5	6,9	4,6	2,5
Ldor. Gral. San Martín	4,7	5,8	5,9	7,0	2,9	2,0	8,5	8,3	11,0	10,8	7,7	5,3
Montecarlo	8,0	11,4	11,5	6,4	6,1	1,9	10,4	11,1	13,2	12,6	8,0	5,6
Oberá	5,0	5,0	5,4	4,7	4,4	2,7	7,6	8,0	10,8	8,7	6,7	2,1
San Ignacio	4,6	5,9	5,4	4,4	3,4	2,5	6,3	8,5	10,2	5,5	2,0	1,4
San Javier	8,9	12,6	9,6	9,2	3,9	7,2	7,3	7,5	8,2	10,3	5,4	4,3
San Pedro	3,0	3,4	4,0	2,7	3,4	0,3	2,8	3,4	3,9	3,2	0,9	1,5
25 de Mayo	1,8	2,5	2,0	1,5	2,0	0,6	2,6	1,0	3,4	2,6	3,7	2,3

Fuente: Ministerio de Educación. Subsecretaría de Educación. Dirección de Programación y Organización Educativa. Dirección de Estadística Educativa.

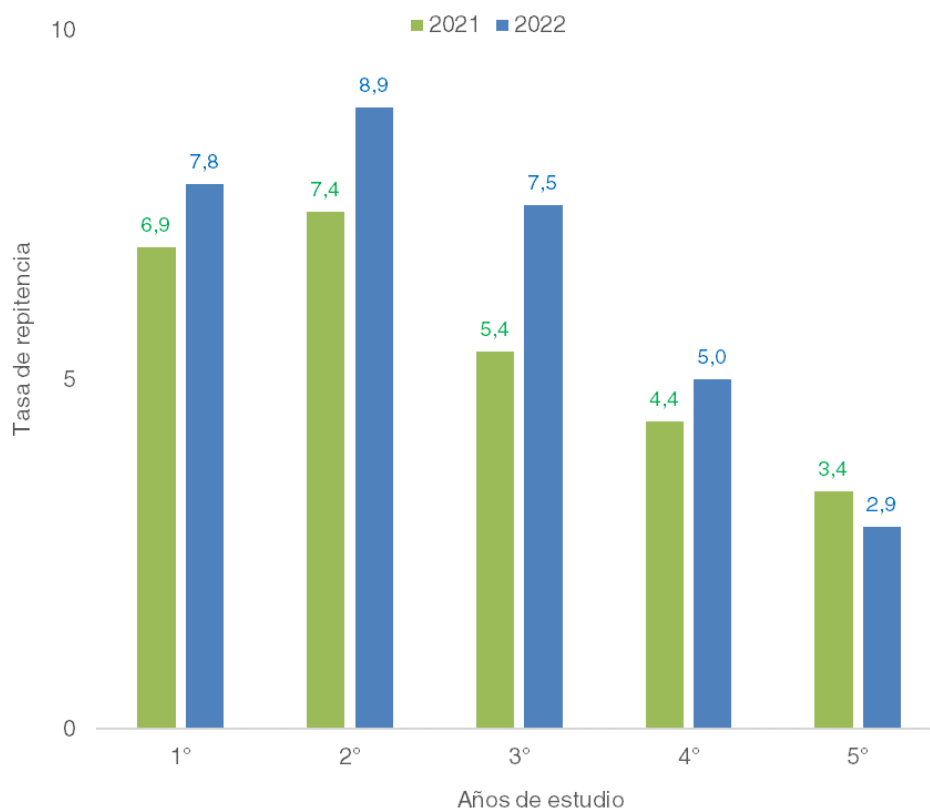
**Gráfico 3.5.3** Tasa de repitencia del nivel secundario de enseñanza, por año de estudio. Años 2021-2022

Fuente: Ministerio de Educación. Subsecretaría de Educación. Dirección de Programación y Organización Educativa. Dirección de Estadística Educativa.

**Cuadro 3.5.15** Tasa de sobreedad del nivel primario de enseñanza, por año de estudio, según departamento. Años 2022-2023

Departamento	Nivel Primario															
	Año 2022								Año 2023							
	Total	Año de estudio							Total	Año de estudio						
		1°	2°	3°	4°	5°	6°	7°		1°	2°	3°	4°	5°	6°	7°
<b>Total</b>	<b>14,8</b>	<b>7,1</b>	<b>11,1</b>	<b>14,3</b>	<b>17,3</b>	<b>18,1</b>	<b>18,3</b>	<b>17,8</b>	<b>14,4</b>	<b>6,2</b>	<b>11,8</b>	<b>14,3</b>	<b>16,4</b>	<b>17,6</b>	<b>18,8</b>	<b>16,1</b>
Apóstoles	15,1	8,8	11,4	14,2	16,1	18,9	18,9	18,7	13,2	6,7	10,2	14,3	14,1	16,4	17,1	13,7
Caingúas	15,4	6,6	10,6	17,1	18,9	18,0	19,2	17,8	15,6	4,9	10,6	17,1	18,8	23,2	18,7	15,3
Candelaria	13,4	5,9	9,0	11,8	17,7	14,2	17,3	19,4	12,2	4,8	8,9	11,0	11,1	20,1	16,0	14,0
Capital	11,7	5,8	8,1	11,0	13,8	14,4	14,6	14,8	10,8	4,4	8,5	11,0	11,8	12,8	14,5	12,5
Concepción	10,2	2,7	10,2	5,6	9,1	10,9	16,8	14,7	9,9	3,6	11,8	12,1	9,6	8,0	12,7	10,7
Eldorado	15,0	6,1	9,7	14,4	17,1	18,5	20,6	18,9	15,6	5,2	14,2	14,5	16,2	19,3	20,9	18,8
Gral. Manuel Belgrano	22,2	11,3	17,8	19,3	30,8	28,3	25,6	24,1	23,5	9,2	20,5	24,2	29,5	25,6	29,8	26,0
Guaraní	15,4	5,9	12,3	15,7	18,3	19,4	16,6	20,2	13,6	6,0	10,2	14,1	16,5	18,2	17,3	13,3
Iguazú	20,2	9,1	18,3	21,8	22,6	26,2	24,9	19,1	22,7	13,1	18,1	23,3	26,5	25,7	27,5	25,7
Leandro N. Alem	11,0	5,4	7,1	11,5	11,0	13,6	14,7	14,2	9,1	3,5	6,6	6,0	11,8	10,6	13,4	11,6
Ldor. Gral. San Martín	13,7	7,6	7,8	11,9	15,7	16,7	18,0	19,5	13,4	5,4	9,8	9,2	14,8	17,8	19,4	17,7
Montecarlo	18,3	9,9	15,8	17,4	21,3	20,9	21,2	22,7	20,3	10,8	19,8	18,1	19,1	24,2	27,7	23,1
Oberá	15,5	9,3	13,0	14,3	18,0	19,4	18,5	16,5	15,0	6,1	13,4	15,4	17,9	18,0	18,9	15,8
San Ignacio	15,6	5,5	11,8	14,1	18,1	17,4	20,5	21,9	13,8	5,6	11,5	12,7	16,4	16,2	17,3	16,8
San Javier	5,2	3,4	2,3	3,2	7,2	7,2	7,7	6,0	6,3	0,6	3,4	9,5	5,3	7,2	8,7	9,1
San Pedro	19,6	10,2	13,1	20,2	23,2	23,0	24,2	23,8	18,9	8,2	16,9	19,5	21,1	23,5	25,4	17,8
25 de Mayo	14,1	3,6	11,4	14,5	13,4	19,9	19,2	16,9	13,9	5,6	11,3	11,6	16,3	17,0	19,3	16,2

Fuente: Ministerio de Educación. Subsecretaría de Educación. Dirección de Programación y Organización Educativa. Dirección de Estadística Educativa.

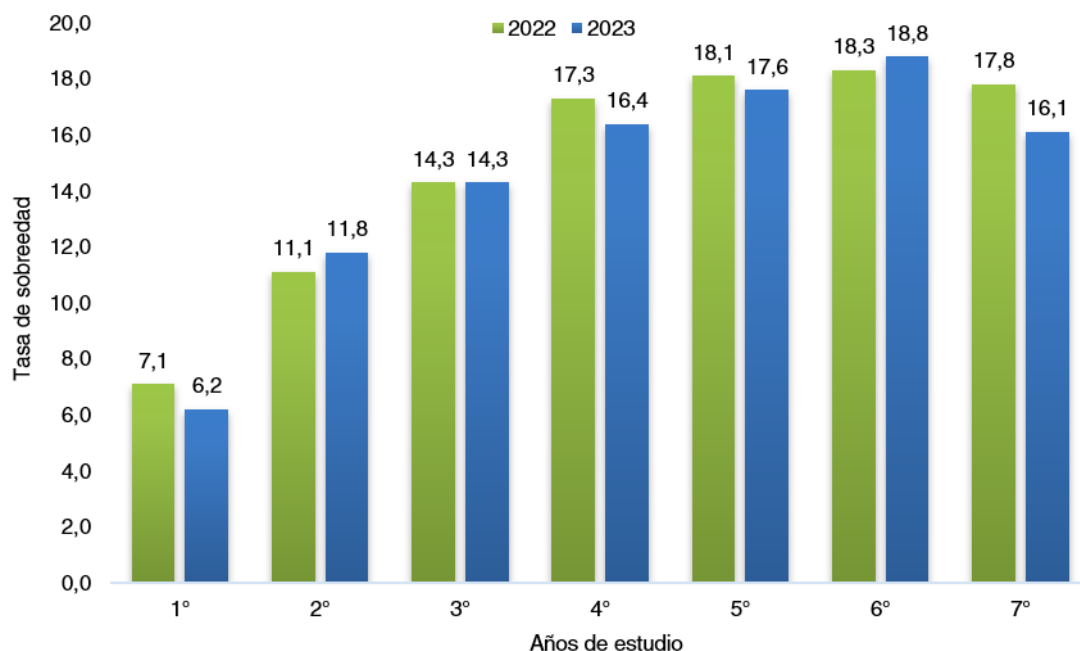
**Gráfico 3.5.4** Tasa de sobreedad del nivel primario de enseñanza, por año de estudio. Años 2022-2023

Fuente: Ministerio de Educación. Subsecretaría de Educación. Dirección de Programación y Organización Educativa. Dirección de Estadística Educativa.

**Cuadro 3.5.16** Tasa de sobriedad del nivel secundario de enseñanza, por año de estudio, según departamento. Años 2022 - 2023

Departamento	Nivel secundario													
	Año 2022							Año 2023						
	Total	Año de estudio						Total	Año de estudio					
		1°	2°	Ciclo Orientado					1°	2°	Ciclo Orientado			
			3°	4°	5°	6°				3°	4°	5°	6°	
<b>Total</b>	<b>29,4</b>	<b>30,0</b>	<b>33,1</b>	<b>30,5</b>	<b>27,7</b>	<b>24,2</b>	<b>19,6</b>	<b>27,2</b>	<b>28,3</b>	<b>30,6</b>	<b>29,2</b>	<b>23,8</b>	<b>21,8</b>	<b>16,4</b>
Apóstoles	23,7	26,2	27,6	19,9	23,8	18,1	20,0	22,4	23,4	26,3	24,0	21,7	14,1	11,8
Cainguás	25,5	26,6	25,9	27,4	25,3	21,9	16,8	24,5	27,1	25,9	23,2	22,5	20,3	23,8
Candelaria	37,9	42,7	38,9	38,9	38,5	28,3	11,8	34,9	36,4	39,4	41,7	25,9	23,8	22,4
Capital	27,4	25,2	32,3	31,0	25,7	21,6	17,9	24,7	24,4	28,7	27,7	20,6	20,0	15,3
Concepción	27,0	28,7	26,9	26,9	31,7	23,5	13,3	25,3	27,9	23,5	32,9	23,1	18,8	4,0
Eldorado	33,9	32,9	40,5	32,2	31,6	30,2	25,6	30,5	33,5	32,6	32,5	27,6	22,1	21,8
Gral. Manuel Belgrano	29,3	28,7	30,2	31,2	28,5	27,1	30,4	32,2	35,4	35,2	33,3	26,2	22,7	42,9
Guaraní	24,5	26,9	25,5	22,4	25,2	21,6	5,2	24,4	26,8	24,8	26,1	24,2	17,6	6,9
Iguazú	37,8	43,5	39,0	36,5	34,3	31,7	22,3	34,9	36,9	41,8	34,5	31,5	25,7	9,0
Leandro N. Alem	27,9	27,3	34,3	27,5	27,6	21,8	13,2	28,3	26,9	33,6	32,5	22,4	25,0	-
Ldor. Gral. San Martín	29,7	34,8	31,8	29,9	29,5	21,1	20,9	28,6	28,5	30,2	32,5	27,7	29,4	1,8
Montecarlo	36,8	36,7	40,9	36,8	37,6	32,6	23,7	35,5	38,9	37,5	34,1	34,7	32,7	16,2
Oberá	27,4	27,8	30,6	28,1	26,2	23,1	22,3	24,9	21,9	28,5	27,0	21,4	25,4	29,9
San Ignacio	33,5	35,5	39,2	33,0	28,7	28,9	12,7	28,4	33,2	31,2	28,7	24,8	19,4	10,2
San Javier	28,5	26,9	32,5	40,7	19,8	22,5	14,3	27,7	27,4	33,8	31,6	24,3	15,5	25,0
San Pedro	30,8	26,2	36,7	39,1	24,9	21,2	33,3	27,4	29,3	26,6	28,9	24,3	24,1	40,0
25 de Mayo	22,8	25,0	21,6	18,7	23,5	24,7	31,3	17,4	18,6	19,1	15,8	16,9	14,5	30,0

Fuente: Ministerio de Educación. Subsecretaría de Educación. Dirección de Programación y Organización Educativa. Dirección de Estadística Educativa.

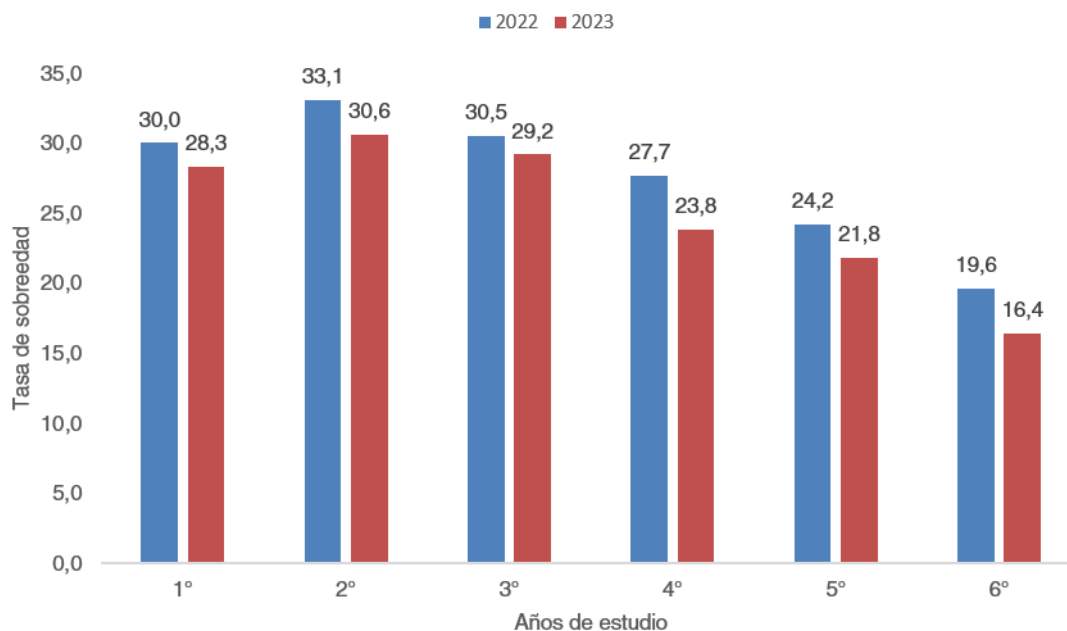
**Gráfico 3.5.5** Tasa de sobriedad del nivel secundario de enseñanza, por año de estudio. Años 2022-2023

Fuente: Ministerio de Educación. Subsecretaría de Educación. Dirección de Programación y Organización Educativa. Dirección de Estadística Educativa.

**Cuadro 3.6.1.1** Delitos por departamento. Años 2019-2023

Departamento	Años				
	2019	2020	2021	2022	2023
<b>Total</b>	<b>30.061</b>	<b>26.725</b>	<b>26.974</b>	<b>24.650</b>	<b>26.077</b>
Apóstoles	672	705	810	692	584
Caingúas	1.032	1.181	1.014	1.038	1.063
Candelaria	720	767	778	730	865
Capital	12.913	10.641	10.562	9.295	10.014
Concepción	129	127	156	152	146
Eldorado	2.082	1.868	2.023	2.067	2.164
Gral. Manuel Belgrano	906	714	768	862	672
Guaraní	1.156	1.385	1.076	928	1.036
Iguazú	2.009	1.625	1.571	1.441	1.631
Leandro N. Alem	708	707	690	644	654
Ldor. Gral. San Martín	879	827	718	768	828
Montecarlo	745	716	946	902	812
Oberá	3.443	2.965	3.238	2.858	3.034
San Ignacio	1.238	1.105	1.270	1.039	1.304
San Javier	307	325	344	329	343
San Pedro	547	670	584	502	570
25 de Mayo	575	397	426	403	357

**Fuente:** Dirección General de Planeamiento y Estrategia de la Policía de la Provincia de Misiones. Departamento de "Sistema GEO Referenciada y Estadística Oportuna".

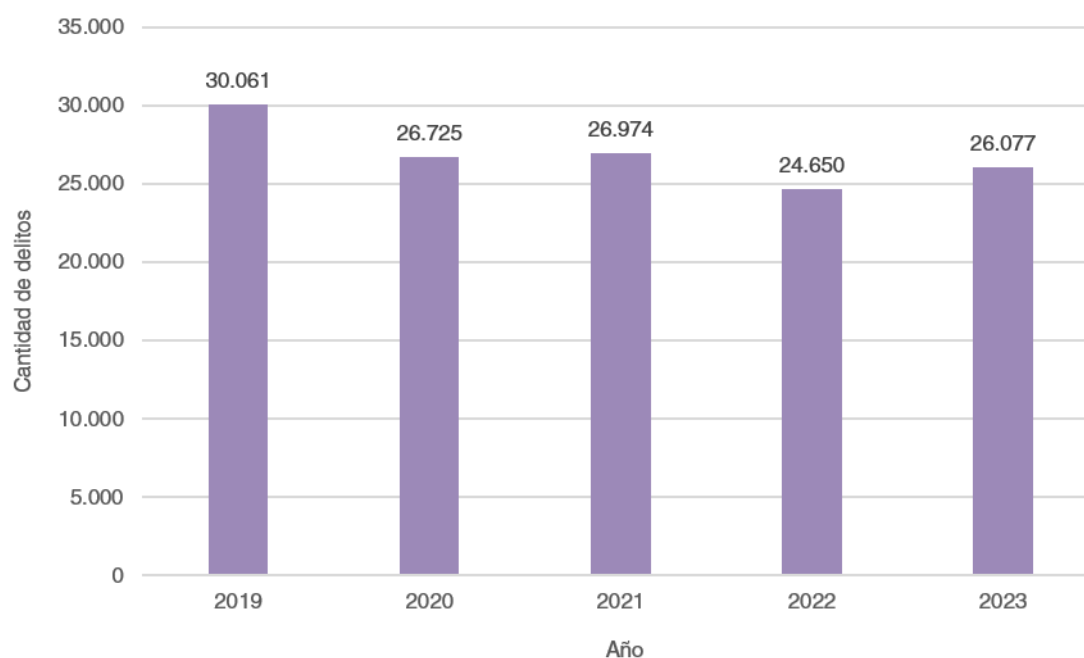
**Gráfico 3.6.1.1** Delitos por año. Años 2019-2023

**Fuente:** Dirección General de Planeamiento y Estrategia de la Policía de la Provincia de Misiones. Departamento de "Sistema GEO Referenciada y Estadística Oportuna".

**Cuadro 3.6.1.2** Tasa de delincuencia por 10.000 habitantes, según departamento. Años 2019-2023

Departamento	Años				
	2019	2020	2021	2022	2023
<b>Total</b>	<b>241,0</b>	<b>211,9</b>	<b>211,6</b>	<b>192,4</b>	<b>200,3</b>
Apóstoles	143,1	148,8	169,4	135,2	120,0
Cainguás	171,7	194,4	165,2	174,3	169,8
Candelaria	225,5	236,6	236,5	204,4	255,8
Capital	351,5	286,5	281,3	236,1	261,3
Concepción	126,2	123,6	151,0	149,9	139,9
Eldorado	232,9	206,4	221,0	225,1	231,2
Gral. Manuel Belgrano	172,9	133,8	141,5	184,5	119,8
Guaraní	147,2	174,1	133,6	120,3	125,5
Iguazú	204,5	162,7	154,9	145,5	156,1
Leandro N. Alem	144,2	142,9	138,5	128,0	129,5
Ldor. Gral. San Martín	171,4	159,9	137,7	146,3	156,3
Montecarlo	186,6	178,1	233,6	235,4	197,9
Oberá	285,7	243,6	263,4	234,3	242,2
San Ignacio	201,7	179,2	205,0	162,4	208,5
San Javier	134,6	141,5	148,7	140,9	146,2
San Pedro	142,5	171,2	146,5	143,1	138,1
25 de Mayo	199,4	137,3	147,0	132,2	122,5

**Fuente:** Dirección General de Planeamiento y Estrategia de la Policía de la Provincia de Misiones. Departamento de "Sistema GEO Referenciada y Estadística Oportuna".

**Cuadro 3.6.1.3** Hechos delictuosos, según tipo de delito. Años 2019-2023

Tipo de delito	Años				
	2019	2020	2021	2022	2023
<b>Total</b>	<b>100,0</b>	<b>100,0</b>	<b>100,0</b>	<b>100,0</b>	<b>100,0</b>
Contra las personas <sup>(1)</sup>	23,3	24,2	23,5	21,6	20,5
Contra la propiedad	68,0	62,9	65,7	68,0	69,8
Contra la integridad sexual	4,1	4,7	5,1	5,5	5,5
Otros delitos	4,6	8,2	5,7	5,0	4,2

<sup>(1)</sup>Incluye delitos culposos y dolosos.

**Fuente:** Dirección General de Planeamiento y Estrategia de la Policía de la Provincia de Misiones. Departamento de "Sistema GEO Referenciada y Estadística Oportuna".

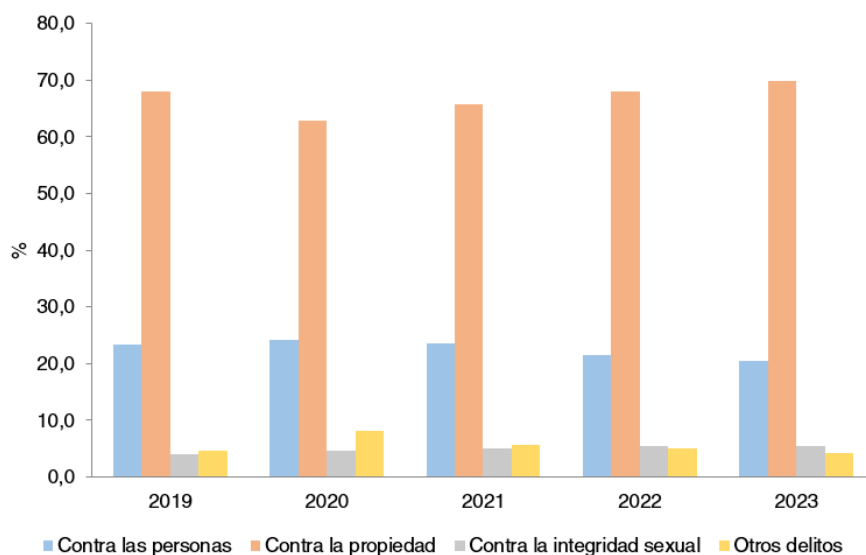
**Gráfico 3.6.1.2** Hechos delictuosos por tipo de delito. Años 2019-2023

**Fuente:** Dirección General de Planeamiento y Estrategia de la Policía de la Provincia de Misiones. Departamento de "Sistema GEO Referenciada y Estadística Oportuna".

**Cuadro 3.6.1.4** Hechos delictivos por tipo de delito, según departamento. Años 2022-2023

Departamento	2022				2023			
	Contra las personas <sup>(1)</sup>	Contra la propiedad	Contra la integridad sexual	Otros delitos	Contra las personas <sup>(1)</sup>	Contra la propiedad	Contra la integridad sexual	Otros delitos
	%							
<b>Total</b>	<b>21,6</b>	<b>68,0</b>	<b>5,5</b>	<b>5,0</b>	<b>20,5</b>	<b>69,8</b>	<b>5,5</b>	<b>4,2</b>
Apóstoles	15,2	72,3	6,9	5,6	14,9	73,1	8,2	3,8
Cainguás	21,2	63,1	5,8	9,9	19,8	67,3	6,6	6,3
Candelaria	24,1	65,2	6,6	4,1	25,8	66,8	3,9	3,5
Capital	21,8	70,7	4,7	2,8	19,8	73,4	4,6	2,2
Concepción	23,7	71,7	0,0	4,6	24,7	69,2	0,0	6,2
Eldorado	19,9	68,0	4,8	7,3	16,3	74,2	3,6	5,9
Gral. Manuel Belgrano	17,9	72,6	3,2	6,3	18,5	67,1	7,3	7,1
Guaraní	24,7	62,9	6,8	5,6	25,3	60,9	6,2	7,6
Iguazú	15,9	71,5	8,6	4,0	15,8	72,0	8,5	3,7
Leandro N. Alem	25,9	58,4	7,0	8,7	23,7	61,5	6,1	8,7
Ldor. Gral. San Martín	14,7	67,4	7,9	9,9	15,8	69,8	6,3	8,1
Montecarlo	17,3	72,4	4,8	5,5	14,4	75,2	5,9	4,4
Oberá	25,7	65,3	4,1	4,9	22,6	68,4	4,9	4,0
San Ignacio	26,5	59,2	8,7	5,7	25,3	60,4	9,0	5,3
San Javier	30,1	54,7	8,8	6,4	39,9	47,8	6,1	6,1
San Pedro	16,9	68,7	7,6	6,8	27,2	58,8	6,7	7,4
25 de Mayo	26,3	60,3	6,2	7,2	28,9	56,6	6,2	8,4

<sup>(1)</sup> Incluye delitos culposos y dolosos.

**Fuente:** Dirección General de Planeamiento y Estrategia de la Policía de la Provincia de Misiones. Departamento de "Sistema GEO Referenciada y Estadística Oportuna".

**Cuadro 3.6.1.5** Frecuencia diaria de los hechos delictivos por tipo de delitos, según departamento. Años 2022-2023

Departamento	Total		Tipos de delitos					
			Contra las personas <sup>(1)</sup>		Contra la propiedad		Contra la integridad sexual	
	2022	2023	2022	2023	2022	2023	2022	2023
	%							
<b>Total</b>	<b>67,5</b>	<b>71,4</b>	<b>14,6</b>	<b>14,7</b>	<b>45,9</b>	<b>49,8</b>	<b>3,7</b>	<b>3,9</b>
Apóstoles	1,9	1,6	0,3	0,2	1,4	1,2	0,1	0,1
Cainguás	2,8	2,9	0,6	0,6	1,8	2,0	0,2	0,2
Candelaria	2,0	2,4	0,5	0,6	1,3	1,6	0,1	0,1
Capital	25,5	27,4	5,5	5,4	18,0	20,1	1,2	1,2
Concepción	0,4	0,4	0,1	0,1	0,3	0,3	0,0	0,0
Eldorado	5,7	5,9	1,1	1,0	3,8	4,4	0,3	0,2
Gral. Manuel Belgrano	2,4	1,8	0,4	0,3	1,7	1,2	0,1	0,1
Guaraní	2,5	2,8	0,6	0,7	1,6	1,7	0,2	0,2
Iguazú	3,9	4,5	0,6	0,7	2,8	3,2	0,3	0,4
Leandro N. Alem	1,8	1,8	0,5	0,4	1,0	1,1	0,1	0,1
Ldor. Gral. San Martín	2,1	2,3	0,3	0,4	1,4	1,6	0,2	0,1
Montecarlo	2,5	2,2	0,4	0,3	1,8	1,7	0,1	0,1
Oberá	7,8	8,3	2,0	1,9	5,1	5,7	0,3	0,4
San Ignacio	2,8	3,6	0,8	0,9	1,7	2,2	0,2	0,3
San Javier	0,9	0,9	0,3	0,4	0,5	0,4	0,1	0,1
San Pedro	1,4	1,6	0,2	0,4	0,9	0,9	0,1	0,1
25 de Mayo	1,1	1,0	0,3	0,3	0,7	0,6	0,1	0,1

<sup>(1)</sup> Incluye delitos culposos y dolosos.

**Fuente:** Dirección General de Planeamiento y Estrategia de la Policía de la Provincia de Misiones. Departamento de "Sistema GEO Referenciada y Estadística Oportuna".

**Cuadro 3.6.1.6** Delitos denunciados y esclarecidos por tipo, según municipio. Año 2022

Municipio	Contra la propiedad		Contra las personas <sup>(1)</sup>		Contra la integridad sexual		Otros delitos		Porcentaje de delitos esclarecidos
	Denunciados	Esclarecidos	Denunciados	Esclarecidos	Denunciados	Esclarecidos	Denunciados	Esclarecidos	
<b>Apóstoles</b>	<b>500</b>	<b>140</b>	<b>105</b>	<b>78</b>	<b>48</b>	<b>35</b>	<b>39</b>	<b>28</b>	<b>40,6</b>
Apóstoles	391	110	76	54	48	35	29	21	40,4
Azara	35	15	12	10	-	-	5	2	51,9
San José	61	14	16	14	-	-	5	5	40,2
Tres Capones	13	1	1	-	-	-	-	-	7,1
<b>Caingúas</b>	<b>655</b>	<b>161</b>	<b>220</b>	<b>143</b>	<b>60</b>	<b>41</b>	<b>103</b>	<b>83</b>	<b>41,2</b>
Aristóbulo del Valle	311	81	91	48	16	12	76	62	50,4
Campo Grande	180	52	45	21	14	6	14	12	36,0
Dos de Mayo	164	28	84	74	30	23	13	9	46,0
Salto Encantado	-	-	-	-	-	-	-	-	-
<b>Candelaria</b>	<b>476</b>	<b>114</b>	<b>176</b>	<b>107</b>	<b>48</b>	<b>20</b>	<b>30</b>	<b>15</b>	<b>35,1</b>
Bonpland	37	6	17	3	4	-	5	-	14,3
Candelaria	237	58	90	54	40	18	10	5	35,8
Cerro Cora	38	10	13	9	-	-	-	-	37,3
Loreto	27	4	6	4	-	-	2	1	25,7
Mártires	46	13	24	18	4	2	5	3	45,6
Profundidad	15	2	7	6	-	-	-	-	36,4
Santa Ana	76	21	19	13	-	-	8	6	38,8
<b>Capital</b>	<b>6.573</b>	<b>1.067</b>	<b>2.023</b>	<b>943</b>	<b>436</b>	<b>328</b>	<b>263</b>	<b>151</b>	<b>26,8</b>
Fachinal	10	4	2	1	1	1	-	-	46,2
Garupá	677	210	252	215	-	-	26	20	46,6
Posadas	5.886	853	1.769	727	435	327	237	131	24,5
<b>Concepción</b>	<b>109</b>	<b>46</b>	<b>36</b>	<b>28</b>	<b>-</b>	<b>-</b>	<b>7</b>	<b>7</b>	<b>53,3</b>
Concepción de la Sierra	92	39	34	28	-	-	6	6	55,3
Santa María	17	7	2	-	-	-	1	1	40,0
<b>Eldorado</b>	<b>1.405</b>	<b>201</b>	<b>412</b>	<b>148</b>	<b>99</b>	<b>60</b>	<b>151</b>	<b>74</b>	<b>23,4</b>
Colonia Delicia	91	50	32	32	8	8	8	8	70,5
Colonia Victoria	38	1	14	3	3	1	8	2	11,1
Eldorado	1.208	135	345	100	76	40	132	62	19,1
9 de Julio	20	3	10	8	1	-	-	-	35,5
Santiago de Liniers	48	12	11	5	11	11	3	2	41,1
<b>Gral. Manuel Belgrano</b>	<b>626</b>	<b>115</b>	<b>154</b>	<b>80</b>	<b>28</b>	<b>15</b>	<b>54</b>	<b>38</b>	<b>28,8</b>
Bernardo de Irigoyen	250	46	73	41	5	4	29	22	31,7
Comandante Andresito	205	41	49	28	19	10	13	9	30,8
San Antonio	171	28	32	11	4	1	12	7	21,5
<b>Guaraní</b>	<b>584</b>	<b>170</b>	<b>229</b>	<b>205</b>	<b>63</b>	<b>57</b>	<b>52</b>	<b>45</b>	<b>51,4</b>
El Soberbio	118	29	79	68	16	15	15	14	55,3
San Vicente	466	141	150	137	47	42	37	31	50,1
<b>Iguazú</b>	<b>1.030</b>	<b>192</b>	<b>229</b>	<b>170</b>	<b>124</b>	<b>81</b>	<b>58</b>	<b>36</b>	<b>33,2</b>
Colonia Wanda	140	18	24	16	19	16	5	4	28,7
Puerto Esperanza	158	39	37	25	25	12	4	3	35,3
Puerto Iguazú	665	124	143	108	75	49	41	21	32,7
Puerto Libertad	67	11	25	21	5	4	8	8	41,9
<b>Leandro N. Alem</b>	<b>376</b>	<b>135</b>	<b>167</b>	<b>123</b>	<b>45</b>	<b>19</b>	<b>56</b>	<b>41</b>	<b>49,4</b>
Almafuerte	21	9	3	2	2	2	2	2	53,6
Arroyo del Medio	19	9	1	1	2	2	3	2	56,0
Caa Yará	13	2	4	3	2	1	-	-	31,6
Cerro Azul	36	7	15	8	4	-	12	16	46,3
Dos Arroyos	7	1	7	2	1	1	1	1	31,3
Gobernador López	32	13	9	6	2	-	2	1	44,4
Leandro N. Alem	226	84	120	97	28	12	34	27	53,9
Olegario V. Andrade	22	10	8	4	4	1	2	2	47,2

(continúa)

Cuadro 3.6.1.6 (conclusión)

Municipio	Contra la propiedad		Contra las personas <sup>(1)</sup>		Contra la integridad sexual		Otros delitos		Porcentaje de delitos esclarecidos
	Denunciados	Esclarecidos	Denunciados	Esclarecidos	Denunciados	Esclarecidos	Denunciados	Esclarecidos	
<b>Ldor. Gral. San Martín</b>	<b>518</b>	<b>126</b>	<b>113</b>	<b>78</b>	<b>61</b>	<b>46</b>	<b>76</b>	<b>37</b>	<b>37,4</b>
Capioví	52	11	6	4	3	2	18	8	31,6
El Alcázar	63	17	20	12	1	1	14	7	37,8
Garuhapé	93	27	25	17	-	-	11	6	38,8
Puerto Leoni	19	1	1	1	-	-	-	-	10,0
Puerto Rico	257	58	55	39	57	43	28	14	38,8
Ruiz de Montoya	34	12	6	5	-	-	5	2	42,2
<b>Montecarlo</b>	<b>653</b>	<b>91</b>	<b>156</b>	<b>95</b>	<b>43</b>	<b>10</b>	<b>50</b>	<b>31</b>	<b>25,2</b>
Caraguatay	55	7	25	16	4	4	9	3	32,3
Montecarlo	429	52	103	58	32	1	28	22	22,5
Puerto Piray	169	32	28	21	7	5	13	6	29,5
<b>Oberá</b>	<b>1.867</b>	<b>717</b>	<b>735</b>	<b>596</b>	<b>117</b>	<b>95</b>	<b>139</b>	<b>105</b>	<b>52,9</b>
Campo Ramón	70	14	25	15	4	4	7	7	37,7
Campo Viera	80	40	73	58	19	15	11	10	67,2
Colonia Alberdi	58	21	23	19	5	4	-	-	51,2
General Alvear	30	2	12	9	2	2	-	-	29,5
Guaraní	77	29	36	31	9	8	6	4	56,3
Los Helechos	54	10	16	15	6	5	3	2	40,5
Oberá	1.402	573	504	415	69	55	101	73	53,8
Panambí	63	21	34	26	3	2	9	7	51,4
San Martín	33	7	12	8	-	-	2	2	36,2
<b>San Ignacio</b>	<b>615</b>	<b>122</b>	<b>275</b>	<b>204</b>	<b>90</b>	<b>73</b>	<b>59</b>	<b>42</b>	<b>42,4</b>
Colonia Polana	5	2	1	-	-	-	-	-	33,3
Corpus	38	8	8	8	-	-	-	-	34,8
General Urquiza	8	3	3	3	-	-	1	-	50,0
Gobernador Roca	34	8	24	21	30	29	1	1	66,3
Hipólito Yrigoyen	22	2	6	4	-	-	3	2	25,8
Jardín América	261	43	93	56	39	23	37	25	34,2
San Ignacio	215	41	127	100	21	21	14	11	45,9
Santo Pipó	32	15	13	12	-	-	3	3	62,5
<b>San Javier</b>	<b>180</b>	<b>63</b>	<b>99</b>	<b>81</b>	<b>29</b>	<b>21</b>	<b>21</b>	<b>11</b>	<b>53,5</b>
Florentino Ameghino	44	12	7	7	3	2	3	1	38,6
Itacaruaré	22	5	14	6	5	3	5	1	32,6
Mojón Grande	22	6	16	14	4	2	-	-	52,4
San Javier	92	40	62	54	17	14	13	9	63,6
<b>San Pedro</b>	<b>345</b>	<b>96</b>	<b>85</b>	<b>75</b>	<b>38</b>	<b>23</b>	<b>34</b>	<b>25</b>	<b>43,6</b>
Pozo Azul	33	12	22	15	6	2	10	6	49,3
San Pedro	312	84	63	60	32	21	24	19	42,7
<b>25 de Mayo</b>	<b>243</b>	<b>72</b>	<b>106</b>	<b>50</b>	<b>25</b>	<b>15</b>	<b>29</b>	<b>21</b>	<b>39,2</b>
Alba Pose	80	29	29	9	12	4	15	11	39,0
Colonia Aurora	49	14	31	7	2	2	5	4	31,0
25 de Mayo	114	29	46	34	11	9	9	6	43,3

<sup>(1)</sup> Incluye delitos culposos y dolosos.

**Fuente:** Dirección General de Planeamiento y Estrategia de la Policía de la Provincia de Misiones. Departamento de "Sistema GEO Referenciada y Estadística Oportuna".

**Cuadro 3.6.1.7** Delitos denunciados y esclarecidos por tipo, según municipio. Año 2023

Municipio	Contra la propiedad		Contra las personas <sup>(1)</sup>		Contra la integridad sexual		Otros delitos		Porcentaje de delitos esclarecidos
	Denunciados	Esclarecidos	Denunciados	Esclarecidos	Denunciados	Esclarecidos	Denunciados	Esclarecidos	
<b>Apóstoles</b>	<b>427</b>	<b>112</b>	<b>87</b>	<b>60</b>	<b>48</b>	<b>27</b>	<b>22</b>	<b>13</b>	<b>36,3</b>
Apóstoles	325	91	58	40	48	27	14	8	37,3
Azara	26	6	13	7	0	0	3	2	35,7
San José	58	13	14	11	0	0	5	3	35,1
Tres Capones	18	2	2	2	0	0	0	0	20,0
<b>Cainguás</b>	<b>715</b>	<b>194</b>	<b>211</b>	<b>161</b>	<b>70</b>	<b>55</b>	<b>67</b>	<b>57</b>	<b>43,9</b>
Aristóbulo del Valle	336	90	77	49	29	20	46	40	40,8
Campo Grande	200	61	50	37	15	13	12	11	44,0
Dos de Mayo	179	43	84	75	26	22	9	6	49,0
Salto Encantado	0	0	0	0	0	0	0	0	0,0
<b>Candelaria</b>	<b>578</b>	<b>81</b>	<b>223</b>	<b>119</b>	<b>34</b>	<b>18</b>	<b>30</b>	<b>20</b>	<b>27,5</b>
Bonpland	43	7	16	12	4	3	8	5	38,0
Candelaria	301	40	125	46	25	10	9	7	22,4
Cerro Cora	23	4	8	7	1	1	1	1	39,4
Loreto	24	3	16	14	0	0	4	1	40,9
Mártires	60	10	29	20	4	4	0	0	36,6
Profundidad	22	2	2	1	0	0	1	1	16,0
Santa Ana	105	15	27	19	0	0	7	5	28,1
<b>Capital</b>	<b>7.354</b>	<b>1.287</b>	<b>1.983</b>	<b>989</b>	<b>456</b>	<b>299</b>	<b>221</b>	<b>124</b>	<b>27,0</b>
Fachinal	6	1	0	0	0	0	3	2	33,3
Garupá	711	209	201	175	1	0	28	20	42,9
Posadas	6.637	1.077	1.782	814	455	299	190	102	25,3
<b>Concepción</b>	<b>101</b>	<b>42</b>	<b>36</b>	<b>19</b>	<b>0</b>	<b>0</b>	<b>9</b>	<b>6</b>	<b>45,9</b>
Concepción de la Sierra	87	40	34	19	0	0	9	6	50,0
Santa María	14	2	2	0	0	0	0	0	12,5
<b>Eldorado</b>	<b>1.606</b>	<b>234</b>	<b>353</b>	<b>138</b>	<b>78</b>	<b>61</b>	<b>127</b>	<b>60</b>	<b>22,8</b>
Colonia Delicia	132	16	16	7	4	4	2	1	18,2
Colonia Victoria	43	5	10	1	1	0	10	5	17,2
Eldorado	1.352	198	312	124	71	56	112	53	23,3
9 de Julio	25	3	2	1	0	0	1	0	14,3
Santiago de Liniers	54	12	13	5	2	1	2	1	26,8
<b>Gral. Manuel Belgrano</b>	<b>451</b>	<b>92</b>	<b>124</b>	<b>54</b>	<b>49</b>	<b>15</b>	<b>48</b>	<b>21</b>	<b>27,1</b>
Bernardo de Irigoyen	184	35	72	36	26	10	24	12	30,4
Comandante Andresito	148	24	38	8	23	5	13	4	18,5
San Antonio	119	33	14	10	0	0	11	5	33,3
<b>Guaraní</b>	<b>631</b>	<b>139</b>	<b>262</b>	<b>232</b>	<b>64</b>	<b>56</b>	<b>79</b>	<b>61</b>	<b>47,1</b>
El Soberbio	120	38	77	68	17	14	23	19	58,6
San Vicente	511	101	185	164	47	42	56	42	43,7
<b>Iguazú</b>	<b>1.174</b>	<b>107</b>	<b>258</b>	<b>75</b>	<b>139</b>	<b>45</b>	<b>60</b>	<b>11</b>	<b>14,6</b>
Colonia Wanda	160	21	17	4	14	2	6	2	14,7
Puerto Esperanza	122	16	52	16	29	10	11	1	20,1
Puerto Iguazú	844	67	179	53	88	30	35	6	13,6
Puerto Libertad	48	3	10	2	8	3	8	2	13,5
<b>Leandro N. Alem</b>	<b>402</b>	<b>120</b>	<b>155</b>	<b>123</b>	<b>40</b>	<b>34</b>	<b>57</b>	<b>40</b>	<b>48,5</b>
Almafuerte	6	1	3	0	0	0	1	0	10,0
Arroyo del Medio	9	6	1	1	1	1	0	0	72,7
Caa Yará	15	1	3	2	4	4	1	1	34,8
Cerro Azul	48	11	22	17	7	6	4	3	45,7
Dos Arroyos	19	3	1	1	1	1	1	1	27,3
Gobernador López	32	11	11	8	3	2	2	2	47,9
Leandro N. Alem	248	78	107	88	23	19	47	32	51,1
Olegario V. Andrade	25	9	7	6	1	1	1	1	50,0

(continúa)

Cuadro 3.6.1.7 (conclusión)

Municipio	Contra la propiedad		Contra las personas <sup>(1)</sup>		Contra la integridad sexual		Otros delitos		Porcentaje de delitos esclarecidos
	Denunciados	Esclarecidos	Denunciados	Esclarecidos	Denunciados	Esclarecidos	Denunciados	Esclarecidos	
<b>Ldor. Gral. San Martín</b>	<b>578</b>	<b>131</b>	<b>131</b>	<b>83</b>	<b>52</b>	<b>32</b>	<b>67</b>	<b>45</b>	<b>35,1</b>
Capioví	65	11	19	10	0	0	10	7	29,8
El Alcázar	45	4	12	6	3	2	10	7	27,1
Garuhapé	76	17	16	9	0	0	9	8	33,7
Puerto Leoni	17	5	5	4	0	0	0	0	40,9
Puerto Rico	339	77	64	40	49	30	37	22	34,6
Ruiz de Montoya	36	17	15	14	0	0	1	1	61,5
<b>Montecarlo</b>	<b>611</b>	<b>71</b>	<b>117</b>	<b>41</b>	<b>48</b>	<b>7</b>	<b>36</b>	<b>11</b>	<b>16,0</b>
Caraguatay	55	5	31	19	6	4	6	0	28,6
Montecarlo	418	39	67	11	36	0	20	6	10,4
Puerto Piray	138	27	19	11	6	3	10	5	26,6
<b>Oberá</b>	<b>2.076</b>	<b>754</b>	<b>687</b>	<b>577</b>	<b>149</b>	<b>129</b>	<b>122</b>	<b>88</b>	<b>51,0</b>
Campo Ramón	44	13	20	16	6	5	3	3	50,7
Campo Viera	94	57	74	57	13	11	10	7	69,1
Colonia Alberdi	46	19	22	19	1	1	0	0	56,5
General Alvear	22	6	10	8	0	0	1	1	45,5
Guaraní	83	20	14	13	9	7	8	5	39,5
Los Helechos	76	24	29	23	6	5	3	3	48,2
Oberá	1.596	587	461	391	102	92	86	61	50,4
Panambí	69	17	33	27	10	7	8	6	47,5
San Martín	46	11	24	23	2	1	3	2	49,3
<b>San Ignacio</b>	<b>788</b>	<b>169</b>	<b>330</b>	<b>321</b>	<b>117</b>	<b>88</b>	<b>69</b>	<b>48</b>	<b>48,0</b>
Colonia Polana	11	1	2	2	0	0	0	0	23,1
Corpus	30	10	13	11	0	0	2	1	48,9
General Urquiza	14	3	2	1	0	0	0	0	25,0
Gobernador Roca	39	14	16	14	24	20	4	4	62,7
Hipólito Yrigoyen	35	2	7	5	0	0	3	1	17,8
Jardín América	315	85	112	79	50	32	37	22	42,4
San Ignacio	319	52	159	194	43	36	20	18	55,5
Santo Pipó	25	2	19	15	0	0	3	2	40,4
<b>San Javier</b>	<b>164</b>	<b>67</b>	<b>137</b>	<b>116</b>	<b>21</b>	<b>19</b>	<b>21</b>	<b>15</b>	<b>63,3</b>
Florentino Ameghino	30	13	10	8	5	4	3	1	54,2
Itacaruaré	34	10	12	11	2	1	0	0	45,8
Mojón Grande	20	8	10	3	0	0	1	1	38,7
San Javier	80	36	105	94	14	14	17	13	72,7
<b>San Pedro</b>	<b>335</b>	<b>86</b>	<b>155</b>	<b>133</b>	<b>38</b>	<b>34</b>	<b>42</b>	<b>35</b>	<b>50,5</b>
Pozo Azul	72	19	31	21	10	8	16	12	46,5
San Pedro	263	67	124	112	28	26	26	23	51,7
<b>25 de Mayo</b>	<b>202</b>	<b>104</b>	<b>103</b>	<b>75</b>	<b>22</b>	<b>19</b>	<b>30</b>	<b>23</b>	<b>61,9</b>
Alba Pose	103	58	36	29	13	11	17	12	65,1
Colonia Aurora	73	31	38	27	7	6	10	9	57,0
25 de Mayo	26	15	29	19	2	2	3	2	63,3

<sup>(1)</sup> Incluye delitos culposos y dolosos.

**Fuente:** Dirección General de Planeamiento y Estrategia de la Policía de la Provincia de Misiones. Departamento de "Sistema GEO Referenciada y Estadística Oportuna".

**Cuadro 3.6.2.1** Denuncias de violencia por mes. Años 2020-2023

Período	Años			
	2020	2021	2022	2023
	%			
<b>Total</b>	<b>100,0</b>	<b>100,0</b>	<b>100,0</b>	<b>100,0</b>
Enero	21,2	0,5	14,0	11,5
Febrero	12,4	17,2	16,5	13,2
Marzo	6,7	3,2	14,5	9,5
Abril	3,2	12,0	8,5	7,5
Mayo	3,6	2,4	12,0	10,4
Junio	3,8	11,8	5,0	9,3
Julio	8,2	5,6	2,7	5,7
Agosto	6,1	9,7	8,6	8,8
Septiembre	9,8	14,0	5,2	6,0
Octubre	11,6	9,8	2,6	4,2
Noviembre	5,3	5,6	3,9	7,2
Diciembre	8,2	8,2	6,5	6,6

**Nota:** Para cada variable se consideraron los registros de datos válidos, es decir, se excluyeron aquellos que presentaban valores ausentes, por lo que en cada variable, puede variar la cantidad total de datos.

**Fuente:** Dirección de Asuntos de Familia y Género de la Policía de la provincia de Misiones.

**Gráfico 3.6.2.1** Denuncias de violencia por mes. Años 2020-2023

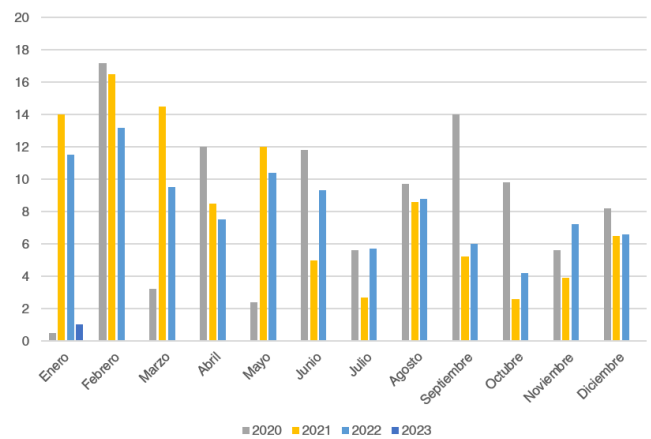

**Fuente:** Dirección de Asuntos de Familia y Género de la Policía de la provincia de Misiones.

**Cuadro 3.6.2.2** Denuncias de violencia según tipo. Años 2020-2023

Tipo de violencia	Años			
	2020	2021	2022	2023
	%			
<b>Total</b>	<b>100,0</b>	<b>100,0</b>	<b>100,0</b>	<b>100,0</b>
Psicológica	52,7	52,8	50,7	61,1
Física	31,4	29,7	27,3	24,9
Económica/Patrimonial	8,6	8,9	9,9	8,4
No definida	4,7	3,5	8,8	2,4
Sexual	1,5	1,4	1,8	0,7
Simbólica	1,1	3,7	1,5	2,5

**Nota:** Para cada variable se consideraron los registros de datos válidos, es decir, se excluyeron aquellos que presentaban valores ausentes, por lo que en cada variable, puede variar la cantidad total de datos.

**Fuente:** Dirección de Asuntos de Familia y Género de la Policía de la provincia de Misiones.

**Gráfico 3.6.2.2** Denuncias de violencia según tipo. Años 2020-2023

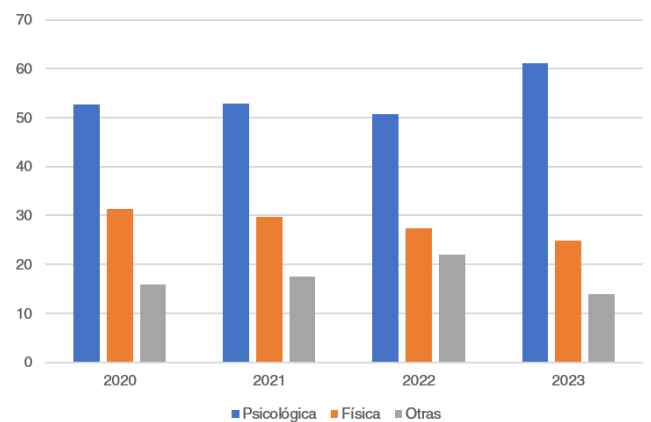

**Fuente:** Dirección de Asuntos de Familia y Género de la Policía de la provincia de Misiones.

**Cuadro 3.6.2.3** Denuncias de violencia según modalidad. Años 2020-2023

Modalidad de violencia	Años			
	2020	2021	2022	2023
	%			
<b>Total</b>	<b>100,0</b>	<b>100,0</b>	<b>100,0</b>	<b>100,0</b>
Violencia doméstica	83,1	81,3	74,0	55,7
Violencia de género	8,8	1,3	9,3	24,8
Problemas de adicción	1,5	5,5	0,7	3,2
Abandono de persona	2,6	1,6	1,7	1,0
Otras	3,9	10,3	14,3	15,3

**Nota:** Para cada variable se consideraron los registros de datos válidos, es decir, se excluyeron aquellos que presentaban valores ausentes, por lo que en cada variable, puede variar la cantidad total de datos.

**Fuente:** Dirección de Asuntos de Familia y Género de la Policía de la provincia de Misiones.

**Cuadro 3.6.2.4** Denuncias de violencia según frecuencia. Años 2020-2023

Frecuencia	Años			
	2020	2021	2022	2023
	%			
<b>Total</b>	<b>100,0</b>	<b>100,0</b>	<b>100,0</b>	<b>100,0</b>
Continua	21,2	36,0	19,9	19,0
Única	7,5	7,1	8,2	4,1
Esporádica	25,5	3,3	1,6	0,4
Frecuente	-	18,3	27,2	6,4
No definida	45,8	35,3	43,1	70,1

**Nota:** Para cada variable se consideraron los registros de datos válidos, es decir, se excluyeron aquellos que presentaban valores ausentes, por lo que en cada variable, puede variar la cantidad total de datos.

**Fuente:** Dirección de Asuntos de Familia y Género de la Policía de la provincia de Misiones.

**Cuadro 3.6.2.5** Denuncias de violencia según lugar donde se produce el hecho. Años 2020-2023

Lugar del hecho de violencia	Años			
	2020	2021	2022	2023
	%			
<b>Total</b>	<b>100,0</b>	<b>100,0</b>	<b>100,0</b>	<b>100,0</b>
Domicilio de la víctima	70,5	59,4	60,2	44,5
Vía pública	2,7	3,4	3,2	2,9
No definido	24,5	34,9	32,7	50,3
Lugar de trabajo	0,5	0,8	1,1	0,8
Redes sociales/internet	0,9	0,4	1,1	1,0
Telefónica	0,8	1,0	1,4	0,3
Institución educativa	0,1	0,1	0,3	0,2

**Nota:** Para cada variable se consideraron los registros de datos válidos, es decir, se excluyeron aquellos que presentaban valores ausentes, por lo que en cada variable, puede variar la cantidad total de datos.

**Fuente:** Dirección de Asuntos de Familia y Género de la Policía de la provincia de Misiones.

**Cuadro 3.6.2.6** Denuncias de violencia según solicitud por parte de la víctima. Años 2020-2023

Solicitud por parte de la víctima	Años			
	2020	2021	2022	2023
	%			
<b>Total</b>	<b>100,0</b>	<b>100,0</b>	<b>100,0</b>	<b>100,0</b>
Prohibición de acercamiento	62,8	63,6	68,1	71,9
Exclusión del hogar	13,8	15,2	15,7	16,0
Asistencia social	2,8	1,6	0,9	1,0
Integridad física/psicológica	4,1	3,4	2,2	2,3
Asesoramiento legal	1,2	0,9	1,0	1,7
Tenencia de hijos/nietos/menores	2,6	2,5	1,5	1,8
No específica	2,7	1,9	1,3	0,8
Otro	6,1	5,1	5,0	2,7
Intervención del Juzgado	-	-	-	-
Casa de refugio	0,1	-	-	-
Detención del agresor	0,2	-	0,1	0,2
Botón de pánico	0,3	0,4	0,1	0,3
Protección de personas	1,6	2,6	2,2	1,0
Ampliación de denuncia	1,8	2,8	1,0	-
Prohibición de acercamiento a los hijos	-	-	0,8	0,3

**Nota:** Para cada variable se consideraron los registros de datos válidos, es decir, se excluyeron aquellos que presentaban valores ausentes, por lo que en cada variable, puede variar la cantidad total de datos.

**Fuente:** Dirección de Asuntos de Familia y Género de la Policía de la provincia de Misiones.

**Cuadro 3.6.2.7** Denuncias de violencia según acciones tomadas como medidas de prevención en la policía. Años 2020-2023

Medidas de prevención	Años			
	2020	2021	2022	2023
	%			
<b>Total</b>	<b>100,0</b>	<b>100,0</b>	<b>100,0</b>	<b>100,0</b>
Se tomó la denuncia	1,0	2,1	-	-
Sin acciones	41,6	33,8	9,5	4,2
Prohibición de acercamiento	10,9	10,7	34,9	43,5
Asistencia social/psicológica	2,0	1,5	1,4	2,5
Otra acción	3,6	1,7	2,8	2,4
Casa de refugio	0,2	-	0,1	-
Botón de pánico	0,5	-	0,1	0,2
Asesoramiento legal	0,7	0,5	0,6	1,3
Tenencia de menores	0,9	1,0	1,6	1,2
Protección de personas	1,6	1,9	1,9	-
Exclusión del hogar	4,0	5,8	7,8	10,8
Se tomó la denuncia civil	15,0	28,7	16,9	8,2
Juzgado/defensoría	18,2	12,3	21,1	24,9
Prohibición de acercamiento a los hijos	-	-	0,7	0,2
Se tomó la denuncia penal	-	-	0,4	0,6

**Nota:** Para cada variable se consideraron los registros de datos válidos, es decir, se excluyeron aquellos que presentaban valores ausentes, por lo que en cada variable, puede variar la cantidad total de datos.

**Fuente:** Dirección de Asuntos de Familia y Género de la Policía de la provincia de Misiones.

**Cuadro 3.6.2.8** Denuncias de violencia según existencia de medidas vigentes al momento de la nueva denuncia. Años 2020-2023

Medidas vigentes	Años			
	2020	2021	2022	2023
	%			
<b>Total</b>	<b>100,0</b>	<b>100,0</b>	<b>100,0</b>	<b>100,0</b>
Si	49,7	28,2	21,4	51,3
No	27,2	14,4	55,6	7,8
No sabe/No responde	23,1	57,4	23,0	40,9

**Nota:** Para cada variable se consideraron los registros de datos válidos, es decir, se excluyeron aquellos que presentaban valores ausentes, por lo que en cada variable, puede variar la cantidad total de datos.

**Fuente:** Dirección de Asuntos de Familia y Género de la Policía de la provincia de Misiones.

**Cuadro 3.6.2.9** Denuncias de violencia según sexo de la víctima. Años 2020-2023

Sexo de la víctima	Años			
	2020	2021	2022	2023
	%			
<b>Total</b>	<b>100,0</b>	<b>100,0</b>	<b>100,0</b>	<b>100,0</b>
Mujer	73,3	77,5	77,5	79,3
Varón	21,1	22,5	22,5	19,1
No informa	5,6	-	-	1,6

**Nota:** Para cada variable se consideraron los registros de datos válidos, es decir, se excluyeron aquellos que presentaban valores ausentes, por lo que en cada variable, puede variar la cantidad total de datos.

**Fuente:** Dirección de Asuntos de Familia y Género de la Policía de la provincia de Misiones.

**Cuadro 3.6.2.10** Denuncias de violencia según edad de la víctima. Años 2020-2023

Edad de la víctima	Años			
	2020	2021	2022	2023
	%			
<b>Total</b>	<b>100,0</b>	<b>100,0</b>	<b>100,0</b>	<b>100,0</b>
0 a 13 años	5,8	5,5	4,4	1,8
14 a 19 años	7,7	8,4	7,8	7,6
20 a 29 años	28,5	27,0	27,9	26,9
30 a 39 años	26,1	23,4	22,5	26,1
40 a 49 años	14,9	13,5	14,8	14,6
50 a 59 años	7,5	7,7	9,5	8,9
60 años o más	6,9	10,2	13,1	14,1
No definido	2,7	4,3	-	-

**Nota:** Para cada variable se consideraron los registros de datos válidos, es decir, se excluyeron aquellos que presentaban valores ausentes, por lo que en cada variable, puede variar la cantidad total de datos.

**Fuente:** Dirección de Asuntos de Familia y Género de la Policía de la provincia de Misiones.

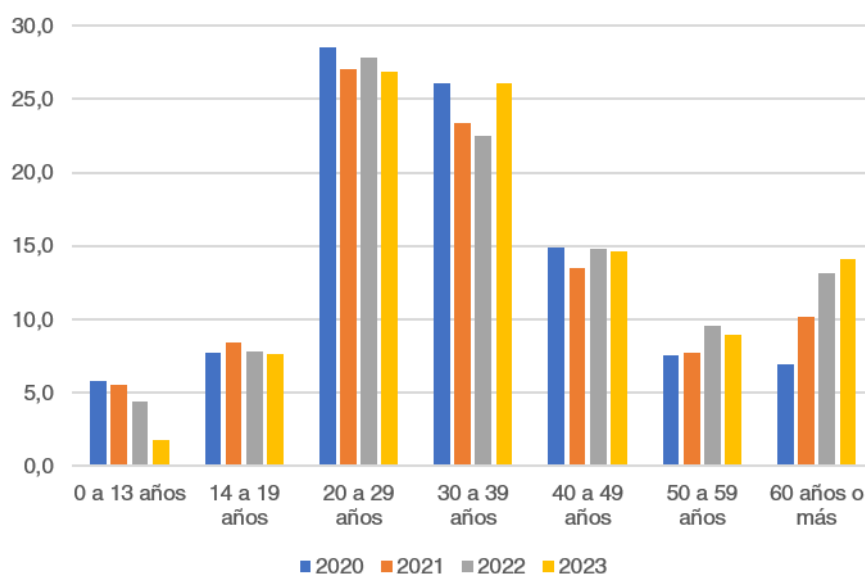
**Gráfico 3.6.2.3** Denuncias de violencia según edad de la víctima. Años 2020-2023

**Fuente:** Dirección de Asuntos de Familia y Género de la Policía de la provincia de Misiones.

**Cuadro 3.6.2.11** Denuncias de violencia según cantidad de víctimas. Años 2020-2023

Cantidad de víctimas	Años			
	2020	2021	2022	2023
	%			
<b>Total</b>	<b>100,0</b>	<b>100,0</b>	<b>100,0</b>	<b>100,0</b>
Una	85,1	86,8	89,9	94,7
Más de una	14,9	13,2	10,1	5,3

**Nota:** Para cada variable se consideraron los registros de datos válidos, es decir, se excluyeron aquellos que presentaban valores ausentes, por lo que en cada variable, puede variar la cantidad total de datos.

**Fuente:** Dirección de Asuntos de Familia y Género de la Policía de la provincia de Misiones.

**Cuadro 3.6.2.12** Denuncias de violencia según sexo del agresor. Años 2020-2023

Sexo del agresor	Años			
	2020	2021	2022	2023
	%			
<b>Total</b>	<b>100,0</b>	<b>100,0</b>	<b>100,0</b>	<b>100,0</b>
Varón	62,2	70,8	70,2	70,7
Mujer	26,1	26,2	26,7	24,8
No informa	11,7	3,0	3,1	4,5

**Nota:** Para cada variable se consideraron los registros de datos válidos, es decir, se excluyeron aquellos que presentaban valores ausentes, por lo que en cada variable, puede variar la cantidad total de datos.

**Fuente:** Dirección de Asuntos de Familia y Género de la Policía de la provincia de Misiones.

**Cuadro 3.6.2.13** Denuncias de violencia según cantidad de agresores. Años 2020-2023

Cantidad de agresores	Años			
	2020	2021	2022	2023
	%			
<b>Total</b>	<b>100,0</b>	<b>100,0</b>	<b>100,0</b>	<b>100,0</b>
Uno	92,1	94,5	95,4	98,9
Más de uno	7,9	5,5	4,6	1,1

**Nota:** Para cada variable se consideraron los registros de datos válidos, es decir, se excluyeron aquellos que presentaban valores ausentes, por lo que en cada variable, puede variar la cantidad total de datos.

**Fuente:** Dirección de Asuntos de Familia y Género de la Policía de la provincia de Misiones.

**Cuadro 3.6.2.14** Denuncias de violencia según relación del denunciante con la víctima. Años 2020-2023

Relación del denunciante con la víctima	Años			
	2020	2021	2022	2023
	%			
<b>Total</b>	<b>100,0</b>	<b>99,4</b>	<b>100,0</b>	<b>100,0</b>
Víctima	81,0	62,1	49,7	37,2
Familiar	14,3	11,2	8,9	1,7
Otro	4,7	26,1	41,4	61,1

**Nota:** Para cada variable se consideraron los registros de datos válidos, es decir, se excluyeron aquellos que presentaban valores ausentes, por lo que en cada variable, puede variar la cantidad total de datos.

**Fuente:** Dirección de Asuntos de Familia y Género de la Policía de la provincia de Misiones.

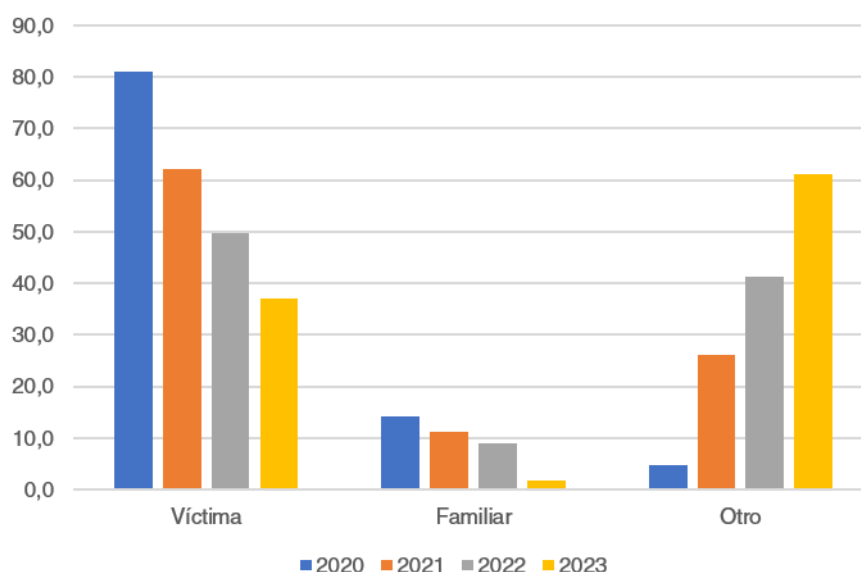
**Gráfico 3.6.2.4** Denuncias de violencia según relación del denunciante con la víctima. Años 2020-2023

**Fuente:** Dirección de Asuntos de Familia y Género de la Policía de la provincia de Misiones.

**Cuadro 3.6.2.15** Denuncias de violencia según relación de la víctima con el agresor. Años 2020-2023

Relación de la víctima con el agresor	Años			
	2020	2021	2022	2023
	%			
<b>Total</b>	<b>100,0</b>	<b>100,0</b>	<b>100,0</b>	<b>100,0</b>
Ex pareja	37,1	36,8	36,5	32,5
Pareja	30,1	24,9	26,8	26,0
Otros familiares	28,3	26,9	23,9	17,7
No definido	-	5,9	5,6	17,4
Vecinos	0,4	0,2	-	0,5
Amigos	0,9	0,3	-	-
Otra relación	2,6	0,8	4,6	5,2
Sin relación	0,4	4,1	2,6	0,7
Compañero de trabajo	0,1	0,1	-	-

**Nota:** Para cada variable se consideraron los registros de datos válidos, es decir, se excluyeron aquellos que presentaban valores ausentes, por lo que en cada variable, puede variar la cantidad total de datos.

**Fuente:** Dirección de Asuntos de Familia y Género de la Policía de la provincia de Misiones.

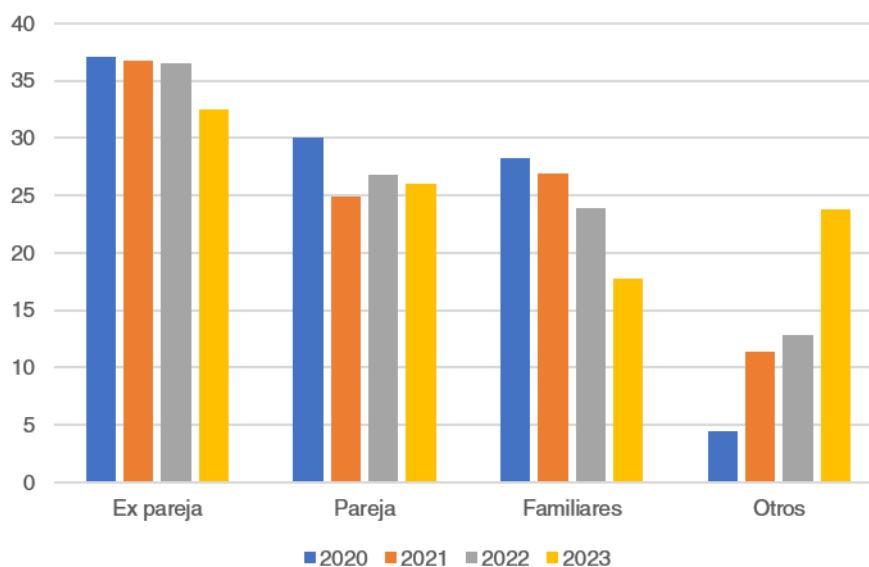
**Gráfico 3.6.2.5** Relación entre la víctima y el agresor. Provincia de Misiones. Años 2020-2023

**Fuente:** Dirección de Asuntos de Familia y Género de la Policía de la provincia de Misiones.

**Cuadro 3.7.1** Fallecidos en accidentes de tránsito. Años 2019-2023

Año	Fallecidos en siniestros viales
2019	199
2020	148
2021	215
2022	240
2023	219

**Fuente:** Ministerio de Gobierno. Dirección General de Seguridad Vial. Dirección General de Planeamiento y Estrategia de la Policía de la Provincia de Misiones. Departamento de "Sistema GEO Referenciada y Estadística Oportuna".

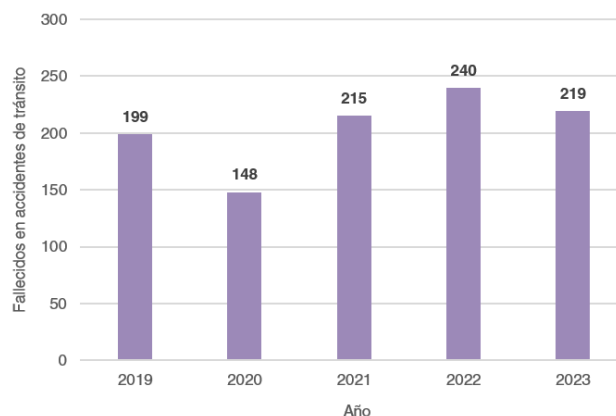
**Gráfico 3.7.1** Fallecidos en accidentes de tránsito. Años 2019-2023

**Fuente:** Ministerio de Gobierno. Dirección General de Seguridad Vial. Dirección General de Planeamiento y Estrategia de la Policía de la Provincia de Misiones. Departamento de "Sistema GEO Referenciada y Estadística Oportuna".

**Cuadro 3.7.2** Víctimas de accidentes de tránsito, según la gravedad de las lesiones. Años 2020-2023

Víctimas de accidentes de tránsito											
2020			2021			2022			2023		
Ilesos	Leves	Graves	Ilesos	Leves	Graves	Ilesos	Leves	Graves	Ilesos	Leves	Graves
40,4	49,5	10,0	43,6	49,1	7,3	46,5	46,9	6,5	44,5	48,1	7,4

**Fuente:** Ministerio de Gobierno. Dirección General de Seguridad Vial. Dirección General de Planeamiento y Estrategia de la Policía de la Provincia de Misiones. Departamento de "Sistema GEO Referenciada y Estadística Oportuna".

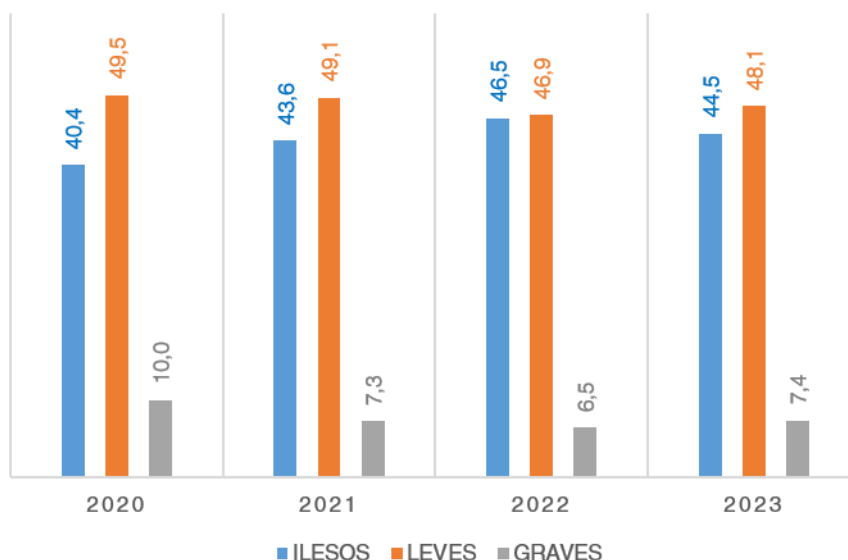
**Gráfico 3.7.2** Víctimas de accidentes de tránsito según la gravedad de las lesiones. Años 2020-2023

**Fuente:** Ministerio de Gobierno. Dirección General de Seguridad Vial. Dirección General de Planeamiento y Estrategia de la Policía de la Provincia de Misiones. Departamento de "Sistema GEO Referenciada y Estadística Oportuna".

**Cuadro 3.8.1** Hogares con acceso a bienes y servicios de las TIC (computadora e internet). Total 31 aglomerados urbanos, región Noreste y Posadas. Cuarto trimestre de 2022

Área geográfica	Bienes de las TIC (1)					
	Computadora			Internet		
	Sí	No	Ns/Nr	Sí	No	Ns/Nr
	%					
<b>Total 31 aglomerados urbanos</b>	<b>62,6</b>	<b>37,4</b>	<b>0,0</b>	<b>92,1</b>	<b>7,8</b>	<b>0,0</b>
<b>Noreste</b>	<b>52,2</b>	<b>47,8</b>	<b>0,0</b>	<b>88,3</b>	<b>11,7</b>	<b>0,0</b>
Corrientes (2)	62,2	37,8	0,0	88,7	11,3	0,0
Formosa (2)	46,2	53,8	0,0	88,7	11,3	0,0
Gran Resistencia (2)	44,5	55,5	0,0	87,4	12,6	0,0
<b>Posadas (2)</b>	<b>54,8</b>	<b>45,3</b>	<b>0,0</b>	<b>88,8</b>	<b>11,2</b>	<b>0,0</b>

(1) A partir del primer trimestre de 2019, se incorporan a la medición las áreas faltantes en los aglomerados: Concordia, Gran Paraná, Gran Mendoza, Gran Resistencia, Gran San Juan, Rawson-Trelew, San Nicolás-Villa Constitución, La Rioja y Santiago del Estero-La Banda. Por lo tanto, las poblaciones de referencia no son estrictamente comparables con los trimestres anteriores.

(2) Aglomerados de menos de 500.000 habitantes.

Fuente: INDEC. EPH. MAUTIC.

**Cuadro 3.8.2** Hogares con acceso a bienes y servicios de las TIC (computadora e internet). Total 31 aglomerados urbanos, región Noreste y Posadas. Cuarto trimestre de 2023

Área geográfica	Bienes de las TIC (1)					
	Computadora			Internet		
	Sí	No	Ns/Nr	Sí	No	Ns/Nr
	%					
<b>Total 31 aglomerados urbanos</b>	<b>61,0</b>	<b>39,0</b>	<b>0,1</b>	<b>93,4</b>	<b>6,6</b>	<b>0,0</b>
<b>Noreste</b>	<b>52,3</b>	<b>47,6</b>	<b>0,0</b>	<b>91,5</b>	<b>8,5</b>	<b>0,0</b>
Corrientes (2)	62,5	37,5	0,0	92,5	7,5	0,0
Formosa (2)	44,0	55,8	0,2	95,9	3,9	0,2
Gran Resistencia (2)	46,9	53,1	0,0	86,4	13,6	0,0
<b>Posadas (2)</b>	<b>53,2</b>	<b>46,8</b>	<b>0,0</b>	<b>92,9</b>	<b>7,1</b>	<b>0,0</b>

(1) A partir del primer trimestre de 2019, se incorporan a la medición las áreas faltantes en los aglomerados: Concordia, Gran Paraná, Gran Mendoza, Gran Resistencia, Gran San Juan, Rawson-Trelew, San Nicolás-Villa Constitución, La Rioja y Santiago del Estero-La Banda. Por lo tanto, las poblaciones de referencia no son estrictamente comparables con los trimestres anteriores.

(2) Aglomerados de menos de 500.000 habitantes.

Fuente: INDEC. EPH. MAUTIC.

**Cuadro 3.8.3** Población de 4 años y más en hogares, por utilización de bienes y servicios de las TIC (celular, computadora o internet). Total 31 aglomerados urbanos, región Noreste y Posadas. Cuarto trimestre de 2022

Área geográfica	Uso de las TIC (1)								
	Internet			Computadora			Teléfono celular		
	Sí	No	Ns/Nr	Sí	No	Ns/Nr	Sí	No	Ns/Nr
	%								
<b>Total 31 aglomerados urbanos</b>	<b>88,4</b>	<b>11,5</b>	<b>0,1</b>	<b>39,2</b>	<b>60,6</b>	<b>0,2</b>	<b>89,3</b>	<b>10,6</b>	<b>0,1</b>
<b>Noreste</b>	<b>88,2</b>	<b>11,8</b>	<b>0,0</b>	<b>35,5</b>	<b>64,5</b>	<b>0,1</b>	<b>91,9</b>	<b>8,1</b>	<b>0,0</b>
Corrientes (2)	91,3	8,7	0,0	39,7	60,3	0,0	91,9	8,1	0,0
Formosa (2)	85,0	15,0	0,0	30,2	69,5	0,3	93,6	6,5	0,0
Gran Resistencia (2)	88,4	11,6	0,0	35,2	64,8	0,0	91,9	8,1	0,0
<b>Posadas (2)</b>	<b>87,0</b>	<b>13,0</b>	<b>0,0</b>	<b>35,1</b>	<b>64,9</b>	<b>0,0</b>	<b>89,1</b>	<b>11,0</b>	<b>0,0</b>

(1) A partir del primer trimestre de 2019, se incorporan a la medición las áreas faltantes en los aglomerados: Concordia, Gran Paraná, Gran Mendoza, Gran Resistencia, Gran San Juan, Rawson-Trelew, San Nicolás-Villa Constitución, La Rioja y Santiago del Estero-La Banda. Por lo tanto, las poblaciones de referencia no son estrictamente comparables con los trimestres anteriores.

(2) Aglomerados de menos de 500.000 habitantes.

Fuente: INDEC. EPH. MAUTIC.

**Cuadro 3.8.4** Población de 4 años y más en hogares, por utilización de bienes y servicios de las TIC (celular, computadora o internet). Total 31 aglomerados urbanos, región Noreste y Posadas. Cuarto trimestre de 2023

Área geográfica	Uso de las TIC (1)								
	Internet			Computadora			Teléfono celular		
	Sí	No	Ns/Nr	Sí	No	Ns/Nr	Sí	No	Ns/Nr
	%								
<b>Total 31 aglomerados urbanos</b>	<b>89,2</b>	<b>10,6</b>	<b>0,2</b>	<b>37,4</b>	<b>62,4</b>	<b>0,2</b>	<b>89,5</b>	<b>10,4</b>	<b>0,1</b>
<b>Noreste</b>	<b>86,6</b>	<b>13,2</b>	<b>0,2</b>	<b>37,2</b>	<b>62,8</b>	<b>0,1</b>	<b>91,4</b>	<b>8,6</b>	<b>0,0</b>
Corrientes (2)	80,8	18,7	0,6	46,5	53,5	0,0	90,7	9,3	0,0
Formosa (2)	93,6	6,2	0,1	31,0	69,0	0,1	95,3	4,6	0,1
Gran Resistencia (2)	81,3	18,7	0,0	37,9	62,2	0,0	89,5	10,5	0,0
<b>Posadas (2)</b>	<b>93,6</b>	<b>6,4</b>	<b>0,0</b>	<b>31,3</b>	<b>68,5</b>	<b>0,2</b>	<b>91,4</b>	<b>8,6</b>	<b>0,0</b>

(1) A partir del primer trimestre de 2019, se incorporan a la medición las áreas faltantes en los aglomerados: Concordia, Gran Paraná, Gran Mendoza, Gran Resistencia, Gran San Juan, Rawson-Trelew, San Nicolás-Villa Constitución, La Rioja y Santiago del Estero-La Banda. Por lo tanto, las poblaciones de referencia no son estrictamente comparables con los trimestres anteriores.

(2) Aglomerados de menos de 500.000 habitantes.

Fuente: INDEC. EPH. MAUTIC.

**Cuadro 3.8.5** Hogares y población de referencia por aglomerado y cobertura del MAUTIC. Total 31 aglomerados urbanos, región Noreste y Posadas. Cuarto trimestre de 2022

Área geográfica	Hogares totales <sup>(1)</sup>	Población total <sup>(1)</sup>	Población de 4 años y más (en miles) <sup>(1)</sup>			
			Población cubierta por MAUTIC	Población que utilizó internet	Población que utilizó computadora	Población que utilizó teléfono celular
Miles						
<b>Total 31 aglomerados urbanos</b>	<b>9.906</b>	<b>28.020</b>	<b>27.998</b>	<b>24.743</b>	<b>10.982</b>	<b>25.001</b>
<b>Noreste</b>	<b>463</b>	<b>1.449</b>	<b>1.381</b>	<b>1.218</b>	<b>490</b>	<b>1.269</b>
Corrientes <sup>(2)</sup>	118	387	370	337	147	346
Formosa <sup>(2)</sup>	80	259	245	208	74	229
Gran Resistencia <sup>(2)</sup>	135	421	405	358	142	372
<b>Posadas <sup>(2)</sup></b>	<b>131</b>	<b>382</b>	<b>362</b>	<b>315</b>	<b>127</b>	<b>322</b>

(1) A partir del primer trimestre de 2019, se incorporan a la medición las áreas faltantes en los aglomerados: Concordia, Gran Paraná, Gran Mendoza, Gran Resistencia, Gran San Juan, Rawson-Trelew, San Nicolás-Villa Constitución, La Rioja y Santiago del Estero-La Banda. Por lo tanto, las poblaciones de referencia no son estrictamente comparables con los trimestres anteriores.

(2) Aglomerados de menos de 500.000 habitantes.

Fuente: INDEC. EPH. MAUTIC.

**Cuadro 3.8.6** Hogares y población de referencia por aglomerado y cobertura del MAUTIC. Total 31 aglomerados urbanos, región Noreste y Posadas. Cuarto trimestre de 2023

Área geográfica	Hogares totales <sup>(1)</sup>	Población total <sup>(1)</sup>	Población de 4 años y más (en miles) <sup>(1)</sup>			
			Población cubierta por MAUTIC	Población que utilizó internet	Población que utilizó computadora	Población que utilizó teléfono celular
Miles						
<b>Total 31 aglomerados urbanos</b>	<b>10.036</b>	<b>29.529</b>	<b>28.296</b>	<b>25.249</b>	<b>10.576</b>	<b>25.315</b>
<b>Noreste</b>	<b>485</b>	<b>1.461</b>	<b>1.396</b>	<b>1.210</b>	<b>519</b>	<b>1.276</b>
Corrientes <sup>(2)</sup>	126	390	370	299	172	336
Formosa <sup>(2)</sup>	79	262	251	235	78	240
Gran Resistencia <sup>(2)</sup>	136	423	404	329	153	362
<b>Posadas <sup>(2)</sup></b>	<b>144</b>	<b>387</b>	<b>371</b>	<b>347</b>	<b>116</b>	<b>339</b>

(1) A partir del primer trimestre de 2019, se incorporan a la medición las áreas faltantes en los aglomerados: Concordia, Gran Paraná, Gran Mendoza, Gran Resistencia, Gran San Juan, Rawson-Trelew, San Nicolás-Villa Constitución, La Rioja y Santiago del Estero-La Banda. Por lo tanto, las poblaciones de referencia no son estrictamente comparables con los trimestres anteriores.

(2) Aglomerados de menos de 500.000 habitantes.

Fuente: INDEC. EPH. MAUTIC.

**Cuadro 3.9.1** Cantidad de espectadores en salas de cines por mes. Provincia de Misiones. Años 2019-2023

Mes	Espectadores en salas de cines				
	2019	2020	2021	2022	2023
	Cantidad				
<b>Total</b>	<b>208.421</b>	<b>36.575</b>	<b>94.888</b>	<b>230.102</b>	<b>628.494</b>
Enero	18.105	19.325	-	15.611	36.924
Febrero	8.976	13.926	-	9.322	27.021
Marzo	13.044	3.324	2.578	11.975	16.374
Abril	17.582	-	4.552	16.800	36.157
Mayo	22.966	-	4.359	22.367	45.196
Junio	23.839	-	10.024	29.593	35.719
Julio	42.728	-	17.815	55.007	187.238
Agosto	15.676	-	8.527	16.127	84.365
Septiembre	14.712	-	6.387	10.552	94.491
Octubre	17.557	-	9.676	15.865	22.738
Noviembre	6.706	-	7.900	13.141	20.242
Diciembre	6.530	-	23.070	13.742	22.029

Fuente: Instituto Nacional de Cine y Artes Audiovisuales (INCAA).

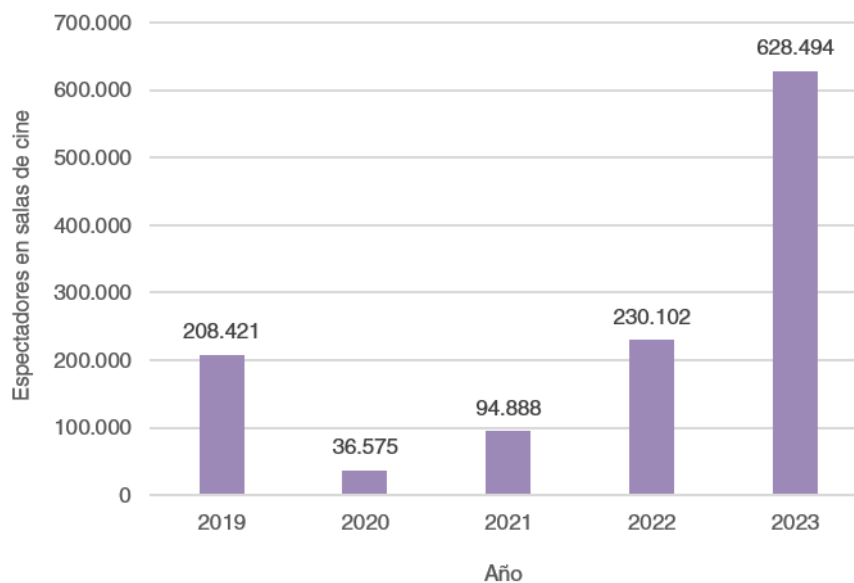
**Gráfico 3.9.1** Cantidad de espectadores en salas de cines. Provincia de Misiones. Años 2019-2023

Fuente: Instituto Nacional de Cine y Artes Audiovisuales (INCAA).

**Cuadro 3.10.1** Valor de la Canasta Básica Total y Canasta Básica Alimentaria por adulto equivalente y tipo de hogar. Ciudad de Posadas. Año 2022

Mes	Adulto equivalente		Hogar 1 <sup>(1)</sup>		Hogar 2 <sup>(2)</sup>		Hogar 3 <sup>(3)</sup>	
	Canasta Básica	Canasta total	Canasta Básica	Canasta total	Canasta Básica	Canasta total	Canasta Básica	Canasta total
\$								
Enero	13.590,6	34.847,6	34.791,8	89.209,8	40.771,7	104.542,7	42.674,3	109.421,4
Febrero	14.965,2	38.372,4	38.311,0	98.233,3	44.895,7	115.117,2	46.990,8	120.489,3
Marzo	16.080,5	41.232,1	41.166,1	105.554,2	48.241,6	123.696,4	50.492,9	129.468,9
Abril	16.753,4	42.957,4	42.888,7	109.970,9	50.260,1	128.872,2	52.605,6	134.886,2
Mayo	17.272,6	44.288,7	44.217,8	113.379,1	51.817,8	132.866,1	54.235,9	139.066,5
Junio	17.876,2	45.836,5	45.763,2	117.341,5	53.628,7	137.509,6	56.131,4	143.926,7
Julio	18.912,2	48.492,9	48.415,4	124.141,9	56.736,7	145.478,8	59.384,5	152.267,8
Agosto	20.116,4	51.580,5	51.498,0	132.046,1	60.349,2	154.741,6	63.165,5	161.962,8
Septiembre	21.542,0	55.235,8	55.147,5	141.403,8	64.625,9	165.707,5	67.641,8	173.440,5
Octubre	23.086,9	59.197,2	59.102,5	151.544,9	69.260,8	177.591,7	72.492,9	185.879,3
Noviembre	23.968,7	61.458,2	61.359,8	157.332,9	71.906,0	184.374,5	75.261,7	192.978,6
Diciembre	24.603,0	63.084,5	62.983,6	161.496,3	73.808,9	189.253,5	77.253,3	198.085,3

<sup>(1)</sup> Hogar 1 está constituido por 3 miembros: jefa (35 años), hijo (18 años), madre (61 años).

<sup>(2)</sup> Hogar 2 está constituido por 4 miembros: esposo (35 años), esposa (31 años), hijo (5 años) e hija (8 años).

<sup>(3)</sup> Hogar 3 está constituido por 5 miembros: matrimonio (30 años ambos), hijo (3 años), hijo (5 años) e hijo (1 años).

**Nota:** Para determinar la Canasta Básica Total (CBT) se amplía la CBA, considerando los bienes y servicios no alimentarios. La estimación se obtiene mediante la aplicación del coeficiente de Engel (CdE), definido como la relación entre los gastos alimentarios y los gastos totales observados en la población de referencia. La CBA se valoriza cada mes con los precios relevados por el Índice de Precios al Consumidor de la Ciudad de Posadas (IPC-POS).

**Fuente:** INDEC.

**Cuadro 3.10.2** Valor de la Canasta Básica Total y Canasta Básica Alimentaria por adulto equivalente y tipo de hogar. Ciudad de Posadas. Año 2023

Mes	Adulto equivalente		Hogar 1 <sup>(1)</sup>		Hogar 2 <sup>(2)</sup>		Hogar 3 <sup>(3)</sup>	
	Canasta Básica	Canasta total	Canasta Básica	Canasta total	Canasta Básica	Canasta total	Canasta Básica	Canasta total
\$								
Enero	27.228,0	69.815,3	69.703,6	178.727,1	81.683,9	209.445,8	85.495,8	219.220,0
Febrero	29.445,6	75.501,5	75.380,7	193.283,8	88.336,7	226.504,5	92.459,1	237.074,7
Marzo	31.500,4	80.770,3	80.641,1	206.772,0	94.501,3	242.310,9	98.911,3	253.618,7
Abril	35.062,1	89.902,8	89.759,0	230.151,3	105.186,3	269.708,5	105.186,3	269.708,5
Mayo	37.113,8	95.163,5	95.011,2	243.618,6	111.341,3	285.490,5	116.537,2	298.813,4
Junio	38.657,9	99.122,9	98.964,3	253.754,6	115.973,8	297.368,6	121.385,9	311.245,8
Julio	40.350,9	103.463,9	103.298,4	264.867,6	121.052,8	310.391,7	126.701,9	324.876,7
Agosto	47.389,1	121.510,5	121.316,0	311.066,8	142.167,2	364.531,4	148.801,7	381.542,9
Septiembre	53.318,2	136.713,4	136.494,6	349.986,3	159.954,7	410.140,2	167.419,2	429.280,0
Octubre	56.313,4	144.393,5	144.162,4	369.647,3	168.940,4	433.180,4	176.824,2	453.395,5
Noviembre	64.574,2	165.574,9	165.310,0	423.871,8	193.722,6	496.724,7	202.763,0	519.905,2
Diciembre	84.255,9	216.040,9	215.695,2	553.064,6	252.767,8	648.122,6	264.563,7	678.368,3

<sup>(1)</sup> Hogar 1 está constituido por 3 miembros: jefa (35 años), hijo (18 años), madre (61 años).

<sup>(2)</sup> Hogar 2 está constituido por 4 miembros: esposo (35 años), esposa (31 años), hijo (5 años) e hija (8 años).

<sup>(3)</sup> Hogar 3 está constituido por 5 miembros: matrimonio (30 años ambos), hijo (3 años), hijo (5 años) e hijo (1 años).

**Nota:** Para determinar la Canasta Básica Total (CBT) se amplía la CBA, considerando los bienes y servicios no alimentarios. La estimación se obtiene mediante la aplicación del coeficiente de Engel (CdE), definido como la relación entre los gastos alimentarios y los gastos totales observados en la población de referencia. La CBA se valoriza cada mes con los precios relevados por el Índice de Precios al Consumidor de la Ciudad de Posadas (IPC-POS).

**Fuente:** INDEC.

**Cuadro 3.10.3** Canasta Básica Total y Canasta Básica Alimentaria. Variaciones porcentuales respecto a distintos períodos. Ciudad de Posadas. Años 2022-2023

Año	Mes	Canasta Alimentaria Total			Canasta Básica Total		
		Variación porcentual respecto a					
		mes anterior	diciembre del año anterior	mismo mes del año anterior	mes anterior	diciembre del año anterior	mismo mes del año anterior
%							
2022	Enero	5,6	5,6	98,8	5,6	5,6	98,8
	Febrero	10,1	16,3	115,9	10,1	16,3	115,9
	Marzo	7,5	24,9	129,8	7,5	24,9	129,8
	Abril	4,2	30,1	135,5	4,2	30,1	135,5
	Mayo	3,1	34,2	133,9	3,1	34,2	133,9
	Junio	3,5	38,9	104,2	3,5	38,9	104,2
	Julio	5,8	46,9	89,9	5,8	46,9	89,9
	Agosto	6,4	56,3	92,6	6,4	56,3	92,6
	Septiembre	7,1	67,4	100,0	7,1	67,4	100,0
	Octubre	7,2	79,4	101,6	7,2	79,4	101,6
	Noviembre	3,8	86,2	98,2	3,8	86,2	98,2
	Diciembre	2,6	91,1	91,1	2,6	91,1	91,1
2023	Enero	10,7	10,7	100,3	10,7	10,7	100,3
	Febrero	8,1	19,7	96,8	8,1	19,7	96,8
	Marzo	7,0	28,0	95,9	7,0	28,0	95,9
	Abril	11,3	42,5	109,3	11,3	42,5	109,3
	Mayo	5,9	50,9	114,9	5,9	50,9	114,9
	Junio	4,2	57,1	116,3	4,2	57,1	116,3
	Julio	4,4	64,0	113,4	4,4	64,0	113,4
	Agosto	17,4	92,6	135,6	17,4	92,6	135,6
	Septiembre	12,5	116,7	147,5	12,5	116,7	147,5
	Octubre	5,6	128,9	143,9	5,6	128,9	143,9
	Noviembre	14,7	162,5	169,4	14,7	162,5	169,4
	Diciembre	30,5	242,5	242,5	30,5	242,5	242,5

**Nota:** Para determinar la Canasta Básica Total (CBT) se amplía la CBA, considerando los bienes y servicios no alimentarios. La estimación se obtiene mediante la aplicación del coeficiente de Engel (CdE), definido como la relación entre los gastos alimentarios y los gastos totales observados en la población de referencia. La CBA se valoriza cada mes con los precios relevados por el Índice de Precios al Consumidor de la Ciudad de Posadas (IPC-POS).

**Fuente:** INDEC.

**Cuadro 3.11.1** Índice de pobreza e indigencia multicausal en hogares. Aglomerado Posadas. Período 2019-2023

Período	Pobreza Multicausal	Indigencia Multicausal
	%	
1T 2019	36,0	17,2
2T 2019	34,2	17,3
3T 2019	37,8	18,7
4T 2019	35,9	16,4
1T 2020	32,1	13,8
2T 2020	38,9	20,8
3T 2020	30,8	16,4
4T 2020	33,6	14,8
1T 2021	29,1	13,5
2T 2021	29,8	13,5
3T 2021	31,0	13,9
4T 2021	34,7	16,9
1T 2022	35,9	18,3
2T 2022	35,2	15,8
3T 2022	31,7	13,5
4T 2022	37,7	21,1
1T 2023	34,4	18,6
2T 2023	38,9	20,5
3T 2023	34,5	16,6
4T 2023	40,5	21,5

Fuente: Instituto Provincial de Estadística y Censos.

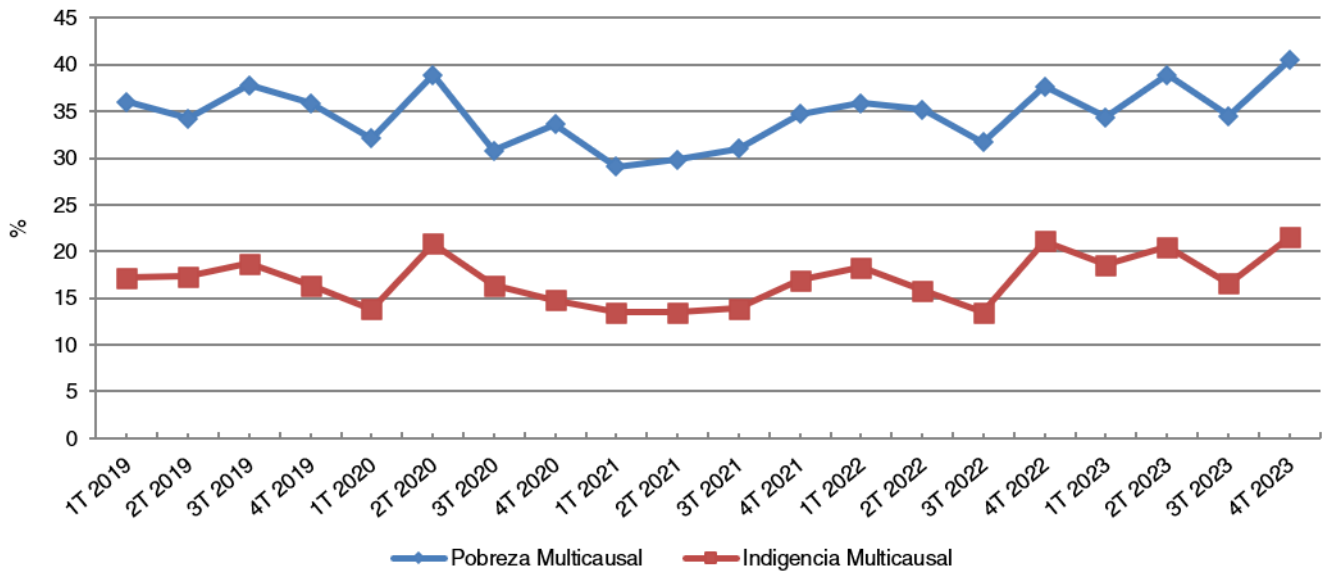
**Gráfico 3.11.1** Índice de pobreza e indigencia multicausal en hogares. Aglomerado Posadas. Período 2019-2023

Fuente: Instituto Provincial de Estadística y Censos.

**Cuadro 3.11.2** Índice de pobreza e indigencia multicausal en hogares. Provincia de Misiones. Período tercer trimestre años 2016-2023

Período	Pobreza Multicausal	Indigencia Multicausal
	%	
3T 2016	34,6	18,0
3T 2017	34,7	18,2
3T 2018	36,3	19,0
3T 2019	35,1	17,1
3T 2020	35,3	16,6
3T 2021	36,4	17,1
3T 2022	36,6	18,5
3T 2023	38,1	19,2

Fuente: Instituto Provincial de Estadística y Censos.

**Gráfico 3.11.2** Índice de pobreza e indigencia multicausal en hogares. Provincia de Misiones. Período tercer trimestre años 2016-2023

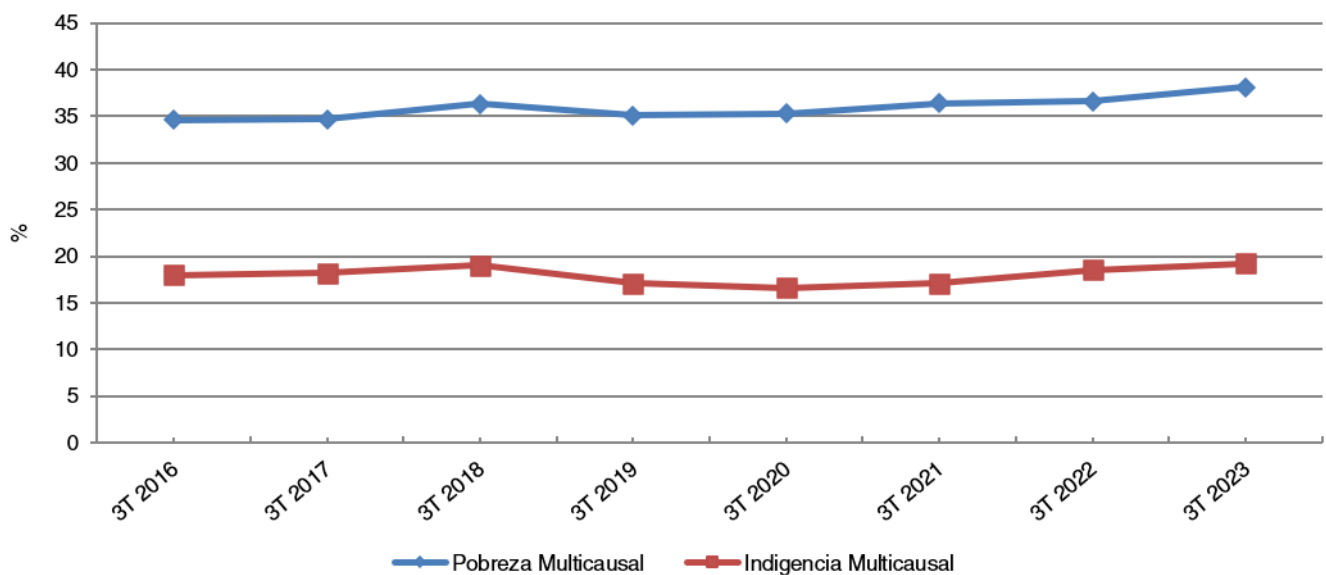

Fuente: Instituto Provincial de Estadística y Censos.

**Cuadro 3.12.1** Índice de precios al consumidor (IPC) con cobertura nacional. Resultados regionales según divisiones de la canasta, categorías, bienes y servicios. Diciembre 2016=100. Variaciones mensuales correspondientes a los meses de diciembre 2022 a diciembre de 2023

Región Noreste	2022	2023											
	diciembre	enero	febrero	marzo	abril	mayo	junio	julio	agosto	septiembre	octubre	noviembre	diciembre
<b>Nivel general y divisiones COICOP</b>													
<b>Nivel general</b>	<b>4,8</b>	<b>5,6</b>	<b>7,8</b>	<b>6,2</b>	<b>8,3</b>	<b>7,3</b>	<b>6,6</b>	<b>6,3</b>	<b>14,2</b>	<b>13,0</b>	<b>7,4</b>	<b>12,8</b>	<b>28,4</b>
Alimentos y bebidas no alcohólicas	3,6	6,6	9,8	6,9	9,8	5,8	6,0	5,3	17,6	15,1	5,8	14,6	31,1
Bebidas alcohólicas y tabaco	7,0	7,0	6,4	8,3	5,4	8,8	5,1	8,9	11,8	11,0	9,0	11,7	19,9
Prendas de vestir y calzado	4,5	3,4	4,6	5,6	9,4	8,3	3,6	4,1	11,7	12,4	10,2	12,3	19,0
Vivienda, agua, electricidad y otros combustibles	4,4	3,2	5,1	5,4	4,6	12,5	15,0	6,4	7,1	8,8	6,2	6,7	19,4
Equipamiento y mantenimiento del hogar	6,6	6,5	7,5	5,6	8,3	8,5	7,6	7,1	16,2	14,0	9,7	12,2	32,3
Salud	5,2	4,2	4,6	5,7	7,0	11,0	8,5	9,6	17,9	8,4	3,9	17,0	31,8
Transporte	6,3	5,3	7,1	5,1	5,3	5,7	5,7	5,7	11,0	12,3	7,2	10,4	37,0
Comunicación	3,7	7,0	9,0	1,5	5,9	7,2	8,6	10,9	6,3	9,0	12,3	16,0	18,5
Recreación y cultura	6,5	7,6	7,2	5,3	6,6	6,6	6,7	10,0	12,9	13,5	12,4	12,6	22,9
Educación	1,1	0,1	14,9	22,8	3,5	3,3	12,8	6,5	5,4	6,0	2,8	1,5	4,3
Restaurantes y hoteles	7,4	4,9	9,9	7,3	14,3	6,7	3,6	7,1	12,4	12,9	9,7	11,5	25,0
Bienes y servicios varios	4,5	7,8	6,6	5,4	6,6	8,2	7,7	6,0	12,7	11,8	6,9	11,7	39,3
<b>Categorías</b>													
Estacional	4,0	10,7	3,5	4,6	9,0	6,6	3,7	4,9	13,3	11,6	6,2	13,1	22,1
Núcleo	4,8	4,9	8,9	6,7	9,0	7,3	6,5	6,3	15,8	13,9	7,8	13,4	29,6
Regulados	5,5	4,4	6,8	5,9	4,8	8,0	9,7	7,2	7,8	9,4	6,3	9,6	27,8
<b>Bienes y servicios</b>													
Bienes	4,7	5,9	7,9	6,4	8,8	7,1	5,9	6,1	15,6	13,6	7,2	13,6	30,7
Servicios	5,0	4,7	7,0	5,4	6,0	8,0	9,8	6,9	7,8	9,7	8,3	9,1	16,2

**Nota:** a partir del mes de junio de 2017, el INDEC adoptó el Clasificador del Consumo Individual por Finalidad (COICOP, por sus siglas en inglés) de Naciones Unidas, 1999. Las variaciones porcentuales corresponden a las publicadas en el informe técnico. Por tal motivo, pueden existir pequeñas discrepancias con las variaciones calculadas a partir de los índices que están redondeados a 4 decimales.

**Fuente:** INDEC.

**Cuadro 3.12.2** Índice de precios al consumidor (IPC) con cobertura nacional. Resultados regionales según divisiones de la canasta, categorías, bienes y servicios. Diciembre 2016=100. Variaciones interanuales correspondientes a los meses de diciembre 2022 a diciembre de 2023

Región Noreste	2022	2023											
	diciembre	enero	febrero	marzo	abril	mayo	junio	julio	agosto	septiembre	octubre	noviembre	diciembre
<b>Nivel general y divisiones COICOP</b>													
<b>Nivel general</b>	<b>96,0</b>	<b>100,2</b>	<b>105,5</b>	<b>103,6</b>	<b>108,1</b>	<b>112,1</b>	<b>115,5</b>	<b>113,1</b>	<b>126,1</b>	<b>139,0</b>	<b>141,6</b>	<b>160,8</b>	<b>219,5</b>
Alimentos y bebidas no alcohólicas	92,6	97,9	104,4	102,8	109,3	110,7	114,1	111,5	131,4	149,2	149,1	175,4	248,7
Bebidas alcohólicas y tabaco	95,8	105,4	110,2	119,2	123,8	125,8	123,8	129,4	140,7	141,5	149,4	161,3	192,9
Prendas de vestir y calzado	115,5	117,6	120,7	116,8	118,0	125,5	120,4	109,0	111,0	114,6	118,9	136,7	169,7
Vivienda, agua, electricidad y otros combustibles	111,8	113,1	118,4	99,5	97,3	111,0	133,2	135,2	133,5	130,1	127,6	126,9	159,5
Equipamiento y mantenimiento del hogar	95,3	101,7	106,9	110,6	116,2	123,4	127,9	119,5	134,9	154,0	165,9	184,3	252,9
Salud	88,2	89,5	89,2	91,2	92,4	101,4	104,8	110,4	135,5	142,6	138,5	165,3	232,5
Transporte	94,2	98,4	100,8	95,4	97,7	97,7	95,9	97,0	102,9	117,3	119,2	131,3	198,3
Comunicación	70,4	69,9	82,1	76,8	81,0	88,9	101,3	109,4	115,2	128,7	130,4	153,3	189,6
Recreación y cultura	82,4	90,4	96,1	100,5	104,6	107,7	113,5	110,9	125,9	146,1	164,7	180,2	223,2
Educación	63,8	63,1	75,0	71,0	72,0	71,5	92,4	97,6	99,4	107,5	111,9	113,6	120,3
Restaurantes y hoteles	104,9	103,7	114,5	120,1	134,0	133,4	130,8	127,7	138,9	156,7	162,8	178,8	224,3
Bienes y servicios varios	97,5	106,6	111,7	112,0	114,1	120,5	125,5	117,9	124,4	133,7	135,2	150,7	234,2
<b>Categorías</b>													
Estacional	135,3	144,5	133,3	128,1	134,9	142,5	139,0	128,9	132,2	130,1	120,0	139,1	180,7
Núcleo	87,9	91,4	99,0	100,1	104,9	108,4	111,5	109,0	126,2	144,0	150,7	172,6	237,1
Regulados	104,2	106,8	113,8	99,9	101,1	104,9	115,0	119,7	120,2	123,7	120,3	127,8	176,0
<b>Bienes y servicios</b>													
Bienes	96,7	101,6	106,4	106,2	111,1	114,5	116,1	113,0	128,2	142,7	145,3	167,1	233,3
Servicios	92,8	94,2	101,5	92,5	94,6	101,3	112,8	113,7	116,4	121,8	125,0	132,5	157,4

**Nota:** a partir del mes de junio de 2017, el INDEC adoptó el Clasificador del Consumo Individual por Finalidad (COICOP, por sus siglas en inglés) de Naciones Unidas, 1999. Las variaciones porcentuales corresponden a las publicadas en el informe técnico. Por tal motivo, pueden existir pequeñas discrepancias con las variaciones calculadas a partir de los índices que están redondeados a 4 decimales.

**Fuente:** INDEC.

**Cuadro 3.12.3** Índice de precios al consumidor (IPC) con cobertura nacional. Resultados regionales según divisiones de la canasta, categorías, bienes y servicios. Diciembre 2016=100. Índices correspondientes a los meses de diciembre 2022 a diciembre de 2023

Región Noreste	2022	2023											
	diciembre	enero	febrero	marzo	abril	mayo	junio	julio	agosto	septiembre	octubre	noviembre	diciembre
<b>Nivel general y divisiones COICOP</b>													
<b>Nivel general</b>	<b>1.188,1</b>	<b>1.255,1</b>	<b>1.352,6</b>	<b>1.437,1</b>	<b>1.556,9</b>	<b>1.670,4</b>	<b>1.780,8</b>	<b>1.892,2</b>	<b>2.160,5</b>	<b>2.440,4</b>	<b>2.620,9</b>	<b>2.957,1</b>	<b>3.795,5</b>
Alimentos y bebidas no alcohólicas	1.250,8	1.333,9	1.464,7	1.565,5	1.719,0	1.818,9	1.927,3	2.028,6	2.385,3	2.744,8	2.902,9	3.326,8	4.361,8
Bebidas alcohólicas y tabaco	1.023,0	1.094,2	1.164,3	1.260,5	1.328,5	1.445,5	1.519,2	1.654,1	1.848,9	2.053,2	2.237,4	2.499,0	2.995,9
Prendas de vestir y calzado	1.242,9	1.285,2	1.343,8	1.419,3	1.552,6	1.681,9	1.742,3	1.813,4	2.025,0	2.275,2	2.507,8	2.816,8	3.351,5
Vivienda, agua, electricidad y otros combustibles	1.072,8	1.106,9	1.162,9	1.225,9	1.282,1	1.442,5	1.659,4	1.766,0	1.890,7	2.057,3	2.185,9	2.332,7	2.784,2
Equipamiento y mantenimiento del hogar	1.140,2	1.214,1	1.304,7	1.377,8	1.492,2	1.619,3	1.742,1	1.866,0	2.168,2	2.471,8	2.711,1	3.041,1	4.024,0
Salud	1.324,9	1.380,1	1.443,2	1.525,1	1.631,2	1.810,9	1.965,6	2.153,5	2.538,0	2.751,6	2.858,2	3.342,7	4.404,9
Transporte	1.320,8	1.390,3	1.489,4	1.565,3	1.648,7	1.742,9	1.842,3	1.948,0	2.163,0	2.429,2	2.603,8	2.875,1	3.939,6
Comunicación	860,5	920,9	1.003,7	1.018,7	1.078,7	1.156,2	1.255,6	1.392,5	1.480,7	1.613,8	1.812,1	2.102,7	2.491,7
Recreación y cultura	1.021,2	1.098,8	1.177,8	1.240,2	1.322,0	1.409,8	1.503,8	1.654,9	1.868,9	2.122,1	2.384,5	2.686,0	3.300,3
Educación	756,3	757,2	870,2	1.068,5	1.105,8	1.141,8	1.287,5	1.370,6	1.444,0	1.531,1	1.573,9	1.597,6	1.666,3
Restaurantes y hoteles	1.206,3	1.265,0	1.389,6	1.491,5	1.705,0	1.819,5	1.885,0	2.019,6	2.269,1	2.560,9	2.808,3	3.130,6	3.912,2
Bienes y servicios varios	1.042,8	1.123,8	1.198,5	1.263,8	1.347,4	1.458,5	1.570,6	1.664,5	1.876,1	2.096,8	2.240,7	2.502,0	3.485,4
<b>Categorías</b>													
Estacional	1.354,3	1.499,0	1.550,7	1.621,5	1.767,6	1.884,9	1.954,3	2.049,4	2.321,0	2.590,7	2.752,5	3.112,6	3.801,5
Núcleo	1.191,6	1.249,9	1.361,1	1.451,8	1.581,9	1.697,0	1.808,1	1.922,4	2.225,2	2.535,2	2.733,5	3.099,7	4.016,6
Regulados	1.056,8	1.103,6	1.178,7	1.248,6	1.309,0	1.413,5	1.550,2	1.661,6	1.791,2	1.959,1	2.082,3	2.282,7	2.916,3
<b>Bienes y servicios</b>													
Bienes	1.255,4	1.329,1	1.434,4	1.526,8	1.661,7	1.780,2	1.885,8	2.001,3	2.313,6	2.629,0	2.818,6	3.201,4	4.184,3
Servicios	957,3	1.001,9	1.072,1	1.129,7	1.197,9	1.294,1	1.420,9	1.518,4	1.636,1	1.794,4	1.943,5	2.120,1	2.463,7

**Nota:** a partir del mes de junio de 2017, el INDEC adoptó el Clasificador del Consumo Individual por Finalidad (COICOP, por sus siglas en inglés) de Naciones Unidas, 1999. Las variaciones porcentuales corresponden a las publicadas en el informe técnico. Por tal motivo, pueden existir pequeñas discrepancias con las variaciones calculadas a partir de los índices que están redondeados a 4 decimales.

**Fuente:** INDEC.

# Capítulo 4

## Aspectos Económicos

Energía

Turismo

Sector Público

Sector Agropecuario

Supermercados

Construcción

Transporte





## Definiciones y conceptos

**Consumo de energía eléctrica:** presenta la demanda de energía eléctrica por las siguientes categorías:

- Residencial (rangos de consumo: menor o igual a 1400 kWh-Bimestre; entre 1000 y 1400 kWh/Bim; entre 1400 y 2800 kWh/Bim; y mayor a 2800 kWh/Bim).
- General (rangos de consumo: menor a 4000 kWh/Bim; y mayor o igual a 4000 kWh/Bim).
- Alumbrado Público
- Comercio y Pymes (Potencia entre 10 y 300 kW).
- Industria (Potencia superior a 300 kW abastecido por las Distribuidoras).
- Grandes Usuarios del Mercado Eléctrico Mayorista (MEM) (No son abastecidos por las Distribuidoras).

**Venta de total de combustible:** este indicador presenta en forma desagregada la venta al público de Gasoil Grado 2 (Común), Gasoil Grado 3 (Ultra), Nafta Grado 2 (Súper), y Nafta Grado 3 (Ultra) de todas las empresas comercializadoras en la Provincia de Misiones. Luego, se obtiene el total a partir de la suma de cada uno de ellos.

La Venta de Combustibles depende de las necesidades de los consumidores, de sus preferencias y de su nivel de ingreso. El incremento en las cantidades vendidas de combustibles depende no sólo de un mejoramiento en el ingreso, sino también de la cantidad de vehículos nuevos, el precio del combustible (tanto nacional como en los países limítrofes), la cantidad de estaciones de servicio, el tipo de cambio real, factores estacionales, entre otros (Coloma, 1998). Por este motivo, es necesario ser prudente con la interpretación de este indicador ante cualquier variación positiva o negativa.

**Consumo de cemento Portland:** la Construcción se reconoce como una de las principales actividades productivas de la economía de la provincia. El cemento portland es el componente principal del hormigón y uno de los insumos básicos de la Industria de la Construcción.

**Puestos de trabajo registrados en la construcción:** se refiere a la cantidad de puestos de trabajo registrados de la Industria de la Construcción de la Provincia de Misiones. Aquí no se considera al empleo informal o no registrado.

**Empresas activas de la construcción:** se consideran empresas "activas" a aquellas que han abonado el arancel IERIC vigente.

**Construcción pública:** cantidad de construcciones para uso exclusivamente particular de las familias de Misiones por parte del Instituto Provincial de Desarrollo Habitacional (IPRODHA).

**Permisos de edificación:** cantidad de permisos otorgados por las municipalidades de Posadas, Oberá y Eldorado ya sea para construcciones nuevas o ampliaciones de construcciones existentes.

**Encuesta de Supermercados:** se inició en la Argentina en mayo de 1996. Esta encuesta releva las ventas totales para 11 grupos de artículos: "Bebidas", "Almacén", "Panadería", "Lácteos", "Carnes", "Verdulería y frutería", "Alimentos preparados y rotisería", "Artículos de limpieza y perfumería", "Indumentaria, calzado y textiles para el hogar", "Electrónicos y artículos para el hogar" y "Otros".

La encuesta se realiza sobre una nómina de empresas de supermercados que cuentan por lo menos con alguna boca de expendio cuya superficie en el salón de ventas sea igual o supere los 200 m<sup>2</sup> o que la suma de la superficie del salón de ventas de todas sus bocas de expendio sea igual o supere los 200 m<sup>2</sup>.

**Inscripción inicial de autos:** hace referencia a automotores 0 km fabricados por las empresas terminales de la industria automotriz, así como por las empresas autorizadas, sean ellas nacionales o importados. Dicha inscripción inicial se practicará con la factura de compra cuando se trate de comerciantes, o con el acto jurídico o documento que pruebe la compra, donación, etc. y el Certificado de Fabricación expedido por dichas empresas. Esa inscripción se vincula con el primer titular dominial del bien. La importancia de la cantidad de vehículos automotores inscriptos inicialmente ante la Dirección Nacional del Registro de Propiedad del Automotor, refleja una aproximación de un componente del "Consumo Privado", elemento de la Demanda Agregada, o bien de la Inversión Bruta, en el caso que su destino sea aquel.

Este indicador comprende las inscripciones en los Registros Seccionales de Posadas, Oberá, Apóstoles, Eldorado, San Ignacio, Puerto Rico, Puerto Iguazú, San Vicente, Montecarlo, Aristóbulo del Valle.

**Inscripción inicial de motos:** este indicador muestra la cantidad de inscripciones iniciales de ciclomotores y motocicletas a la Registro Nacional de la Propiedad del Automotor y Créditos Prendarios (DNRPA), en sus distintos Registros Seccionales de la Provincia de Misiones. Puede ser útil, como un variable proxy del "consumo privado" o bien la de la "inversión bruta", sea cual fuere el destino del bien.

Este indicador tomará en cuenta la definición según la Ley Nacional de Tránsito de ciclomotores y motocicletas:

**Ciclomotor:** una motocicleta de hasta 50 centímetros cúbicos de cilindrada y que no puede exceder los 50 kilómetros por hora de velocidad.

**Motocicleta:** todo vehículo de dos ruedas con motor a tracción propia de más de 50 cc de cilindrada y que puede desarrollar velocidades superiores a 50 km/h.

**Transferencias de motos en la provincia de Misiones:** este indicador muestra la cantidad de transferencias de dominio de ciclomotores y motocicletas a la DNRPA, en sus distintos Registros Seccionales de la Provincia de Misiones.

Este indicador tomará en cuenta la definición según la Ley Nacional de Tránsito de ciclomotores y motocicletas.

**Establecimientos hoteleros:** son aquellos categorizados como hoteles 1, 2, 3, 4 y 5 estrellas, apart hoteles y boutiques. Los establecimientos para-hoteleros incluyen: hoteles sindicales, albergues, cabañas, bungalows, hospedajes, bed & breakfast, hosterías, residenciales, etc.

**Habitación:** se considera habitación a todo cuarto o espacio amoblado ofrecido por un hotel, hostería, hospedaje o residencial, por un cierto precio por noche. Se consideran unidades los departamentos, cabañas o bungalows equipados que un establecimiento ofrece, otorgando además algunos de los servicios de la hotelería.

**Habitaciones y unidades disponibles:** las habitaciones o unidades disponibles en el mes se obtienen multiplicando las habitaciones o unidades disponibles por la cantidad de días que estuvo abierto el establecimiento en el mes. No se incluyen las habitaciones o unidades correspondientes a los establecimientos que cierran en forma temporaria durante el período analizado.

**Habitaciones o unidades ocupadas:** total de habitaciones y/o unidades que hayan sido alquiladas/vendidas en el mes de referencia. Resulta de multiplicar el total de habitaciones ocupadas por la cantidad de noches en que fueron ocupadas las mismas.

**Plazas disponibles:** número total de camas fijas y supletorias. Una cama matrimonial se contabiliza como 2 plazas. Están multiplicadas por la cantidad de días que se encuentra abierto cada establecimiento.

**Plazas ocupadas:** se refiere al total de noches que cada viajero permaneció en una habitación o unidad. Se obtiene de multiplicar la cantidad de viajeros por la cantidad de noches que cada uno de ellos se haya alojado en el establecimiento.

**Porcentaje de ocupación de las habitaciones:**

(Habitaciones o unidades ocupadas/Habitaciones o unidades disponibles) \* 100

**Porcentaje de ocupación de plazas:**

(Plazas ocupadas/Plazas disponibles) \* 100

**Viajeros:** se considera viajero a toda persona que se ha trasladado de su lugar de residencia habitual por razones de diversa índole, tales como el ocio, los negocios, la visita a familiares o amigos, etc.; que realiza una o más pernoctaciones seguidas en el mismo establecimiento hotelero o para-hotelero y que abona por tal servicio. Un bebé que se aloja sin cargo no se considera viajero porque no ocupa una plaza.

**Viajeros hospedados:** número de personas alojadas en establecimientos hoteleros y para-hoteleros.

**Estadía promedio de los turistas:** cociente entre las plazas ocupadas y la cantidad de viajeros.

**Pernoctaciones:** cantidad de noches que los turistas se alojaron en establecimientos hoteleros y para-hoteleros.

**Ejecución de presupuesto:** es una fase del ciclo presupuestario que considera las acciones tendientes a la utilización de los recursos materiales, económicos y financieros asignados en el presupuesto, con el propósito de obtener los bienes, servicios y obras en la cantidad, calidad y oportunidad previstos en el mismo.

## 4. Aspectos económicos

<b>4.1 Agricultura</b>		
4.1.1	Ingreso de yerba mate canchada (hoja verde) a establecimientos de secanza por región. Misiones y Corrientes. Año 2022	119
4.1.2	Ingreso de yerba mate canchada (hoja verde) a establecimientos de secanza por región. Misiones y Corrientes. Año 2023	119
4.1.3	Ingreso de yerba mate canchada (hoja verde) a establecimientos de secanza por región. Misiones y Corrientes. Años 2019-2023	119
4.1.4	Ingreso de yerba mate canchada (hoja verde) a establecimientos de secanza. Misiones y Corrientes. Años 2019-2023	120
4.1.5	Yerba mate salida de molino. Misiones y Corrientes. Años 2019-2023	120
<b>4.2 Energía</b>		
4.2.1	Consumo de energía eléctrica. Años 2019-2023	121
4.2.2	Venta de combustible. Años 2019-2023	121
<b>4.3 Construcción</b>		
4.3.1	Consumo de Cemento Portland. Años 2019-2023	122
4.3.2	Puestos de trabajo registrados en la construcción. Años 2019-2023	122
4.3.3	Empresas activas de la construcción. Años 2019-2023	122
4.3.4	Permisos de edificación. Municipios Oberá, Posadas y Eldorado. Años 2019-2023	123
<b>4.4 Índice de ventas en supermercados</b>		
4.4.1	Encuesta de Supermercados. Ventas totales (en millones de pesos), índice de ventas totales, y variaciones porcentuales, a precios corrientes y constantes. Enero 2020-diciembre 2023	124
4.4.2	Índice de ventas por grupo de artículos a precios constantes. Enero 2020-diciembre 2023	125
<b>4.5 Transporte</b>		
4.5.1	Inscripción inicial de automóviles 0 km. Años 2019-2023	126
4.5.2	Transferencias de vehículos automotores. Años 2019-2023	126
4.5.3	Inscripción inicial de motos 0 km. Años 2019-2023	126
4.5.4	Transferencias de motocicletas. Años 2019-2023	127
<b>4.6 Turismo</b>		
4.6.1	Promedio anual de establecimientos y plazas hoteleros y parahoteleros. Región NEA, según localidades seleccionadas. Años 2022-2023	128
4.6.2	Oferta y demanda hotelera. Indicadores seleccionados por mes y tipo de establecimiento. Posadas. Año 2022	128
4.6.3	Oferta y demanda hotelera. Indicadores seleccionados por mes y tipo de establecimiento. Posadas. Año 2023	129
4.6.4	Demanda hotelera por mes y condición de residencia de los viajeros hospedados. Posadas. Años 2022	129
4.6.5	Demanda hotelera por mes y condición de residencia de los viajeros hospedados. Posadas. Año 2023	130
4.6.6	Oferta y demanda hotelera. Indicadores seleccionados por mes y tipo de establecimiento. Puerto Iguazú. Año 2022	130
4.6.7	Oferta y demanda hotelera. Indicadores seleccionados por mes y tipo de establecimiento. Puerto Iguazú. Año 2023	131
4.6.8	Demanda hotelera por mes y condición de residencia de los viajeros hospedados. Puerto Iguazú. Año 2022	131
4.6.9	Demanda hotelera por mes y condición de residencia de los viajeros hospedados. Puerto Iguazú. Año 2023	132
<b>4.7 Sector público</b>		
4.7.1	Ejecución del presupuesto del Sector Público Provincial base devengado, en valores corrientes. Esquema de ahorro, inversión y financiamiento. Años 2020-2023 . Valores corrientes en millones de pesos.	133
4.7.2	Transferencia de coparticipación por municipio a precios corrientes. Años 2020-2023	135
4.7.3	Participación del gasto de capital en el gasto total del Poder Ejecutivo provincial por ministerios y organismos descentralizados. Años 2019-2023	137
4.7.4	Stock de deuda de la Administración Pública no financiera provincial, uso del crédito y servicios de deuda, en millones de pesos y dólares. Trimestres 2020-2023	138
4.7.5	Recaudación de los impuestos provinciales a valores corrientes en miles de pesos. Años 2021-2023	140
4.7.6	Recaudación del impuesto sobre los ingresos brutos a valores corrientes en pesos y variación interanual. Período 2019-2023	141
4.7.7	Recaudación del impuesto inmobiliario a valores corrientes en pesos y variación interanual. Período 2019-2023	141
4.7.8	Recaudación del impuesto a los sellos a valores corrientes en pesos y variación interanual. Período 2019-2023	142
4.7.9	Recaudación del impuesto automotor a valores corrientes en pesos y variación interanual. Período 2019-2023	142
<b>Gráficos</b>		
4.7.1	Variación interanual de la recaudación del impuesto sobre los ingresos brutos. Período 2019-2023	141
4.7.2	Variación interanual de la recaudación del impuesto inmobiliario. Período 2019-2023	141
4.7.3	Variación interanual de la recaudación del impuesto a los sellos. Período 2019-2023	142
4.7.4	Variación interanual de la recaudación del impuesto automotor. Período 2019-2023	142



**Cuadro 4.1.1** Ingreso de yerba mate canchada (hoja verde) a establecimientos de secanza por región. Misiones y Corrientes. Año 2022

Mes	Total	Misiones					Corrientes
		Centro	Noroeste	Noreste	Oeste	Sur	Nordeste
kg							
<b>Total Anual</b>	<b>829.237.261</b>	<b>330.448.711</b>	<b>36.041.712</b>	<b>217.388.847</b>	<b>72.328.420</b>	<b>84.439.994</b>	<b>85.589.579</b>
Enero	11.256.131	3.969.685	-	53.920	273.260	2.776.096	4.183.170
Febrero	19.176.787	6.943.270	157.400	4.848.154	473.810	3.493.189	3.260.964
Marzo	43.167.264	14.356.144	2.081.865	14.436.274	2.072.019	6.084.021	4.136.941
Abril	55.162.831	22.508.221	2.481.255	15.479.959	4.525.690	6.276.865	3.890.841
Mayo	111.132.129	48.000.152	5.327.179	28.617.088	10.955.805	9.692.481	8.539.424
Junio	141.645.841	61.058.913	6.558.879	37.224.723	14.268.549	10.511.195	12.023.583
Julio	167.736.138	65.633.652	7.176.309	44.484.270	16.865.778	16.319.441	17.256.687
Agosto	168.551.991	62.593.900	7.369.491	44.588.198	14.422.789	19.308.913	17.268.701
Septiembre	94.367.362	38.816.958	3.761.764	24.236.671	6.979.917	9.174.331	11.397.722
Octubre	-	-	-	-	-	-	-
Noviembre	-	-	-	-	-	-	-
Diciembre	17.040.787	6.567.816	1.127.570	3.419.590	1.490.803	803.462	3.631.546

Fuente: Instituto Nacional de la Yerba Mate (INYM).

**Cuadro 4.1.2** Ingreso de yerba mate canchada (hoja verde) a establecimientos de secanza por región. Misiones y Corrientes. Año 2023

Mes	Total	Misiones					Corrientes
		Centro	Noroeste	Noreste	Oeste	Sur	Nordeste
kg							
<b>Total Anual</b>	<b>774.167.271</b>	<b>274.750.095</b>	<b>38.358.625</b>	<b>198.943.849</b>	<b>68.076.046</b>	<b>97.019.303</b>	<b>97.019.353</b>
Enero	9.506.563	2.323.717	-	264.530	91.470	1.863.916	4.962.930
Febrero	13.846.919	2.273.870	1.807.740	1.279.963	606.116	3.316.270	4.562.960
Marzo	40.119.785	6.723.027	3.883.739	10.554.070	2.212.978	9.430.590	7.315.381
Abril	61.645.321	17.996.085	3.627.307	17.289.621	4.424.846	9.884.832	8.422.630
Mayo	122.379.077	48.301.635	5.957.838	35.963.138	10.403.354	11.131.155	10.621.957
Junio	138.993.114	57.839.304	5.438.841	35.269.934	14.592.174	12.551.492	13.301.369
Julio	135.409.142	50.973.056	6.161.038	35.326.860	13.967.924	14.199.903	14.780.361
Agosto	144.582.781	49.644.530	6.503.714	37.864.046	14.291.484	18.586.975	17.692.032
Septiembre	68.633.032	26.869.257	2.806.582	14.251.974	5.608.864	10.113.447	8.982.908
Octubre	-	-	-	-	-	-	-
Noviembre	6.500	-	-	6.500	-	-	-
Diciembre	39.045.037	11.805.614	2.171.826	10.873.213	1.876.836	5.940.723	6.376.825

Fuente: Instituto Nacional de la Yerba Mate (INYM).

**Cuadro 4.1.3** Ingreso de yerba mate canchada (hoja verde) a establecimientos de secanza por región. Misiones y Corrientes. Años 2019-2023

Año	Total	Misiones					Corrientes
		Centro	Noroeste	Noreste	Oeste	Sur	Nordeste
kg							
2019	<b>837.253.740</b>	295.178.578	42.504.179	197.604.334	80.308.897	113.321.797	108.335.956
2020	<b>813.297.799</b>	303.931.782	40.537.200	187.420.199	75.653.505	97.986.788	107.768.325
2021	<b>882.095.968</b>	324.291.982	43.219.666	212.497.290	82.948.179	110.004.818	109.134.032
2022	<b>829.237.261</b>	330.448.711	36.041.712	217.388.847	72.328.420	84.439.994	85.589.579
2023	<b>774.167.269</b>	274.750.094	38.358.625	198.943.848	68.076.046	97.019.303	97.019.353

Fuente: Instituto Nacional de la Yerba Mate (INYM).

**Cuadro 4.1.4** Ingreso de yerba mate canchada (hoja verde) a establecimientos de secanza. Misiones y Corrientes. Años 2019-2023

Meses	2019	2020	2021	2022	2023
	kg				
<b>Total</b>	<b>837.253.741</b>	<b>813.297.798</b>	<b>882.095.968</b>	<b>829.237.261</b>	<b>774.167.268</b>
Enero	20.394.464	23.380.840	13.345.933	11.256.131	9.506.563
Febrero	33.886.353	37.949.367	33.945.002	19.176.787	13.846.919
Marzo	73.439.201	60.769.827	96.012.086	43.167.264	40.119.784
Abril	121.805.290	120.080.281	126.979.184	55.162.831	61.645.320
Mayo	126.868.661	128.625.038	118.082.364	111.132.129	122.379.077
Junio	150.013.945	104.101.005	113.458.845	141.645.841	138.993.114
Julio	115.438.912	125.676.368	136.090.448	167.736.138	135.409.142
Agosto	100.898.812	111.123.145	131.030.877	168.551.991	144.582.780
Septiembre	53.024.780	68.901.955	81.118.601	94.367.362	68.633.032
Octubre	26.500	-	27.771	-	-
Noviembre	-	-	-	-	6.500
Diciembre	41.456.823	32.689.972	32.004.857	17.040.787	39.045.037

Fuente: Instituto Nacional de la Yerba Mate (INYM).

**Cuadro 4.1.5** Yerba mate salida de molino<sup>(1)</sup>. Misiones y Corrientes. Años 2019-2023

Meses	2019	2020	2021	2022	2023
	kg				
<b>Total</b>	<b>276.892.427</b>	<b>268.826.524</b>	<b>282.854.988</b>	<b>275.809.497</b>	<b>285.430.373</b>
Enero	20.568.528	21.444.088	21.307.542	20.455.332	20.169.086
Febrero	21.700.874	18.845.308	21.021.905	21.012.823	19.921.567
Marzo	23.311.954	21.776.999	24.633.204	26.602.705	26.492.471
Abril	23.441.106	24.352.995	25.475.813	22.865.518	23.576.668
Mayo	24.900.813	23.907.435	22.308.401	23.408.543	25.028.176
Junio	20.938.346	24.230.480	23.912.347	23.152.918	23.561.918
Julio	23.695.451	23.210.557	25.400.218	25.677.866	24.178.244
Agosto	24.184.350	21.884.580	25.634.683	26.560.173	25.505.519
Septiembre	24.978.959	23.160.484	26.383.432	23.329.270	23.609.768
Octubre	26.290.995	23.948.971	22.708.586	22.099.215	24.929.550
Noviembre	22.538.133	21.968.345	22.670.944	21.608.514	26.065.751
Diciembre	20.342.918	20.096.282	21.397.913	19.036.620	22.391.655

<sup>(1)</sup> Incluye yerba mate envasada estampillada / Yerba con destino al mercado interno para venta al público sin estampillas (soluble, saquitos, etc.).

Fuente: Instituto Nacional de la Yerba Mate (INYM).

**Cuadro 4.2.1** Consumo de energía eléctrica. Años 2019-2023

Período	2019	2020	2021	2022	2023
	MWh				
<b>Total Anual</b>	<b>2.653.035</b>	<b>2.699.709</b>	<b>1.407.934</b>	<b>-</b>	<b>1.431.371</b>
Enero	281.230	277.071	267.105	-	-
Febrero	232.569	245.896	228.584	-	-
Marzo	220.859	254.991	260.215	-	-
Abril	211.214	189.081	216.901	-	-
Mayo	189.240	189.329	200.473	-	-
Junio	181.943	195.283	234.656	-	-
Julio	207.172	212.592	-	-	230.603
Agosto	197.909	200.404	-	-	227.549
Septiembre	198.975	199.779	-	-	206.473
Octubre	228.649	233.899	-	-	207.333
Noviembre	245.900	234.537	-	-	260.844
Diciembre	257.375	266.847	-	-	298.569

**Nota:** Entre los meses de julio de 2021 y agosto de 2023 inclusive se interrumpió el suministro de información desde la fuente.

**Fuente:** Ministerio de Energía y Minería de la Nación.

**Cuadro 4.2.2** Venta de combustible. Años 2019-2023

Período	2019	2020	2021	2022	2023
	m <sup>3</sup>				
<b>Total Anual</b>	<b>509.022</b>	<b>428.892</b>	<b>546.487</b>	<b>679.629</b>	<b>699.578</b>
Enero	42.256	44.600	37.360	52.336	58.200
Febrero	40.231	40.068	38.338	52.696	53.653
Marzo	41.259	32.486	44.380	55.605	60.277
Abril	39.981	21.997	42.397	54.248	57.440
Mayo	41.266	27.190	42.636	54.991	59.381
Junio	40.366	33.227	41.283	54.772	58.047
Julio	42.710	35.080	43.824	58.777	59.275
Agosto	44.808	37.852	47.011	61.812	59.793
Septiembre	42.449	38.932	46.071	58.881	56.944
Octubre	45.306	38.889	48.658	58.221	59.586
Noviembre	42.888	38.573	55.128	57.445	59.962
Diciembre	45.502	39.998	59.402	59.845	57.020

**Nota:** Las ventas de combustibles incluye gasoil grado 2 (común), gasoil grado 3 (ultra), nafta grado 2 (súper) y nafta grado 3 (ultra).

**Fuente:** Ministerio de Energía y Minería de la Nación.

**Cuadro 4.3.1** Consumo de Cemento Portland. Años 2019-2023

Período	2019	2020	2021	2022	2023
Toneladas					
<b>Total anual</b>	<b>223.779</b>	<b>247.603</b>	<b>278.085</b>	<b>308.443</b>	<b>269.883</b>
Enero	16.347	15.600	18.405	20.125	23.985
Febrero	17.952	17.158	19.815	21.629	21.600
Marzo	16.971	12.604	24.382	24.066	26.460
Abril	17.649	11.343	22.787	19.852	21.225
Mayo	16.140	16.634	21.340	25.319	24.005
Junio	18.417	19.844	18.574	25.386	23.717
Julio	20.588	22.274	25.582	32.395	22.365
Agosto	22.467	25.051	25.096	34.851	27.563
Septiembre	19.729	27.195	24.385	28.122	20.272
Octubre	20.712	26.818	24.677	25.080	22.317
Noviembre	20.416	29.221	28.210	28.889	17.735
Diciembre	16.391	23.861	24.832	22.729	18.639

Fuente: Asociación de Fabricantes de Cemento Portland (AFCP).

**Cuadro 4.3.2** Puestos de trabajo registrados en la construcción. Años 2019-2023

Período	2019	2020	2021	2022	2023
Unidades					
<b>Promedio anual</b>	<b>7.812</b>	<b>5.916</b>	<b>7.291</b>	<b>9.249</b>	<b>8.878</b>
Enero	7.617	6.506	5.883	7.750	9.010
Febrero	8.208	6.572	6.368	8.358	8.954
Marzo	8.752	6.032	6.652	8.585	9.953
Abril	7.997	5.094	7.317	8.734	9.641
Mayo	8.385	5.071	8.163	8.976	9.945
Junio	7.777	5.237	7.612	9.619	9.333
Julio	7.660	5.351	7.820	10.384	8.863
Agosto	7.732	5.646	7.416	9.928	8.770
Septiembre	7.573	6.308	7.481	9.566	9.043
Octubre	7.484	6.601	7.373	9.832	8.690
Noviembre	7.480	6.526	7.780	9.806	7.773
Diciembre	7.073	6.044	7.621	9.446	6.562

Fuente: Instituto de Estadística y Registro de la Industria de la Construcción (IERIC).

**Cuadro 4.3.3** Empresas activas de la construcción. Años 2019-2023

Período	2019	2020	2021	2022	2023
Unidades					
<b>Promedio anual</b>	<b>442</b>	<b>419</b>	<b>441</b>	<b>449</b>	<b>443</b>
Enero	484	455	457	464	465
Febrero	488	463	458	466	467
Marzo	490	465	467	473	479
Abril	498	466	471	479	485
Mayo	376	300	386	392	393
Junio	389	349	401	411	407
Julio	399	380	413	429	419
Agosto	414	394	428	439	428
Septiembre	428	417	439	450	435
Octubre	442	434	452	455	442
Noviembre	446	446	456	462	446
Diciembre	450	453	459	463	451

Fuente: Instituto de Estadística y Registro de la Industria de la Construcción (IERIC).

**Cuadro 4.3.4** Permisos de edificación. Municipios Oberá, Posadas y Eldorado. Años 2019-2023

Período	2019		2020		2021		2022		2023	
	Construcciones nuevas	Ampliaciones	Construcciones nuevas	Ampliaciones	Construcciones nuevas	Ampliaciones	Construcciones nuevas	Ampliaciones	Construcciones nuevas	Ampliaciones
	Unidades									
<b>Total Anual</b>	<b>370.165</b>	<b>36.215</b>	<b>207.596</b>	<b>37.757</b>	<b>283.811</b>	<b>16.069</b>	<b>163.535</b>	<b>167.097</b>	<b>167.487</b>	<b>94.597</b>
Enero	77.885	4.665	25.750	5.820	19.207	193	5.087	4.598	8.694	10.151
Febrero	31.260	2.260	11.091	3.636	15.602	903	16.400	11.554	14.268	13.070
Marzo	24.625	1.439	18.178	2.899	27.327	678	24.918	2.771	15.306	12.173
Abril	32.671	5.354	4.312	147	25.963	710	14.542	14.789	11.544	8.262
Mayo	33.344	1.821	5.402	2.114	35.540	4.374	13.020	16.393	25.305	4.603
Junio	15.935	3.345	9.054	332	16.278	1.988	11.892	6.093	14.793	3.125
Julio	22.240	1.961	17.508	5.909	22.012	166	12.190	23.770	5.956	8.431
Agosto	25.592	3.957	17.686	1.438	11.353	563	12.638	10.238	11.988	9.000
Septiembre	27.687	2.597	23.130	7.529	19.635	1.604	10.819	8.914	8.414	13.210
Octubre	29.880	1.914	22.557	3.371	23.552	845	12.922	34.462	10.036	9.353
Noviembre	24.221	4.599	28.502	1.286	22.780	1.292	13.531	13.504	21.570	1.824
Diciembre	24.825	2.303	24.426	3.276	44.562	2.753	15.576	20.011	19.613	1.395

Fuente: Instituto Provincial de Estadística y Censos de Misiones (IPEC).

**Cuadro 4.4.1** Encuesta de Supermercados. Ventas totales (en millones de pesos), índice de ventas totales, y variaciones porcentuales, a precios corrientes y a precios constantes. Enero 2020-diciembre 2023

Período	Ventas totales		Índice de ventas totales		Variación porcentual respecto al mismo período del año anterior		
	a precios corrientes	a precios constantes	a precios corrientes	a precios constantes	a precios corrientes	a precios constantes	
	Millones de \$				%		
2020	Enero	1.024.889,0	421.799,4	243,4	108,8	56,8	25,8
	Febrero	1.042.855,0	334.810,9	247,7	86,3	62,9	5,7
	Marzo	1.103.001,6	349.535,4	262,0	90,1	49,9	0,0
	Abril	814.912,9	266.622,6	193,6	68,8	14,3	-18,0
	Mayo	971.410,1	314.412,0	230,7	81,1	29,8	-7,2
	Junio	1.061.476,1	340.687,2	252,1	87,9	34,9	-1,8
	Julio	1.151.029,1	365.239,5	273,4	94,2	43,6	4,3
	Agosto	1.172.205,7	357.854,4	278,4	92,3	28,8	-3,9
	Septiembre	1.182.802,9	357.786,0	281,0	92,3	27,0	-1,5
	Octubre	1.382.679,6	425.289,8	328,4	109,7	38,5	13,8
	Noviembre	1.385.490,8	421.318,2	329,1	108,7	33,6	14,4
	Diciembre	1.577.465,3	479.695,1	374,7	123,7	29,1	12,9
2021	Enero	1.413.673,1	428.255,6	335,8	110,4	37,9	1,5
	Febrero	1.344.617,4	401.782,0	319,4	103,6	28,9	20,0
	Marzo	1.646.132,3	490.342,6	391,0	126,5	49,2	40,3
	Abril	1.639.881,1	479.495,8	389,5	123,7	101,2	66,5
	Mayo	1.779.603,9	507.662,5	422,7	130,9	83,2	61,5
	Junio	1.788.266,3	450.316,7	424,8	116,1	68,5	32,2
	Julio	1.945.312,4	459.695,4	462,1	118,6	69,0	25,9
	Agosto	1.914.446,5	396.889,7	454,7	102,4	63,3	10,9
	Septiembre	1.954.235,8	369.223,1	464,2	95,2	65,2	3,2
	Octubre	2.204.808,2	388.377,4	523,7	100,2	59,5	-8,7
	Noviembre	2.196.799,0	366.556,3	521,8	94,5	58,6	-13,0
	Diciembre	2.788.534,3	450.596,0	662,4	116,2	76,8	-6,1
2022	Enero	2.297.947,5	361.597,3	545,8	93,3	62,6	-15,6
	Febrero	2.260.154,9	340.011,8	536,9	87,7	68,1	-15,4
	Marzo	2.668.048,6	376.115,3	633,7	97,0	62,1	-23,3
	Abril	2.695.069,6	353.892,6	640,2	91,3	64,3	-26,2
	Mayo	2.815.479,8	352.877,7	668,8	91,0	58,2	-30,5
	Junio	2.951.441,1	352.419,9	701,1	90,9	65,0	-21,7
	Julio	3.452.547,1	383.449,7	820,1	98,9	77,5	-16,6
	Agosto	3.549.049,3	363.402,3	843,0	93,7	85,4	-8,4
	Septiembre	3.688.688,3	358.060,5	876,2	92,3	88,8	-3,0
	Octubre	3.949.097,7	363.513,0	938,0	93,7	79,1	-6,4
	Noviembre	4.402.953,8	384.539,1	1.045,8	99,2	100,4	4,9
	Diciembre	5.529.185,3	467.709,6	1.313,4	120,6	98,3	3,8
2023	Enero	4.582.660,7	366.377,8	1.088,5	94,5	99,4	1,3
	Febrero	4.742.157,9	357.347,4	1.126,4	92,2	109,8	5,1
	Marzo	5.024.039,8	356.494,5	1.193,4	91,9	88,3	-5,2
	Abril	5.486.728,1	358.832,7	1.303,3	92,5	103,6	1,4
	Mayo	5.688.109,0	337.164,3	1.351,1	87,0	102,0	-4,5
	Junio	6.642.973,6	365.500,1	1.577,9	94,3	125,1	3,7
	Julio	7.333.137,0	372.740,1	1.741,9	96,1	112,4	-2,8
	Agosto	7.915.402,0	347.477,1	1.880,2	89,6	123,0	-4,4
	Septiembre	8.575.166,5	345.555,7	2.036,9	89,1	132,5	-3,5
	Octubre	9.705.924,0	356.683,2	2.305,5	92,0	145,8	-1,9
	Noviembre	11.026.207,8	360.201,0	2.619,1	92,9	150,4	-6,3
	Diciembre	15.523.709,2	385.252,2	3.687,4	99,4	180,8	-17,6

Fuente: INDEC, Dirección Nacional de Estadísticas y Precios de la Producción y el Comercio. Dirección de Estadísticas del Sector Terciario y Precios.

Cuadro 4.4.2 Índice de ventas por grupo de artículos a precios constantes. Enero 2020-diciembre 2023

Período	Bebidas	Almacén	Panadería	Lácteos	Carnes	Verdulería y Frutería	Alimentos preparados y rotisería	Artículos de limpieza y perfumería	Indumentaria, calzado, y textiles para el hogar	Electrónicos y artículos para el hogar	Otros	
	%											
2020	Enero	96,1	86,6	71,5	101,0	77,1	110,8	112,6	93,8	106,4	80,9	234,2
	Febrero	88,9	87,4	66,1	105,2	74,7	113,0	107,0	95,0	157,9	60,8	72,0
	Marzo	86,9	101,3	73,3	106,6	76,1	103,6	112,0	98,7	104,5	57,2	75,5
	Abril	67,0	96,7	59,0	86,6	64,4	92,6	91,1	75,0	71,2	18,1	55,0
	Mayo	73,5	95,5	59,7	88,1	67,2	94,1	97,5	81,8	111,9	82,4	63,1
	Junio	82,5	103,6	64,2	94,1	71,9	95,0	109,9	86,5	146,6	82,2	69,0
	Julio	89,1	111,8	67,1	100,7	83,3	113,1	122,9	90,5	133,3	82,5	72,2
	Agosto	92,5	103,3	65,9	100,4	83,5	119,5	133,2	98,8	92,7	74,8	74,4
	Septiembre	89,0	104,7	71,2	95,3	79,7	123,6	130,5	99,5	115,5	74,7	72,4
	Octubre	107,8	128,3	79,0	113,3	93,9	146,9	142,0	109,3	136,0	114,7	80,3
	Noviembre	124,3	123,5	77,9	111,2	91,3	133,6	129,1	104,6	142,8	102,4	90,0
	Diciembre	172,6	149,6	92,4	81,4	127,5	150,0	127,0	108,3	146,6	100,9	91,4
2021	Enero	122,6	133,8	83,1	98,4	102,6	145,3	134,3	123,8	100,2	77,9	74,5
	Febrero	111,0	124,4	87,2	102,0	100,4	126,3	124,1	109,5	95,8	57,9	71,0
	Marzo	127,7	155,3	103,1	132,0	122,3	168,3	157,1	129,1	114,1	70,8	81,5
	Abril	118,6	173,0	107,4	108,9	120,2	155,4	141,8	120,2	103,3	60,5	60,2
	Mayo	108,2	203,3	105,8	104,9	121,0	126,9	123,3	119,7	120,6	80,5	62,3
	Junio	121,2	144,7	126,2	98,8	94,4	101,9	149,2	116,0	122,5	120,3	61,2
	Julio	138,3	158,2	116,2	90,8	93,6	85,8	158,0	111,0	122,4	99,5	67,7
	Agosto	120,5	126,1	82,1	100,2	89,4	81,8	136,6	99,3	103,8	80,4	68,3
	Septiembre	112,4	103,2	76,9	89,2	106,4	91,1	139,9	101,7	90,7	87,3	55,6
	Octubre	124,3	105,2	82,2	99,4	94,6	94,1	139,5	108,5	109,2	116,9	61,2
	Noviembre	129,1	93,3	66,2	87,4	79,2	91,6	133,5	108,8	113,3	150,1	60,6
	Diciembre	230,4	109,7	79,6	91,4	105,2	119,4	152,2	126,9	139,9	105,1	80,1
2022	Enero	122,5	98,2	77,4	101,5	73,7	91,0	129,4	111,8	89,5	87,2	59,5
	Febrero	113,2	102,0	66,7	100,6	65,6	84,6	125,9	100,8	84,0	60,8	51,5
	Marzo	115,5	119,8	64,6	109,6	75,3	92,7	141,3	111,7	84,8	64,1	56,4
	Abril	108,7	104,1	75,2	104,8	80,9	89,3	135,5	103,6	88,8	55,8	50,7
	Mayo	95,3	107,9	72,5	112,5	63,4	93,1	137,3	107,6	98,3	68,9	51,5
	Junio	95,6	106,7	67,3	112,0	59,2	87,4	120,5	104,6	103,2	94,6	57,7
	Julio	132,8	107,1	68,4	117,2	65,2	92,7	126,9	121,6	102,1	92,2	69,9
	Agosto	117,9	100,5	74,0	110,0	69,0	91,0	127,8	111,2	65,4	69,3	77,6
	Septiembre	120,4	101,5	73,8	111,1	66,3	82,0	138,8	109,2	57,5	68,3	65,4
	Octubre	128,4	100,5	63,9	105,5	64,7	73,3	130,4	111,0	67,7	116,3	66,1
	Noviembre	161,2	95,1	68,3	106,4	64,5	74,4	134,5	108,0	68,1	175,4	71,4
	Diciembre	239,1	115,1	82,2	123,3	87,4	94,3	166,3	122,5	79,9	148,0	87,4
2023	Enero	150,2	92,8	67,0	104,2	65,7	84,0	140,1	111,7	67,7	103,1	72,6
	Febrero	132,6	98,4	68,3	103,7	62,2	89,6	148,2	105,5	61,0	86,1	67,3
	Marzo	120,9	107,0	66,5	105,1	62,5	84,3	135,6	112,4	55,6	74,1	57,6
	Abril	118,3	104,4	76,4	107,5	66,7	79,2	143,8	119,7	52,5	68,5	51,8
	Mayo	109,4	95,4	68,9	99,1	59,8	78,1	127,3	111,1	57,7	74,1	60,8
	Junio	114,9	106,3	69,8	102,7	70,1	85,7	144,6	119,2	63,7	80,1	63,3
	Julio	117,1	105,9	73,2	106,3	72,3	89,4	149,6	118,2	69,7	92,2	63,2
	Agosto	114,5	96,9	66,7	104,7	63,7	85,4	142,8	112,1	60,9	77,5	61,0
	Septiembre	123,4	97,8	67,8	106,0	57,7	85,5	142,6	115,3	56,9	61,9	56,7
	Octubre	127,4	90,8	72,4	111,9	60,5	96,4	132,9	120,4	75,8	98,0	59,2
	Noviembre	127,7	93,3	65,9	111,9	59,7	87,6	141,4	125,5	73,2	97,4	63,0
	Diciembre	150,6	104,8	71,3	117,8	62,7	89,9	135,4	112,8	84,7	58,8	92,0

Fuente: INDEC, Dirección Nacional de Estadísticas y Precios de la Producción y el Comercio. Dirección de Estadísticas del Sector Terciario y Precios.

**Cuadro 4.5.1** Inscripción inicial de automóviles 0 km. Años 2019-2023

Período	2019	2020	2021	2022	2023
Unidades					
<b>Total anual</b>	<b>5.958</b>	<b>4.857</b>	<b>5.888</b>	<b>6.090</b>	<b>6.488</b>
Enero	775	631	839	702	831
Febrero	522	314	489	443	439
Marzo	518	195	559	557	594
Abril	472	69	493	522	537
Mayo	457	283	390	502	561
Junio	463	454	579	521	604
Julio	590	466	505	598	654
Agosto	576	477	467	551	542
Septiembre	415	511	483	536	471
Octubre	415	591	436	436	561
Noviembre	427	585	413	459	466
Diciembre	328	281	235	263	228

Fuente: Dirección Nacional de Registro del Automotor y Créditos Prendarios (DNRPA).

**Cuadro 4.5.2** Transferencias de vehículos automotores. Años 2019-2023

Período	2019	2020	2021	2022	2023
Unidades					
<b>Total Anual</b>	<b>24.591</b>	<b>23.719</b>	<b>27.880</b>	<b>25.579</b>	<b>26.746</b>
Enero	2.182	2.301	1.990	2.126	2.316
Febrero	1.810	1.740	1.845	1.814	1.718
Marzo	1.551	1.248	2.180	2.054	2.283
Abril	1.754	309	2.144	1.963	2.058
Mayo	2.096	1.222	1.651	2.096	2.304
Junio	1.947	2.258	2.621	2.232	2.198
Julio	2.661	2.754	2.499	2.473	2.558
Agosto	2.367	2.886	2.630	2.450	2.711
Septiembre	2.176	2.820	2.626	2.278	2.290
Octubre	2.160	2.249	2.488	1.997	2.342
Noviembre	1.765	1.882	2.565	1.980	2.232
Diciembre	2.122	2.050	2.641	2.116	1.736

Fuente: Dirección Nacional de Registro del Automotor y Créditos Prendarios (DNRPA).

**Cuadro 4.5.3** Inscripción inicial de motos 0 km. Años 2019-2023

Período	2019	2020	2021	2022	2023
Unidades					
<b>Total Anual</b>	<b>8.174</b>	<b>7.788</b>	<b>13.599</b>	<b>12.325</b>	<b>12.806</b>
Enero	1.215	602	868	1.129	1.128
Febrero	920	523	697	976	1.162
Marzo	840	545	1.116	1.342	1.427
Abril	882	149	1.128	1.172	1.220
Mayo	635	438	903	1.181	1.057
Junio	636	627	1.399	997	1.002
Julio	848	893	1.138	1.091	1.208
Agosto	625	912	1.381	1.019	1.301
Septiembre	388	957	1.520	983	810
Octubre	441	909	1.242	840	1.000
Noviembre	339	652	1.170	851	805
Diciembre	405	581	1.037	744	686

Fuente: Dirección Nacional de Registro del Automotor y Créditos Prendarios (DNRPA).

**Cuadro 4.5.4** Transferencias de motocicletas. Años 2019-2023

Período	2019	2020	2021	2022	2023
	Unidades				
<b>Total Anual</b>	<b>6.103</b>	<b>5.743</b>	<b>6.212</b>	<b>6.688</b>	<b>7.528</b>
Enero	508	516	407	530	597
Febrero	470	407	387	412	512
Marzo	395	314	532	552	716
Abril	495	81	509	494	620
Mayo	515	340	415	605	662
Junio	514	521	564	538	613
Julio	596	659	527	675	656
Agosto	556	658	568	657	723
Septiembre	528	704	583	637	659
Octubre	556	598	548	516	649
Noviembre	448	459	607	542	605
Diciembre	522	486	565	530	516

**Fuente:** Dirección Nacional de Registro del Automotor y Créditos Prendarios (DNRPA).

**Cuadro 4.6.1** Promedio anual de establecimientos y plazas hoteleros y parahoteleros. Región NEA, según localidades seleccionadas. Años 2022-2023

Localidades seleccionadas región NEA	2022					
	Número de establecimientos			Plazas		
	Total	Hoteleros	Parahoteleros	Total	Hoteleros	Parahoteleros
Corrientes	20	14	6	46.134	38.044	8.091
Formosa	13	10	3	30.524	24.927	5.597
Gualeguaychú	65	11	54	80.781	21.083	59.699
Paraná	19	10	9	48.578	37.384	11.194
Posadas	20	12	8	66.745	52.463	15.358
Puerto Iguazú	67	///	///	239.445	///	///
Resistencia	18	12	6	48.656	36.760	11.896

(continúa)

**Cuadro 4.6.1** (conclusión)

Localidades seleccionadas región NEA	2023					
	Número de establecimientos			Plazas		
	Total	Hoteleros	Parahoteleros	Total	Hoteleros	Parahoteleros
Corrientes	18	13	5	49.480	38.167	11.396
Formosa	15	12	3	33.988	28.391	5.597
Gualeguaychú	61	12	49	81.014	23.972	57.042
Paraná	18	10	8	47.741	37.515	10.226
Posadas	22	13	9	71.636	53.487	16.955
Puerto Iguazú	96	48	48	278.949	219.041	85.548
Resistencia	16	11	5	46.066	35.567	10.499

Fuente: INDEC, Encuesta de Ocupación Hotelera (EOH).

**Cuadro 4.6.2** Oferta y demanda hotelera. Indicadores seleccionados por mes y tipo de establecimiento. Posadas. Año 2022

Indicadores seleccionados por tipo de establecimiento	2022					
	Enero	Febrero	Marzo	Abril	Mayo	Junio
Establecimientos	19	19	19	20	20	20
Habitaciones o unidades disponibles	24.702	23.072	26.815	25.950	27.261	26.490
Habitaciones o unidades ocupadas	16.296	15.380	10.813	12.777	13.102	13.083
Plazas disponibles	64.334	60.340	68.851	65.670	67.914	66.720
Plazas ocupadas	37.145	35.652	21.607	26.368	26.234	27.992
Porcentaje de ocupación de las habitaciones o unidades	66,0	66,7	40,3	49,2	48,1	49,4
Porcentaje de ocupación de plazas	57,7	59,1	31,4	40,2	38,6	42,0
Viajeros	18.564	18.482	13.722	14.296	14.376	13.991
Duración de estadía promedio de los turistas (en días)	2,00	1,9	1,6	1,8	1,8	2,0

(continúa)

**Cuadro 4.6.2** (conclusión)

Indicadores seleccionados por tipo de establecimiento	2022					
	Julio	Agosto	Septiembre	Octubre	Noviembre	Diciembre
Establecimientos	20	20	20	20	20	20
Habitaciones o unidades disponibles	27.156	27.373	26.790	24.955	26.610	27.000
Habitaciones o unidades ocupadas	15.204	11.049	12.622	11.906	12.538	10.365
Plazas disponibles	69.657	68.913	66.480	65.875	67.470	68.710
Plazas ocupadas	33.236	22.975	25.428	26.191	25.636	21.990
Porcentaje de ocupación de las habitaciones o unidades	56,0	40,4	47,1	47,7	47,1	38,4
Porcentaje de ocupación de plazas	47,7	33,3	38,2	39,8	38,0	32,0
Viajeros	17.541	12.514	14.186	13.870	12.687	11.025
Duración de estadía promedio de los turistas (en días)	1,9	1,8	1,8	1,9	2,0	2,0

Nota: en este cuadro, el coeficiente de variación se calcula sólo para los totales de las estimaciones.

Fuente: INDEC, Encuesta de Ocupación Hotelera (EOH).

**Cuadro 4.6.3** Oferta y demanda hotelera. Indicadores seleccionados por mes y tipo de establecimiento. Posadas. Año 2023

Indicadores seleccionados por tipo de establecimiento	2023					
	Enero	Febrero	Marzo	Abril	Mayo	Junio
Establecimientos	22	22	22	22	22	22
Habitaciones o unidades disponibles	28.200	25.564	28.024	27.120	26.660	26.820
Habitaciones o unidades ocupadas	14.738	12.326	12.002	12.791	12.543	17.118
Plazas disponibles	72.795	65.856	71.362	69.120	70.742	69.360
Plazas ocupadas	33.582	27.392	24.323	26.611	24.915	36.584
Porcentaje de ocupación de las habitaciones o unidades	52,3	48,2	42,8	47,2	47,0	63,8
Porcentaje de ocupación de plazas	46,1	41,6	34,1	38,5	35,2	52,7
Viajeros	17.927	14.674	14.417	14.795	14.554	19.484
Duración de estadía promedio de los turistas (en días)	1,9	1,9	1,7	1,8	1,7	1,9

(continúa)

**Cuadro 4.6.3** (conclusión)

Indicadores seleccionados por tipo de establecimiento	2023					
	Julio	Agosto	Septiembre	Octubre	Noviembre	Diciembre
Establecimientos	22	22	22	22	22	22
Habitaciones o unidades disponibles	28.645	28.861	27.930	28.644	27.930	27.807
Habitaciones o unidades ocupadas	16.169	12.097	15.079	13.607	13.212	11.560
Plazas disponibles	73.950	74.369	71.640	74.307	72.270	73.858
Plazas ocupadas	36.757	24.660	32.648	29.467	28.031	25.571
Porcentaje de ocupación de las habitaciones o unidades	56,4	41,9	54,0	47,5	47,3	41,6
Porcentaje de ocupación de plazas	49,7	33,2	45,6	39,7	38,8	34,6
Viajeros	20.936	14.362	17.098	16.207	13.803	14.013
Duración de estadía promedio de los turistas (en días)	1,8	1,7	1,9	1,8	2,0	1,8

Nota: en este cuadro, el coeficiente de variación se calcula sólo para los totales de las estimaciones.

Fuente: INDEC, Encuesta de Ocupación Hotelera (EOH).

**Cuadro 4.6.4** Demanda hotelera por mes y condición de residencia de los viajeros hospedados. Posadas. Año 2022

Indicadores seleccionados por tipo de establecimiento	2022					
	Enero	Febrero	Marzo	Abril	Mayo	Junio
<b>Pernoctaciones</b>	<b>37.145</b>	<b>35.652</b>	<b>21.607</b>	<b>26.368</b>	<b>26.234</b>	<b>27.992</b>
Residentes	34.647	32.222	19.133	22.711	23.334	23.094
No residentes	2.498	3.430	2.474	3.657	2.900	4.898
<b>Viajeros</b>	<b>18.564</b>	<b>18.482</b>	<b>13.722</b>	<b>14.296</b>	<b>14.376</b>	<b>13.991</b>
Residentes	17.099	16.394	12.007	12.214	12.635	11.564
No residentes	1.465	2.088	1.715	2.082	1.741	2.427
<b>Duración de estadía promedio de los turistas (en días)</b>	<b>2,0</b>	<b>1,9</b>	<b>1,6</b>	<b>1,8</b>	<b>1,8</b>	<b>2,0</b>
Residentes	2,0	2,0	1,6	1,9	1,8	2,0
No residentes	1,7	1,6	1,4	1,8	1,7	2,0

(continúa)

**Cuadro 4.6.4** (conclusión)

Indicadores seleccionados por tipo de establecimiento	2022					
	Julio	Agosto	Septiembre	Octubre	Noviembre	Diciembre
<b>Pernoctaciones</b>	<b>33.236</b>	<b>22.975</b>	<b>25.428</b>	<b>26.191</b>	<b>25.636</b>	<b>21.990</b>
Residentes	28.992	19.471	20.985	22.644	22.144	18.066
No residentes	4.244	3.504	4.443	3.547	3.492	3.924
<b>Viajeros</b>	<b>17.541</b>	<b>12.514</b>	<b>14.186</b>	<b>13.870</b>	<b>12.687</b>	<b>11.025</b>
Residentes	15.267	10.592	11.813	11.877	11.177	9.250
No residentes	2.274	1.922	2.373	1.993	1.510	1.775
<b>Duración de estadía promedio de los turistas (en días)</b>	<b>1,9</b>	<b>1,8</b>	<b>1,8</b>	<b>1,9</b>	<b>2,0</b>	<b>2,0</b>
Residentes	1,9	1,8	1,8	1,9	2,0	2,0
No residentes	1,9	1,8	1,9	1,8	2,3	2,2

Notas: el número de pernoctaciones es equivalente al número de plazas ocupadas.

Fuente: INDEC, Encuesta de Ocupación Hotelera (EOH).

**Cuadro 4.6.5** Demanda hotelera por mes y condición de residencia de los viajeros hospedados. Posadas. Año 2023

Indicadores seleccionados por tipo de establecimiento	2023					
	Enero	Febrero	Marzo	Abril	Mayo	Junio
<b>Pernoctaciones</b>	<b>33.582</b>	<b>27.392</b>	<b>24.323</b>	<b>26.611</b>	<b>24.915</b>	<b>36.584</b>
Residentes	28.551	23.777	21.133	22.764	21.713	32.565
No residentes	5.031	3.615	3.190	3.847	3.202	4.019
<b>Viajeros</b>	<b>17.927</b>	<b>14.674</b>	<b>14.417</b>	<b>14.795</b>	<b>14.554</b>	<b>19.484</b>
Residentes	15.390	12.811	12.506	12.684	12.713	17.322
No residentes	2.537	1.863	1.911	2.111	1.841	2.162
<b>Duración de estadía promedio de los turistas (en días)</b>	<b>1,9</b>	<b>1,9</b>	<b>1,7</b>	<b>1,8</b>	<b>1,7</b>	<b>1,9</b>
Residentes	1,9	1,9	1,7	1,8	1,7	1,9
No residentes	2,0	1,9	1,7	1,8	1,7	1,9

(continúa)

**Cuadro 4.6.5** (conclusión)

Indicadores seleccionados por tipo de establecimiento	2023					
	Julio	Agosto	Septiembre	Octubre	Noviembre	Diciembre
<b>Pernoctaciones</b>	<b>36.757</b>	<b>24.660</b>	<b>32.648</b>	<b>29.467</b>	<b>28.031</b>	<b>25.571</b>
Residentes	31.064	20.869	26.684	25.676	24.009	21.604
No residentes	5.693	3.791	5.964	3.791	4.022	3.967
<b>Viajeros</b>	<b>20.936</b>	<b>14.362</b>	<b>17.098</b>	<b>16.207</b>	<b>13.803</b>	<b>14.013</b>
Residentes	17.743	12.093	14.409	14.118	11.837	11.629
No residentes	3.193	2.269	2.689	2.089	1.966	2.384
<b>Duración de estadía promedio de los turistas (en días)</b>	<b>1,8</b>	<b>1,7</b>	<b>1,9</b>	<b>1,8</b>	<b>2,0</b>	<b>1,8</b>
Residentes	1,8	1,7	1,9	1,8	2,0	1,9
No residentes	1,8	1,7	2,2	1,8	2,0	1,7

**Notas:** el número de pernoctaciones es equivalente al número de plazas ocupadas.**Fuente:** INDEC, Encuesta de Ocupación Hotelera (EOH).**Cuadro 4.6.6** Oferta y demanda hotelera. Indicadores seleccionados por mes y tipo de establecimiento. Puerto Iguazú. Año 2022

Indicadores seleccionados por tipo de establecimiento	2022					
	Enero	Febrero	Marzo	Abril	Mayo	Junio
Establecimientos	...	54	56	56	69	69
Habitaciones o unidades disponibles	...	66.052	78.960	78.960	86.614	92.562
Habitaciones o unidades ocupadas	...	46.968	45.771	50.284	46.274	47.299
Plazas disponibles	...	194.236	228.687	220.620	242.389	232.530
Plazas ocupadas	...	117.388	103.873	118.486	109.324	100.554
Porcentaje de ocupación de las habitaciones o unidades	...	71,1	57,2	63,7	53,4	51,1
Porcentaje de ocupación de plazas	...	60,4	45,4	53,7	45,1	43,2
Viajeros	...	44.202	43.531	42.563	42.153	38.413
Duración de estadía promedio de los turistas (en días)	...	2,7	2,4	2,8	2,6	2,6

(continúa)

**Cuadro 4.6.6** (conclusión)

Indicadores seleccionados por tipo de establecimiento	2022					
	Julio	Agosto	Septiembre	Octubre	Noviembre	Diciembre
Establecimientos	70	72	72	72	72	75
Habitaciones o unidades disponibles	87.014	89.893	87.000	92.476	87.420	91.436
Habitaciones o unidades ocupadas	56.641	51.834	53.868	57.407	51.732	41.461
Plazas disponibles	244.990	254.206	249.120	261.172	247.380	258.568
Plazas ocupadas	142.905	123.729	130.887	135.348	117.052	95.754
Porcentaje de ocupación de las habitaciones o unidades	65,1	57,7	61,9	62,1	59,2	45,3
Porcentaje de ocupación de plazas	58,3	48,7	52,5	51,8	47,3	37,0
Viajeros	51.147	44.805	49.077	57.235	45.865	37.953
Duración de estadía promedio de los turistas (en días)	2,8	2,8	2,7	2,4	2,6	2,5

**Nota:** en este cuadro, el coeficiente de variación se calcula sólo para los totales de las estimaciones.**Fuente:** INDEC, Encuesta de Ocupación Hotelera (EOH).

**Cuadro 4.6.7** Oferta y demanda hotelera. Indicadores seleccionados por mes y tipo de establecimiento. Puerto Iguazú. Año 2023

Indicadores seleccionados por tipo de establecimiento	2023					
	Enero	Febrero	Marzo	Abril	Mayo	Junio
Establecimientos	99	99	99	99	99	99
Habitaciones o unidades disponibles	102.667	95.088	101.308	99.890	102.445	97.574
Habitaciones o unidades ocupadas	62.098	53.960	53.963	56.843	53.609	60.741
Plazas disponibles	303.514	283.752	304.048	297.230	302.338	296.458
Plazas ocupadas	153.210	132.264	123.973	132.909	126.729	143.768
Porcentaje de ocupación de las habitaciones o unidades	60,5	56,7	53,3	56,9	52,3	62,3
Porcentaje de ocupación de plazas	50	46,6	40,8	44,7	41,9	48,5
Viajeros	64.474	50.981	47.874	52.897	49.181	54.290
Duración de estadía promedio de los turistas (en días)	2,4	2,6	2,6	2,5	2,6	2,6

(continúa)

**Cuadro 4.6.7** (conclusión)

Indicadores seleccionados por tipo de establecimiento	2023					
	Julio	Agosto	Septiembre	Octubre	Noviembre	Diciembre
Establecimientos	99	95	95	92	91	91
Habitaciones o unidades disponibles	104.222	104.098	100.830	103.664	98.610	101.142
Habitaciones o unidades ocupadas	68.968	51.897	59.927	66.271	57.764	47.632
Plazas disponibles	313.503	310.372	303.990	310.434	296.460	304.233
Plazas ocupadas	173.654	123.982	141.328	154.990	127.476	109.249
Porcentaje de ocupación de las habitaciones o unidades	66,2	49,9	59,4	63,9	58,6	47,1
Porcentaje de ocupación de plazas	55,4	39,9	46,5	49,9	43,0	35,9
Viajeros	62.845	48.002	53.953	60.330	51.654	45.611
Duración de estadía promedio de los turistas (en días)	2,8	2,6	2,6	2,6	2,5	2,4

**Nota:** en este cuadro, el coeficiente de variación se calcula sólo para los totales de las estimaciones.**Fuente:** INDEC, Encuesta de Ocupación Hotelera (EOH).**Cuadro 4.6.8** Demanda hotelera por mes y condición de residencia de los viajeros hospedados. Puerto Iguazú. Año 2022

Indicadores seleccionados por tipo de establecimiento	2022					
	Enero	Febrero	Marzo	Abril	Mayo	Junio
<b>Pernoctaciones</b>	...	<b>117.388</b>	<b>103.873</b>	<b>118.486</b>	<b>109.324</b>	<b>100.554</b>
Residentes	...	110.330	92.711	108.843	99.694	90.227
No residentes	...	7.058	11.162	9.643	9.630	10.327
<b>Viajeros</b>	...	<b>44.202</b>	<b>43.531</b>	<b>42.563</b>	<b>42.153</b>	<b>38.413</b>
Residentes	...	41.381	38.607	38.479	38.155	33.740
No residentes	...	2.821	4.924	4.084	3.998	4.673
<b>Duración de estadía promedio de los turistas (en días)</b>	...	<b>2,7</b>	<b>2,4</b>	<b>2,8</b>	<b>2,6</b>	<b>2,6</b>
Residentes	...	2,7	2,4	2,8	2,6	2,7
No residentes	...	2,5	2,3	2,4	2,4	2,2

(continúa)

**Cuadro 4.6.8** (conclusión)

Indicadores seleccionados por tipo de establecimiento	2022					
	Julio	Agosto	Septiembre	Octubre	Noviembre	Diciembre
<b>Pernoctaciones</b>	<b>142.905</b>	<b>123.729</b>	<b>130.887</b>	<b>135.348</b>	<b>117.052</b>	<b>95.754</b>
Residentes	129.297	109.546	114.876	110.755	93.286	72.415
No residentes	13.608	14.183	16.011	24.593	23.766	23.339
<b>Viajeros</b>	<b>51.147</b>	<b>44.805</b>	<b>49.077</b>	<b>57.235</b>	<b>45.865</b>	<b>37.953</b>
Residentes	44.848	38.287	41.766	46.920	34.759	27.345
No residentes	6.299	6.518	7.311	10.315	11.106	10.608
<b>Duración de estadía promedio de los turistas (en días)</b>	<b>2,8</b>	<b>2,8</b>	<b>2,7</b>	<b>2,4</b>	<b>2,6</b>	<b>2,5</b>
Residentes	2,9	2,9	2,8	2,4	2,7	2,6
No residentes	2,2	2,2	2,2	2,4	2,1	2,2

**Notas:** el número de pernoctaciones es equivalente al número de plazas ocupadas.**Fuente:** INDEC, Encuesta de Ocupación Hotelera (EOH).

**Cuadro 4.6.9** Demanda hotelera por mes y condición de residencia de los viajeros hospedados. Puerto Iguazú. Año 2023

Indicadores seleccionados por tipo de establecimiento	2023					
	Enero	Febrero	Marzo	Abril	Mayo	Junio
<b>Pernoctaciones</b>	<b>153.210</b>	<b>132.264</b>	<b>123.973</b>	<b>132.909</b>	<b>126.729</b>	<b>143.768</b>
Residentes	115.633	98.691	93.027	102.043	111.644	130.520
No residentes	37.577	33.573	30.946	30.866	15.085	13.248
<b>Viajeros</b>	<b>64.474</b>	<b>50.981</b>	<b>47.874</b>	<b>52.897</b>	<b>49.181</b>	<b>54.290</b>
Residentes	44.344	35.575	34.527	38.243	42.144	48.433
No residentes	20.130	15.406	13.347	14.654	7.037	5.857
<b>Duración de estadía promedio de los turistas (en días)</b>	<b>2,4</b>	<b>2,6</b>	<b>2,6</b>	<b>2,5</b>	<b>2,6</b>	<b>2,6</b>
Residentes	2,6	2,8	2,7	2,7	2,6	2,7
No residentes	1,9	2,2	2,3	2,1	2,1	2,3

(continúa)

**Cuadro 4.6.9** (conclusión)

Indicadores seleccionados por tipo de establecimiento	2023					
	Julio	Agosto	Septiembre	Octubre	Noviembre	Diciembre
<b>Pernoctaciones</b>	<b>173.654</b>	<b>123.982</b>	<b>141.328</b>	<b>154.990</b>	<b>127.476</b>	<b>109.249</b>
Residentes	154.941	105.744	116.900	128.863	92.827	72.263
No residentes	18.713	18.238	24.428	26.127	34.649	36.986
<b>Viajeros</b>	<b>62.845</b>	<b>48.002</b>	<b>53.953</b>	<b>60.330</b>	<b>51.654</b>	<b>45.611</b>
Residentes	54.791	40.275	44.224	49.024	36.042	29.050
No residentes	8.054	7.727	9.729	11.306	15.612	16.561
<b>Duración de estadía promedio de los turistas (en días)</b>	<b>2,8</b>	<b>2,6</b>	<b>2,6</b>	<b>2,6</b>	<b>2,5</b>	<b>2,4</b>
Residentes	2,8	2,6	2,6	2,6	2,6	2,5
No residentes	2,3	2,4	2,5	2,3	2,2	2,2

**Notas:** el número de pernoctaciones es equivalente al número de plazas ocupadas.**Fuente:** INDEC, Encuesta de Ocupación Hotelera (EOH).

**Cuadro 4.7.1** Ejecución del presupuesto del Sector Público Provincial base devengado, en valores corrientes. Esquema de ahorro, inversión y financiamiento. Años 2020-2023. Valores corrientes en millones de pesos.

Esquema ahorro, inversión y financiamiento	2020	2021(*)	2022	2023
Millones de \$				
<b>I. INGRESOS CORRIENTES</b>	<b>134.205,84</b>	<b>154.897,81</b>	<b>405.923,67</b>	<b>897.618,16</b>
<b>Tributarios</b>	<b>103.730,37</b>	<b>125.352,15</b>	<b>329.312,30</b>	<b>724.218,63</b>
<b>De Origen Provincial</b>	<b>33.735,24</b>	<b>44.938,29</b>	<b>120.452,91</b>	<b>266.311,98</b>
Ingresos Brutos	31.465,19	41.765,50	113.213,06	251.480,78
Inmobiliario	469,34	737,20	1.454,90	2.569,58
Sellos	1.460,96	1.932,85	4.733,78	10.401,22
Automotores	233,47	332,77	768,87	1.269,76
Otros Recursos Tributarios	106,27	169,97	282,29	590,64
<b>De Origen Nacional</b>	<b>69.995,12</b>	<b>80.363,88</b>	<b>208.859,40</b>	<b>457.906,66</b>
Distribución Secundaria - Ley 23548 y Modif.	51.588,54	59.294,89	156.341,40	357.128,14
Otros de Origen Nacional	16.248,14	18.519,55	47.795,62	95.030,23
Garantía de Coparticipación	-	-	-	-
Ley 24.049 - Transf. Servicios Educativos	24,60	18,68	24,90	24,90
Ley 24.049 - POSOCO - PROSONU	9,20	6,90	9,20	9,20
Ley 24.049 - HOSPITALES Y MINORIDAD Y FLIA.	-	-	-	-
Impuesto a los Activos - Ley 23906	-	-	-	-
Ley Nacional 27.429 - Consenso Fiscal Punto I inc. C	-	-	32.056,05	59.721,93
Ley Nacional 27.429 - Consenso Fiscal Punto II inc. A	-	-	7.063,71	14.932,18
Impuesto a las Ganancias - Obras Infraestruc. B.Social	9.065,90	11.133,10	-	-
Impuesto a las Ganancias - Exc.Conurbano Bonaerense	3.024,10	3.150,20	-	-
Impuesto a las Ganancias - Suma Fija - Ley 24621	-	-	-	-
Impuesto a las Ganancias - Ley 24699	-	-	-	-
Impuesto a los Bienes Personales - Ley 24699	35.750,04	3.357,31	7.272,83	17.025,22
Impuesto a los Bienes Personales- Ley 23966 - Art. 30	264,90	249,12	539,65	1.263,30
IVA - Ley 23966 art 5º Pto.2	262,71	315,93	802,88	2.027,09
Fondo Sub. Comp. de Tarifas Eléctricas Ley Nº 24065	-	-	-	-
Fondo Compensador Desequilibrios Fiscales	26,40	19,80	26,40	26,40
Fondo Energía Eléctrica	-	-	-	-
Otros	332,38	268,51	449,87	740,32
Régimen Simplificado para Pequeños Contribuyentes	280,54	222,03	381,92	661,33
Fondo Gran Rosario	-	-	-	-
Fdo. Educ. y Prom. Cooperativa (Ley Nº 23.427)	2,54	3,52	6,24	13,02
Moratoria Dto. 1023/95	13,80	-	-	-
Otros	33,50	42,96	61,70	65,97
<b>Afectados a Obras Públicas</b>	<b>1.826,06</b>	<b>2.549,44</b>	<b>4.272,51</b>	<b>5.007,96</b>
Obras de Infraestructura - Ley 23966	182,82	232,09	382,30	424,40
Coparticipación Vial - Ley 23966	358,40	495,51	881,03	969,58
FO.NA.VI. - Ley 23966 y 24464	1.269,79	209,84	353,87	2.947,73
F.E.D.E.I. - Ley 23966	15,04	1.612,00	2.655,31	666,25
<b>Contribuciones a la Seguridad Social</b>	<b>15.064,74</b>	<b>16.603,88</b>	<b>45.900,23</b>	<b>107.882,41</b>
Aportes y Retenc. que perciben Org.de Prev. y Asist.Soc.	15.064,74	16.603,88	45.900,23	107.882,41
<b>No Tributarios</b>	<b>2.105,90</b>	<b>1.249,67</b>	<b>3.568,69</b>	<b>11.894,97</b>
Regalías	966,97	595,81	1.610,16	93,45
de Hidrocarburos	-	-	-	-
de Recursos Hídricos y Otros	965,97	595,81	1.610,16	93,45
Otros No Tributarios	1.139,93	653,86	1.958,53	11.801,52
<b>Vta.Bienes y Serv.de la Adm.Públ.</b>	<b>-</b>	<b>-</b>	<b>-</b>	<b>-</b>
Actividades de Prod.Empr.Públ.	-	-	-	-
<b>Rentas de la Propiedad</b>	<b>1.691,21</b>	<b>1.826,29</b>	<b>5.161,94</b>	<b>8.243,75</b>
Intereses Cobrados	1.691,21	1.826,29	5.161,94	8.243,75
<b>Transferencias Corrientes</b>	<b>11.613,63</b>	<b>9.865,82</b>	<b>21.980,50</b>	<b>45.378,40</b>
Aportes No Reinteg. p/Financ.Erogac.Ctes.	11.616,63	9.865,82	21.980,50	45.378,40
ATN p/Financ.Erog.Ctes.	-	-	-	-
Fondo de A.T.N.	-	-	-	-
Aporte Ministerio de Economía	-	-	-	-
Aporte Ministerio del Interior	-	-	-	-
Subsidio a los Consumidores de Gas	-	-	-	-
Otras Transferencias Corrientes	-	-	-	-
<b>II. GASTOS CORRIENTES</b>	<b>115.162,89</b>	<b>137.275,25</b>	<b>359.398,21</b>	<b>829.728,87</b>
<b>Gastos de Consumo</b>	<b>56.218,22</b>	<b>68.894,98</b>	<b>173.138,57</b>	<b>397.727,14</b>
Personal	47.631,91	61.251,71	153.773,90	351.081,41
Bienes de Consumo	2.687,50	1.989,51	5.059,50	7.253,04
Servicios	5.898,80	5.653,76	14.305,17	39.392,69

(continúa)

Cuadro 4.7.1 (conclusión)

Esquema ahorro, inversión y financiamiento	2020	2021(*)	2022	2023
	Millones de \$			
<b>Rentas de la Propiedad</b>	<b>678,12</b>	<b>434,33</b>	<b>2.730,37</b>	<b>4.432,72</b>
Intereses y Gtos de la Deuda	678,12	434,33	2.730,37	4.432,72
<b>Prestaciones de la Seguridad Social</b>	<b>11.993,09</b>	<b>16.333,58</b>	<b>42.311,70</b>	<b>94.630,78</b>
Prestac. que brindan los Org.de Prev. y Asist.Soc.	11.993,09	16.333,58	42.311,70	94.630,78
<b>Transferencias Corrientes</b>	<b>46.273,46</b>	<b>51.612,36</b>	<b>141.217,56</b>	<b>332.938,23</b>
Al Sector Privado	21.374,47	20.672,88	54.451,70	129.135,04
Enseñanza Privada	5.719,36	7.252,02	19.846,71	45.902,28
Otros	15.655,11	13.420,86	34.604,99	83.232,76
Al Sector Público	24.898,99	30.939,48	86.765,86	203.803,19
Municipios	9.146,38	10.280,93	25.992,39	65.628,16
Coparticipación a Municipios	9.146,38	10.280,93	25.992,39	65.474,72
Subsidios a Municipios	-	-	-	153,44
Organismos de Seguridad Social	-	-	-	-
Organismos no Consolidados Presup.	-	-	-	-
Otros	15.752,61	20.658,55	60.773,47	138.175,03
Al Sector Externo	-	-	-	-
<b>III. RESULTADO ECONOMICO</b>	<b>19.042,94</b>	<b>17.622,56</b>	<b>3.214,08</b>	<b>67.889,29</b>
<b>IV. INGRESOS DE CAPITAL</b>	<b>4.336,73</b>	<b>4.337,05</b>	<b>21.920,29</b>	<b>37.670,74</b>
<b>Recursos Propios de Capital</b>	<b>17,99</b>	<b>9,49</b>	<b>36,19</b>	<b>105,30</b>
Venta de Activo Fijo	17,99	9,49	36,19	105,30
<b>Transferencias de Capital</b>	<b>3.091,92</b>	<b>3.164,29</b>	<b>19.804,64</b>	<b>34.225,44</b>
Aportes No Reinteg. p/Financ.Erog. de Capital	3.091,92	3.164,29	19.804,64	34.225,44
Fondo Desarrollo Regional	-	-	-	-
ATN p/Finan. Erog. de Capital	-	-	-	-
Fondo de A.T.N.	-	-	-	-
Aporte Ministerio de Economía	-	-	-	-
Aporte Ministerio del Interior	-	-	-	-
Otras Transferencias de Capital	-	-	-	-
<b>Disminución de la Inversión Financiera</b>	<b>1.226,82</b>	<b>1.163,27</b>	<b>2.079,46</b>	<b>3.340,00</b>
Venta de Acciones y Participaciones de Capital	-	-	-	-
Recupero de Préstamos	1.226,82	1.163,27	2.079,46	3.340,00
<b>V. GASTOS DE CAPITAL</b>	<b>22.575,16</b>	<b>21.950,83</b>	<b>61.493,65</b>	<b>105.367,74</b>
<b>Inversión Real Directa</b>	<b>18.096,91</b>	<b>17.392,95</b>	<b>51.371,73</b>	<b>72.387,68</b>
Maquinaria y Equipo	1.243,57	859,08	2.541,94	2.995,01
Construcciones	16.853,34	16.414,85	48.530,77	68.911,10
Con Rentas Generales	12.452,11	12.638,45	29.374,33	27.796,66
Con Recursos Afectados	4.401,23	3.776,40	19.156,44	41.114,44
Bienes Preexistentes	-	119,02	299,02	481,57
Otras	-	-	-	-
<b>Transferencias de Capital</b>	<b>1.141,42</b>	<b>1.068,35</b>	<b>2.551,25</b>	<b>4.759,54</b>
Al Sector Privado	734,39	815,63	1.900,00	2.729,29
Enseñanza Privada	-	-	-	-
Otros	734,39	815,63	1.900,00	2.729,29
Al Sector Público	407,02	252,72	651,24	2.030,25
Municipios	7,56	210,72	470,40	1.403,53
Coparticipación a Municipios	-	-	-	-
Subsidios a Municipios	7,56	210,72	516,10	1.403,53
Organismos de Seguridad Social	-	-	-	-
Organismos no Consolidados Presup.	-	-	-	-
Otros	399,46	42,00	180,84	626,72
Al Sector Externo	-	-	-	-
<b>Inversión Financiera</b>	<b>3.336,83</b>	<b>3.489,53</b>	<b>7.570,68</b>	<b>28.220,52</b>
Aportes de Capital	3.217,98	3.433,13	7.407,89	28.114,29
Préstamos	118,85	56,40	162,79	106,23
<b>VI. INGRESOS TOTALES (I+IV)</b>	<b>138.542,56</b>	<b>159.234,86</b>	<b>427.843,95</b>	<b>935.288,90</b>
<b>VII. GASTOS TOTALES (II+V)</b>	<b>137.738,05</b>	<b>159.226,08</b>	<b>420.891,86</b>	<b>935.096,61</b>
<b>VIII. GASTOS PRIMARIOS (VII - Rentas de la Propiedad)</b>	<b>137.059,93</b>	<b>158.791,75</b>	<b>418.161,49</b>	<b>930.663,89</b>
<b>IX. RESULTADO FINANCIERO PREVIO A FIGURATIV. (VI-VII)</b>	<b>804,51</b>	<b>8,78</b>	<b>6.952,09</b>	<b>192,29</b>
<b>X. CONTRIBUCIONES FIGURATIVAS</b>	<b>35.573,93</b>	<b>43.603,01</b>	<b>98.511,43</b>	<b>232.333,79</b>
<b>XI. GASTOS FIGURATIVOS</b>	<b>35.573,93</b>	<b>43.603,01</b>	<b>98.511,43</b>	<b>232.333,79</b>
<b>XII. RESULTADO PRIMARIO (VI-VIII)</b>	<b>1.482,63</b>	<b>443,11</b>	<b>9.682,47</b>	<b>4.625,01</b>
<b>XIII. RESULTADO FINANCIERO</b>	<b>804,51</b>	<b>8,78</b>	<b>6.952,09</b>	<b>192,29</b>
<b>XVI. FUENTES FINANCIERAS (IX+X-XI)</b>	-	<b>19.311,22</b>	-	-
<b>XV. APLICACIONES FINANCIERAS</b>	-	<b>19.320,02</b>	-	-

(\*) El valor del año 2021 corresponde al acumulado al mes de septiembre de 2021. Último dato disponible al momento de elaboración del anuario estadístico. En caso en que la Provincia no utilice el Devengado se tomará el Compromiso, Mandado a Pagar u Ordenado a Pagar, según sea el caso.

Fuente: Ministerio de Hacienda, Finanzas, Obras y Servicios Públicos.

Cuadro 4.7.2 Transferencia de coparticipación por municipio a precios corrientes. Años 2020-2023

Municipios	2020	2021	2022	2023
	\$			
<b>Total</b>	<b>7.411.108.869,8</b>	<b>13.464.190.174,2</b>	<b>25.378.363.273,7</b>	<b>52.682.697.289,9</b>
25 de Mayo	73.199.236,6	133.287.722,8	254.564.224,6	517.159.961,3
9 de Julio	38.906.413,6	70.516.941,4	132.596.576,5	253.315.272,0
Alba Posse	43.637.425,8	73.732.227,2	140.299.174,6	286.321.053,3
Almafuerte	27.375.016,5	47.948.270,1	88.851.226,7	174.881.545,4
Apóstoles	228.099.875,4	413.158.751,3	802.351.092,6	1.795.381.179,6
Aristóbulo del Valle	142.539.108,1	258.411.123,6	481.761.606,3	993.381.665,5
Arroyo del Medio	26.797.089,0	48.421.365,2	92.827.150,3	181.296.473,3
Azara	31.111.480,0	57.608.783,5	109.434.733,1	218.741.171,5
Bernardo de Irigoyen	66.462.064,2	139.100.792,5	253.712.473,1	470.176.147,9
Bonpland	30.411.150,4	54.700.554,6	99.107.558,3	216.850.455,9
Caá Yari	31.906.429,0	56.092.491,2	106.195.892,8	216.850.455,9
Campo Grande	91.147.777,4	163.092.653,0	306.384.855,1	601.287.158,6
Campo Ramón	57.620.153,7	104.814.770,1	198.980.493,1	385.555.697,6
Campo Viera	83.780.230,2	147.569.749,8	285.984.850,6	564.976.686,6
Candelaria	65.777.842,1	115.108.373,9	213.313.797,2	398.823.094,1
Capioví	52.350.768,2	94.078.604,8	182.479.493,4	361.628.295,8
Caragatatay	34.369.223,8	61.966.390,5	117.184.124,7	233.881.619,8
Cerro Azul	42.807.213,5	76.966.906,8	141.565.614,3	285.543.240,2
Cerro Corá	26.655.954,6	48.171.282,0	89.517.049,7	175.804.563,9
Colonia Alberdi	42.268.758,7	76.113.285,0	142.081.831,3	277.580.301,5
Colonia Aurora	40.360.736,8	71.548.473,2	136.886.491,5	279.248.639,7
Colonia Delicia	41.608.857,9	72.755.238,8	140.344.612,6	289.089.093,4
Colonia Polana	33.323.203,6	59.656.320,2	111.121.587,8	211.945.460,4
Colonia Victoria	32.803.660,4	60.456.169,6	114.397.398,6	232.854.520,5
Colonia Wanda	90.516.170,9	158.509.004,3	305.414.420,2	617.670.991,0
Comandante Andresito	85.230.165,7	145.791.075,5	256.631.515,9	504.540.627,5
Concepción de la Sierra	40.089.468,9	71.813.102,4	136.376.567,1	295.015.603,3
Corpus Christi	35.544.844,0	62.738.895,1	119.897.626,6	245.071.061,5
Dos Arroyos	38.594.341,1	69.314.476,9	130.784.536,0	250.202.496,1
Dos de Mayo	69.722.857,7	150.508.270,4	265.824.967,6	502.942.440,0
El Alcázar	39.534.783,3	68.352.458,4	125.323.613,9	245.654.303,6
Eldorado	371.872.893,9	680.654.143,6	1.331.678.670,6	3.011.136.688,5
El Soberbio	93.479.509,6	190.506.535,9	320.350.225,7	660.785.092,6
Fachinal	25.234.306,2	45.963.461,7	87.677.149,4	176.944.882,7
Fracrán	-	-	10.300.000,0	115.200.000,0
Florentino Ameghino	32.523.418,4	57.611.990,0	109.258.876,6	216.174.692,6
Garupá	117.222.493,5	240.116.622,8	473.312.144,1	882.727.104,7
Garuhapé	51.549.630,1	89.998.183,1	171.948.737,4	358.504.350,3
General Alvear	24.497.122,4	42.334.694,7	82.087.421,3	182.978.012,0
General Belgrano/ San Antonio	52.316.906,9	90.844.560,0	167.950.301,0	317.461.406,2
General Urquiza	36.385.785,3	63.429.089,5	119.955.308,9	230.699.287,6
Gobernador López	28.716.913,0	51.148.412,1	98.558.421,0	195.136.166,2
Gobernador Roca	72.483.545,6	128.383.806,2	242.504.098,9	501.362.535,1
Guaraní	42.544.716,9	75.825.514,3	145.993.431,8	298.150.718,5
Hipólito Yrigoyen	31.100.000,0	55.601.706,3	100.654.381,3	202.988.931,5
Itacaruaré	33.342.715,2	59.135.552,6	111.613.871,7	219.145.309,4
Jardín América	152.275.288,1	267.479.958,0	507.665.345,5	983.414.284,1
Leandro N. Alem	225.461.552,6	399.432.261,7	751.630.042,5	1.589.003.277,5
Loreto	26.174.640,2	46.591.202,5	89.180.892,3	179.016.851,2
Los Helechos	38.567.316,2	67.465.954,8	129.353.957,3	256.381.846,1
Mártires	26.079.099,7	48.089.298,9	91.873.041,9	175.012.027,1
Mojón Grande	30.747.714,1	52.522.046,8	100.646.233,9	200.818.467,1
Montecarlo	184.489.501,0	334.760.818,5	645.348.570,5	1.334.133.394,6
Oberá	467.286.111,6	855.924.210,6	1.607.686.874,9	3.651.924.774,6
Olegario Víctor Andrade	28.919.107,0	49.730.939,5	93.704.404,1	185.243.925,9

(continúa)

**Cuadro 4.7.2** (conclusión)

Municipios	2020	2021	2022	2023
			\$	
Panambí	39.523.811,9	69.740.668,9	132.410.562,6	251.602.255,2
Piray	87.612.393,2	153.504.807,9	284.406.117,0	569.624.272,7
Posadas	1.815.993.434,8	3.296.735.879,8	6.204.810.662,5	13.109.648.437,0
Pozo Azul	22.065.193,7	24.529.181,8	58.043.392,2	115.200.000,0
Profundidad	24.378.443,5	45.271.125,7	80.351.951,6	171.723.583,3
Puerto Esperanza	115.771.289,0	203.028.245,1	409.916.858,0	889.906.619,4
Puerto Iguazú	270.350.788,4	477.548.971,4	866.701.764,5	1.937.763.131,5
Puerto Leoni	39.078.399,2	69.077.679,5	129.987.948,6	265.766.883,1
Puerto Libertad	106.182.379,3	191.150.451,7	363.390.260,0	688.363.141,0
Puerto Rico	160.217.287,7	283.546.062,5	532.372.415,2	993.381.665,5
Ruiz de Montoya	35.876.860,2	61.742.680,6	119.518.537,2	247.008.486,5
Salto Encantado	12.000.000,0	26.207.887,8	46.405.289,3	115.200.000,0
San Ignacio	65.361.078,2	119.393.343,8	231.275.845,8	489.844.316,2
San Javier	84.745.121,4	157.831.669,7	307.351.576,7	602.692.502,5
San José	45.438.143,7	82.035.362,1	156.974.255,7	316.517.669,9
San Martín	30.634.658,4	54.473.334,1	104.007.927,2	203.735.266,6
San Pedro	116.322.978,4	240.647.615,6	432.926.530,2	807.024.411,7
Santa Ana	44.527.584,3	77.976.314,7	149.371.711,7	300.156.176,7
Santa María	31.056.870,8	56.072.768,6	105.680.162,4	206.013.873,3
San Vicente	160.936.443,2	329.269.580,0	584.550.476,2	1.173.341.852,5
Santiago de Liniers	28.099.145,7	48.468.641,1	94.538.352,8	188.343.501,3
Santo Pipó	66.505.765,9	115.907.195,5	219.856.245,7	431.861.475,0
Tres Capones	30.608.210,6	54.175.218,1	100.684.871,9	199.962.466,5

Fuente: Ministerio de Hacienda, Finanzas, Obras y Servicios Públicos.

**Cuadro 4.7.3** Participación del gasto de capital en el gasto total del Poder Ejecutivo provincial por ministerios y organismos descentralizados. Años 2019-2023

Ministerios y Organismos Descentralizados	Participación del gasto de capital en el gasto total				
	2019	2020	2021	2022	2023 <sup>(1)</sup>
	%				
<b>Total</b>	<b>26,7</b>	<b>28,8</b>	<b>29,4</b>	<b>52,7</b>	<b>11,8</b>
<b>Administración central</b>	<b>18,9</b>	<b>21,2</b>	<b>22,9</b>	<b>22,7</b>	<b>9,6</b>
Gobernación	45,3	37,9	34,7	30,8	28,8
Ministerio de Gobierno	1,1	10,8	8,9	7,3	0,8
Ministerio de Hac. Fin. O. y S. Pub.	63,3	58,3	53,1	53,6	31,2
M. de Des. Social de la M. y la Juv.	0,6	0,3	0,3	0,3	-
M. de Salud Pública	1,5	1,7	2,7	2,5	0,9
M. del Agro y la Producción	6,8	5,1	6,7	3,3	0,9
Ministerio de Ecología y R.N.R.	4,4	4,2	3,9	3,2	1,6
M. de Cult., Educ. Ciencia y Tecn.	34,6	33,1	31,2	35,1	13,2
Obligaciones a Cargo del Tesoro	13,1	17,3	18,4	21,5	2,4
M. de Acción Coop. Mutual Com. e Int.	2,5	2,0	1,9	1,8	1,3
Ministerio de Trabajo y Empleo	10,4	8,1	7,9	7,6	1,4
Ministerio de Derechos Humanos	5,7	5,9	5,8	5,8	0,6
Ministerio de Turismo	3,1	2,4	2,1	2,1	1,1
Ministerio de Deportes	2,3	2,0	2,4	2,4	0,3
Ministerio de Industria	13,9	11,8	1,8	1,8	0,2
Secretaría de Estado de Energía	19,8	14,1	89,5	87,8	40,3
Secretaría de Estado de Agricultura Familiar	4,2	2,8	2,7	2,8	0,3
Secretaría de Estado de Cultura	-	-	1,1	1,0	0,1
Secretaría de Prev. Adicc. Contr. Drogas	-	-	6,2	7,0	1,4
Secretaría de Estado de Cambio Climático	-	-	20,0	13,9	2,2
Contaduría Gral. de la Provincia	-	-	0,9	1,2	0,1
Poder Judicial	4,3	5,7	5,6	5,6	1,1
Tribunal de Cuentas	3,0	3,0	3,2	2,3	1,2
Tribunal Electoral	2,9	6,7	1,9	7,5	0,8
Fiscalía de Estado	3,4	2,8	2,5	2,5	4,0
<b>Organismos Descentralizados</b>	<b>37,2</b>	<b>40,6</b>	<b>40,4</b>	<b>16,4</b>	<b>15,8</b>
Inst. P. de Estadística y Censos	3,3	3,3	3,5	2,0	0,2
ICIMM	5,6	5,6	5,6	5,5	0,6
Dir. Gral. Centro de Cómputos	1,7	3,6	3,4	3,4	0,4
Inst. Prov. de Desarrollo Habitacional	92,8	93,6	89,7	67,5	45,4
Dirección Provincial de Vialidad	92,0	92,8	92,0	81,4	70,9
Inst. Misionero de Agua y San.	87,9	94,7	94,7	73,1	48,8
Ente Prov. Reg. de Agua y Cloacas	8,0	7,6	4,9	4,4	0,6
Inst. de Fomento Agropecuario e Industrial	-	-	-	-	-
Instituto del Suelo	3,8	3,8	3,8	3,8	0,4
Instituto Forest. Prov.	10,2	10,2	2,9	4,1	0,4
I.Mi.Bio	1,3	1,4	0,5	0,5	0,1
Consejo General de Educación	0,2	0,3	0,2	0,2	0,1
SPEPM	0,0	0,0	0,0	0,0	-
Instituto de Artes Audiovisuales de Misiones	1,3	1,7	1,4	1,4	0,2
Instituto Prov. del Teatro Independiente	-	-	-	0,0	-
Instituto Provincial de Danza	2,5	2,5	2,9	2,9	0,3

<sup>(1)</sup> Año 2023: valores estimados. Los totales se calcularon a partir de la clasificación económica del gasto consolidado informada en la sentencia N° 822/2024 TC (Cuenta General del Ejercicio 2023). Las jurisdicciones individuales se estimaron por interpolación ponderada entre 2022 y 2024 al no disponerse del desglose institucional-económico de la Cuenta General de Contaduría.

**Fuente:** Ministerio de Hacienda, Finanzas, Obras y Servicios Públicos.

**Cuadro 4.7.4** Stock de deuda de la Administración Pública no financiera provincial, uso del crédito y servicios de deuda, en millones de pesos y dólares. Trimestres 2020-2023

Tipo de deuda	Moneda	2020	2021	2022	2023
<b>Total deuda pública provincial</b>	\$	<b>11.164,4</b>	<b>12.792,5</b>	<b>21.202,4</b>	<b>44.772,2</b>
<b>Gobierno Nacional</b>	\$	<b>7.560,0</b>	<b>7.798,2</b>	<b>9.615,2</b>	<b>20.643,6</b>
<b>Tesoro Nacional</b>	\$	<b>3.940,6</b>	<b>3.970,4</b>	<b>1.534,5</b>	<b>0,0</b>
Desendeudamiento decreto 660/10	\$	-	-	-	-
Préstamo con fondos del FGS 2016	\$	-	-	-	-
Préstamo con fondos del FGS 2017	\$	1.685,3	1.685,3	-	-
Préstamo con fondos del FGS 2018	\$	738,3	750,7	-	-
Préstamo con fondos del FGS 2019	\$	1.517,1	1.517,1	1.517,1	0,0
Préstamo refinanciación servicios 2017	\$	-	-	-	-
<b>Fondo fiduciario para el desarrollo provincial</b>	\$	<b>1.415,9</b>	<b>1.431,3</b>	<b>4.385,2</b>	<b>5.477,1</b>
F.Fid.2001.-Lecop-	\$	21,5	21,5	21,5	21,5
Prog. p/ LA EMERGENCIA FINANCIERA PROV. DTO. 352/2020	\$	1.394,4	1.409,7	1.607,6	2.009,9
F.F.D.P Convenio Programa Asist. Fin. a las provincias 2022	\$	-	-	2.756,0	3.445,7
PROFEDESS	\$	-	-	-	-
<b>Otros fondos fiduciarios</b>	\$	<b>8.883,3</b>	<b>912,9</b>	<b>1.334,7</b>	<b>5.825,3</b>
FFFIR - Mejor infraestructura provincial	\$	477,1	427,1	364,2	246,6
FFFIR 264 millones - tribunal de cuentas	\$	269,7	255,5	228,6	185,1
FFFIR 100 millones	\$	-	-	-	-
Asistencia financiera FFFIR - 145 millones	\$	141,5	135,4	119,9	97,1
Asistencia financiera FFFIR - SILICON MISIONES	\$	-	94,9	622,0	1.096,4
Asistencia financiera FFFIR - SILICON MISIONES I etapa	\$	-	-	-	846,0
Asistencia financiera FFFIR - SILICON MISIONES PARQUE SOLAR FOTOVOLTAICO	\$	-	-	-	1.534,1
Asistencia financiera FFFIR - HOSPITAL NIVEL II - 2° ETAPA - PUERTO RICO - MISIONES	\$	-	-	-	540,5
Asistencia financiera FFFIR - HOSPITAL NIVEL II - 3° ETAPA - PUERTO RICO - MISIONES	\$	-	-	-	1279,5
<b>Financiamiento de organismos internacionales de crédito</b>	<b>U\$S</b>	<b>942,2</b>	<b>1.049,7</b>	<b>1.612,3</b>	<b>5.908,1</b>
BID	U\$S	887,2	982,6	1.496,5	5.908,1
BID I al VI Enohsa (²)	U\$S	117,4	124,0	155,7	428,1
BID 940 Promeba (²)	U\$S	28,7	26,3	30,2	68,9
BID 1956 - Prosap (²)	U\$S	741,1	832,3	1.310,6	5.411,1
BIRF	U\$S	-	-	-	-
Otros	U\$S	60,0	67,1	115,8	0,0
Jexim 4117	U\$S	60,0	67,1	115,8	0,0
<b>Financiamiento por convenios bilaterales internacionales</b>	<b>U\$S</b>	<b>355,5</b>	<b>434,0</b>	<b>748,5</b>	<b>3.415,7</b>
Banca del Lavoro- Nación- (²)	U\$S	355,5	434,0	748,5	3.415,7
<b>Otros</b>	\$	<b>17,4</b>	<b>17,4</b>	<b>17,4</b>	<b>17,4</b>
Estado Nacional Papel Misionero	\$	17,4	17,4	17,4	17,4
<b>Entidades bancarias y financieras</b>	\$	<b>190,3</b>	<b>115,0</b>	<b>510,0</b>	<b>311,5</b>
Regidas por B.C.R.A.	\$	190,3	115,0	510,0	311,5
Banco Nación Argentina (I.Pro.D.Ha.)	\$	110,3	115,0	117,2	53,4
Banco Macro (casas de madera)	\$	80,0	-	392,8	258,1
No regidas por el B.C.R.A.	\$	-	-	-	0,0
<b>Préstamos directos con organismos internacionales</b>	\$	<b>-</b>	<b>-</b>	<b>-</b>	<b>-</b>
BID	\$	-	-	-	-
BIRF	\$	-	-	-	-
Otros	\$	-	-	-	-

(continúa)

Cuadro 4.7.4 (conclusión)

Tipo de deuda	Moneda	2020	2021	2022	2023
<b>Deuda consolidada (1)</b>	\$	<b>38,9</b>	<b>31,0</b>	<b>31,1</b>	<b>30,8</b>
Vicov	\$	7,2	7,2	7,2	7,1
Consolidación pag.Efvo.(Ley2913)	\$	0,0	0,0	0,0	0,0
Consol.3726 pag.Efvo.	\$	12,6	4,7	4,8	4,7
Deuda Consol.otros	\$	8,9	8,9	8,9	8,8
Anssal	\$	10,3	10,3	10,3	10,2
<b>Títulos públicos provinciales</b>	<b>\$</b>	<b>3.375,3</b>	<b>4.848,3</b>	<b>11.046,1</b>	<b>23.786,2</b>
<b>Títulos públicos locales</b>	<b>\$</b>	<b>3.375,3</b>	<b>4.848,3</b>	<b>11.046,1</b>	<b>23.786,2</b>
<b>Bonos colocación voluntaria</b>	<b>\$</b>	<b>3.375,3</b>	<b>4.848,3</b>	<b>11.046,1</b>	<b>23.786,2</b>
Consol. Bonos en u\$s	\$	1,1	1,1	1,1	1,0
Tenedores CEMIS Serie I-Ley 3311	\$	744,8	1.128,8	2.147,1	5.402,3
Tenedores CEMIS Serie Adicional	\$	242,7	367,8	699,6	1.760,0
Tenedores CEMIS Serie Adicional II-	\$	155,4	235,6	448,0	1.127,3
SENIOR - JUNIOR	\$	177,7	275,7	536,6	1.380,6
Bono FGS Dto. 1161/16	\$	2.053,2	1.838,9	4.777,3	10.251,0
Consol. Bonos 3726	\$	0,4	0,4	0,4	0,4
BONO RECONVERSION FGS		-	-	2.435,9	3.863,6
<b>Bonos colocación no voluntaria</b>	<b>\$</b>	<b>-</b>	<b>-</b>	<b>-</b>	<b>0,0</b>
<b>Títulos públicos internacionales (Ley extranjera)</b>	<b>\$</b>	<b>-</b>	<b>-</b>	<b>-</b>	<b>-</b>
<b>Garantía y/o avales (3)</b>	<b>\$</b>	<b>-</b>	<b>-</b>	<b>-</b>	<b>-</b>

(1) Se consigna la Deuda Consolidada no instrumentada mediante la emisión de Títulos Públicos.

(2) Los préstamos referenciados están expuestos en pesos aunque originalmente son liquidados en Dólares por los acreedores, para su conversión se utilizó la cotización a fecha de cierre 31/03/2019 (1u\$s = 42,64 pesos).

(3) Se incluyen aquellos Avales y Garantías en los que el deudor ha incurrido en incumplimiento de pago, con lo cual la provincia como garante ha debido hacerse cargo de la deuda.

Fuente: Ministerio de Hacienda, Finanzas, Obras y Servicios Públicos.

Cuadro 4.7.5 Recaudación de los impuestos provinciales a valores corrientes en miles de pesos. Años 2021-2023

Año	Mes	IIBB directo	Inmobiliario	IPA	Sellos	Tasas Varias cod. fiscal	Tasa forestal	Conc. Minera	Tasa administrativa	Tasa servicios industriales	Tasa adm. inmobiliaria	Total
2021	Enero	3.904.172.460	50.238.128	9.639.138	161.686.461	560.829	9.014.670	579.118	1.623.423	2.722	78.522	4.137.595.472
	Febrero	3.691.234.428	355.770.630	66.591.857	167.434.663	1.217.729	9.101.216	634.752	1.531.549	10.265	73.879	4.293.600.967
	Marzo	3.943.476.454	186.148.225	63.078.950	186.139.112	1.309.017	11.488.766	728.470	2.020.343	60.885	115.951	4.394.566.172
	Abril	4.638.694.174	23.449.304	42.273.787	245.061.421	1.270.869	13.038.692	1.203.471	2.011.139	158.984	94.251	4.967.256.091
	Mayo	4.807.684.826	21.428.326	37.853.967	212.184.879	1.177.247	11.067.272	742.099	1.864.967	20.029	94.679	5.094.118.291
	Junio	4.793.677.068	23.942.010	36.602.147	235.164.569	1.729.205	15.792.826	1.125.242	2.112.633	69.029	101.295	5.110.316.023
	Julio	4.864.320.935	26.038.524	37.615.461	246.497.467	1.686.062	14.215.702	1.026.477	1.973.751	46.739	99.297	5.193.520.414
	Agosto	5.287.824.232	26.448.455	35.081.344	259.699.543	2.088.057	15.964.381	1.093.324	2.752.324	111.929	147.705	5.631.211.294
	Septiembre	5.834.386.824	23.762.522	25.797.880	268.986.977	2.457.555	16.439.149	1.121.972	3.265.364	79.074	153.513	6.176.450.830
	Octubre	5.854.050.384	21.946.126	22.087.874	332.704.050	2.309.854	16.852.861	1.107.689	3.354.915	96.514	159.481	6.254.669.748
	Noviembre	6.088.581.657	18.922.355	17.153.717	279.090.825	2.508.874	17.261.616	1.421.595	3.489.212	299.664	183.186	6.428.912.699
	Diciembre	6.570.416.106	19.792.744	18.021.707	268.863.307	2.482.382	29.860.659	1.502.965	3.809.040	477.289	227.870	6.915.454.069
2022	Enero	6.509.522.748	378.277.392	18.960.340	308.857.512	1.046.071	19.531.032	2.349.923	2.794.691	1.794	115.676	7.241.457.179
	Febrero	6.203.764.927	397.937.841	106.772.617	312.276.610	1.407.632	22.951.210	1.003.014	2.693.182	101.610	122.933	7.049.031.577
	Marzo	6.580.225.848	422.943.424	115.926.184	362.826.139	2.231.792	19.570.878	1.590.915	3.281.458	39.443	145.605	7.508.781.684
	Abril	7.463.317.780	37.734.847	88.244.095	315.915.709	2.194.713	23.982.133	1.364.261	3.398.198	89.956	165.905	7.936.407.596
	Mayo	8.438.022.830	27.796.661	77.810.667	316.713.521	2.527.340	19.702.193	1.590.098	3.456.319	83.047	173.393	8.887.876.068
	Junio	9.132.327.470	29.697.889	73.024.706	348.881.102	3.331.618	24.190.765	2.132.843	3.720.393	11.797	165.738	9.617.484.323
	Julio	9.654.146.654	27.077.670	74.382.040	430.069.448	2.533.426	26.197.002	1.586.863	3.449.510	17.452	142.625	10.219.602.690
	Agosto	11.276.680.391	34.453.208	68.616.424	457.513.800	2.871.634	30.263.264	2.976.052	4.439.585	50.948	202.375	11.878.067.679
	Septiembre	11.404.805.479	27.611.177	44.066.962	556.377.728	2.734.186	43.184.278	5.178.838	4.124.014	157.457	189.306	12.088.429.423
	Octubre	11.605.373.941	25.241.349	36.980.902	419.946.811	3.502.860	31.550.305	2.081.412	6.404.334	41.573	269.969	12.131.393.456
	Noviembre	12.236.120.803	21.565.483	31.874.478	439.969.198	4.225.748	32.435.468	2.459.306	8.385.394	245.031	303.200	12.777.584.108
	Diciembre	12.708.749.065	24.565.462	32.214.286	464.436.418	3.195.830	38.031.070	2.952.562	9.422.160	267.248	291.540	13.284.125.640
2023	Enero	13.437.193.345	96.585.407	43.397.424	553.750.311	2.169.422	30.804.201	1.082.398	6.853.810	307.845	220.722	14.172.364.885
	Febrero	13.856.817.353	1.094.570.395	188.842.847	690.017.729	1.850.885	28.747.503	2.099.760	5.848.234	14.212	258.038	15.869.066.957
	Marzo	14.376.546.254	1.060.375.928	212.075.575	660.081.569	4.166.851	36.886.265	3.487.667	8.462.699	476.550	383.095	16.362.942.452
	Abril	15.036.020.499	40.709.526	152.853.580	758.377.480	3.601.821	30.725.335	4.350.209	8.075.241	39.535	332.164	16.035.085.391
	Mayo	15.992.432.974	32.947.545	95.417.159	792.208.089	3.470.939	32.886.343	3.070.558	7.779.371	476.645	337.922	16.961.027.546
	Junio	17.582.893.772	31.133.968	97.893.136	763.538.332	3.499.592	43.168.970	3.630.431	7.199.438	86.776	295.133	18.533.339.547
	Julio	19.410.926.667	37.398.965	107.250.301	945.740.710	3.626.028	48.100.945	3.547.305	7.714.823	39.922	349.486	20.564.695.152
	Agosto	22.835.453.796	36.824.750	104.947.956	1.086.465.234	4.616.588	57.318.813	3.204.257	7.876.885	3.754.897	333.854	24.140.797.030
	Septiembre	24.779.873.706	31.070.865	74.109.763	1.066.495.380	4.323.699	61.181.031	3.522.842	7.935.455	74.572	412.177	26.028.999.490
	Octubre	25.023.658.849	29.891.605	65.940.886	1.028.493.005	4.719.436	55.983.634	3.708.001	10.775.137	117.424	467.406	26.223.755.382
	Noviembre	31.739.614.248	30.096.770	56.878.705	1.084.548.062	5.998.058	62.952.383	3.554.746	17.132.514	1.769.992	670.613	33.003.216.092
	Diciembre	37.409.352.862	47.970.967	70.148.550	971.503.419	7.393.034	67.802.305	3.333.932	18.061.416	217.933	684.738	38.596.469.157

Fuente: Agencia Tributaria Misiones.

**Cuadro 4.7.6** Recaudación del impuesto sobre los ingresos brutos a valores corrientes en pesos y variación interanual. Período 2019-2023

Período	2019	2020	2021	2022	2023
<b>Total</b>	<b>17.372.407.015</b>	<b>31.465.193.929</b>	<b>60.278.519.549</b>	<b>113.213.057.934</b>	<b>251.480.784.325</b>
Enero	1.360.464.139	1.781.838.098	3.904.172.460	6.509.522.748	13.437.193.345
Febrero	1.350.732.068	1.906.895.102	3.691.234.428	6.203.764.927	13.856.817.353
Marzo	1.261.451.543	1.798.072.508	3.943.476.454	6.580.225.848	14.376.546.254
Abril	1.286.936.677	1.851.757.472	4.638.694.174	7.463.317.780	15.036.020.499
Mayo	1.395.639.898	2.312.866.577	4.807.684.826	8.438.022.830	15.992.432.974
Junio	\$ 1.415.117.352	2.544.622.874	4.793.677.068	9.132.327.470	17.582.893.772
Julio	1.337.332.470	2.950.550.132	4.864.320.935	9.654.146.654	19.410.926.667
Agosto	1.488.170.162	3.246.786.580	5.287.824.232	11.276.680.391	22.835.453.796
Septiembre	1.507.510.124	3.072.193.495	5.834.386.824	11.404.805.479	24.779.873.706
Octubre	1.608.968.376	2.969.770.294	5.854.050.384	11.605.373.941	25.023.658.849
Noviembre	1.719.482.525	3.461.349.274	6.088.581.657	12.236.120.803	31.739.614.248
Diciembre	1.640.601.681	3.568.491.522	6.570.416.106	12.708.749.065	37.409.352.862
<b>Variación interanual</b>	<b>% 107,2</b>	<b>81,1</b>	<b>91,6</b>	<b>87,8</b>	<b>122,1</b>

Fuente: Agencia Tributaria Misiones.

**Cuadro 4.7.7** Recaudación del impuesto inmobiliario a valores corrientes en pesos y variación interanual. Período 2019-2023

Período	2019	2020	2021	2022	2023
<b>Total</b>	<b>283.288.150</b>	<b>469.341.989</b>	<b>797.887.347</b>	<b>1.454.902.404</b>	<b>2.569.576.693</b>
Enero	30.529.113	51.255.770	50.238.128	378.277.392	96.585.407
Febrero	58.207.782	206.419.512	355.770.630	397.937.841	1.094.570.395
Marzo	31.294.019	78.133.500	186.148.225	422.943.424	1.060.375.928
Abril	23.429.119	3.650.170	23.449.304	37.734.847	40.709.526
Mayo	22.967.219	8.429.266	21.428.326	27.796.661	32.947.545
Junio	\$ 23.328.142	14.787.890	23.942.010	29.697.889	31.133.968
Julio	24.985.006	19.832.362	26.038.524	27.077.670	37.398.965
Agosto	22.605.118	18.729.549	26.448.455	34.453.208	36.824.750
Septiembre	21.987.882	17.465.823	23.762.522	27.611.177	31.070.865
Octubre	8.501.580	14.930.145	21.946.126	25.241.349	29.891.605
Noviembre	6.360.462	13.301.794	18.922.355	21.565.483	30.096.770
Diciembre	9.092.708	22.406.209	19.792.744	24.565.462	47.970.967
<b>Variación interanual</b>	<b>% 44,7</b>	<b>65,7</b>	<b>70,0</b>	<b>82,3</b>	<b>76,6</b>

Fuente: Agencia Tributaria Misiones.

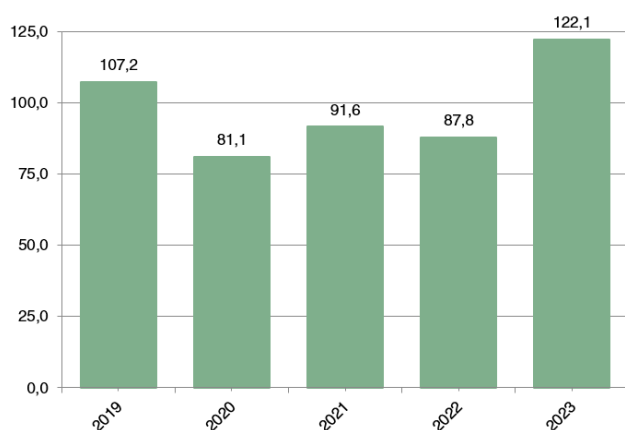
**Gráfico 4.7.1** Variación interanual de la recaudación del impuesto sobre los ingresos brutos. Período 2019-2023

Fuente: Agencia Tributaria Misiones.

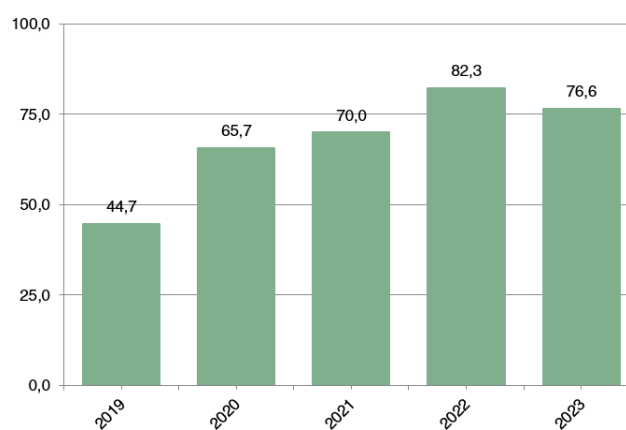
**Gráfico 4.7.2** Variación interanual de la recaudación del impuesto inmobiliario. Período 2019-2023

Fuente: Agencia Tributaria Misiones.

**Cuadro 4.7.8** Recaudación del impuesto a los sellos a valores corrientes en pesos y variación interanual. Período 2019-2023

Período	2019	2020	2021	2022	2023
<b>Total</b>	<b>1.038.964.434</b>	<b>1.460.962.151</b>	<b>2.863.513.272</b>	<b>4.733.783.995</b>	<b>10.401.219.320</b>
Enero	70.657.791	96.004.293	161.686.461	308.857.512	553.750.311
Febrero	71.712.272	96.148.906	167.434.663	312.276.610	690.017.729
Marzo	74.780.040	94.282.907	186.139.112	362.826.139	660.081.569
Abril	72.511.863	38.165.579	245.061.421	315.915.709	758.377.480
Mayo	84.200.652	68.864.404	212.184.879	316.713.521	792.208.089
Junio	\$ 94.425.206	117.369.102	235.164.569	348.881.102	763.538.332
Julio	96.400.921	116.095.807	246.497.467	430.069.448	945.740.710
Agosto	93.308.077	155.447.739	259.699.543	457.513.800	1.086.465.234
Septiembre	82.281.112	156.927.522	268.986.977	556.377.728	1.066.495.380
Octubre	91.265.876	193.123.518	332.704.050	419.946.811	1.028.493.005
Noviembre	102.522.742	162.499.081	279.090.825	439.969.198	1.084.548.062
Diciembre	104.897.882	166.033.293	268.863.307	464.436.418	971.503.419
<b>Variación interanual</b>	<b>% 9,4</b>	<b>40,6</b>	<b>96,0</b>	<b>65,3</b>	<b>119,7</b>

Fuente: Agencia Tributaria Misiones.

**Cuadro 4.7.9** Recaudación del impuesto automotor a valores corrientes en pesos y variación interanual. Período 2019-2023

Período	2019	2020	2021	2022	2023
<b>Total</b>	<b>167.049.463</b>	<b>233.594.424</b>	<b>411.797.829</b>	<b>768.873.700</b>	<b>1.269.755.882</b>
Enero	15.277.623	28.511.901	9.639.138	18.960.340	43.397.424
Febrero	29.321.193	52.800.609	66.591.857	106.772.617	188.842.847
Marzo	22.023.216	19.452.518	63.078.950	115.926.184	212.075.575
Abril	15.557.897	9.780.399	42.273.787	88.244.095	152.853.580
Mayo	13.305.912	12.178.633	37.853.967	77.810.667	95.417.159
Junio	\$ 12.794.515	21.843.821	36.602.147	73.024.706	97.893.136
Julio	15.945.768	22.175.918	37.615.461	74.382.040	107.250.301
Agosto	12.169.769	18.622.436	35.081.344	68.616.424	104.947.956
Septiembre	9.354.057	14.650.443	25.797.880	44.066.962	74.109.763
Octubre	7.637.376	12.243.884	22.087.874	36.980.902	65.940.886
Noviembre	7.302.831	9.285.088	17.153.717	31.874.478	56.878.705
Diciembre	6.359.306	12.048.775	18.021.707	32.214.286	70.148.550
<b>Variación interanual</b>	<b>% 44,2</b>	<b>39,8</b>	<b>76,3</b>	<b>86,7</b>	<b>65,1</b>

Fuente: Agencia Tributaria Misiones.

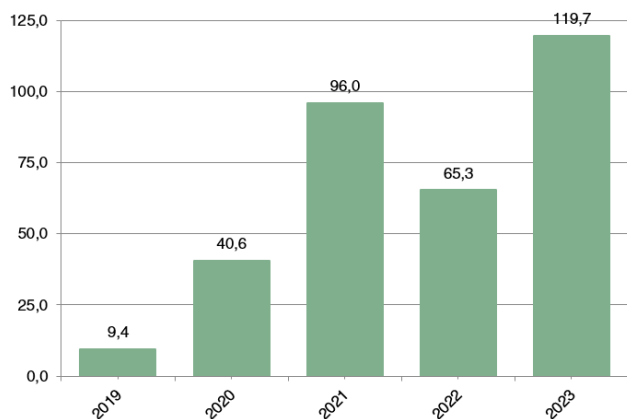
**Gráfico 4.7.3** Variación interanual de la recaudación del impuesto a los sellos. Período 2019-2023

Fuente: Agencia Tributaria Misiones.

**Gráfico 4.7.4** Variación interanual de la recaudación del impuesto automotor. Período 2019-2023

Fuente: Agencia Tributaria Misiones.

# Capítulo 5

## Aspectos Financieros

### Depósitos

Operaciones  
Sector Privado  
Sector Público  
Sistema Financiero  
Participación  
Sector Externo  
Préstamos





## Definiciones y conceptos

**Préstamos Sistema Financiero:** cantidad de dinero otorgada por entidades financieras a prestatarios totales. Se consideran los préstamos a personas (físicas o jurídicas) no financieras totales. Se toman los saldos del último día de cada trimestre.

*Unidad de medida:* en miles de pesos corrientes.

**Depósitos Sistema Financiero:** cantidad de dinero ingresada a entidades financieras por depositantes totales. Se consideran los depósitos de personas (físicas o jurídicas) no financieras totales. Se toman los saldos del último día de cada trimestre.

*Unidad de medida:* en miles de pesos corrientes.

**Préstamos del Sector Privado:** cantidad de dinero otorgada por entidades financieras a prestatarios privados. Se consideran los préstamos a personas (físicas o jurídicas) del sector privado no financieras. Se toman los saldos del último día de cada trimestre.

*Unidad de medida:* en miles de pesos corrientes.

**Préstamos del Sector Público:** cantidad de dinero otorgada por entidades financieras a prestatarios públicos. Se consideran los préstamos a personas (físicas o jurídicas) del sector público no financieras. Se toman los saldos del último día de cada trimestre.

*Unidad de medida:* en miles de pesos corrientes.

**Depósitos del Sector Privado:** cantidad de dinero ingresada a entidades financieras por depositantes privados. Se consideran los depósitos de personas (físicas o jurídicas) del sector privado no financieras. Se toman los saldos del último día de cada trimestre.

*Unidad de medida:* en miles de pesos corrientes.

**Depósitos del Sector Público:** cantidad de dinero ingresada a entidades financieras por depositantes públicos. Se consideran los depósitos de personas (físicas o jurídicas) del sector público no financieras. Se toman los saldos del último día de cada trimestre.

*Unidad de medida:* en miles de pesos corrientes.

**Participación relativa de cada provincia en el total del país:** es el valor porcentual del importe que corresponden a la provincia de Misiones en el importe total para cada concepto, según lo consignado en el balance mensual. Los importes considerados son los saldos, a fin de cada trimestre calendario, de los capitales exclusivamente (no incluye intereses y/o ajustes devengados).

El sector público no financiero (excluidas las entidades financieras públicas reguladas por la Ley 21.526) está constituido por los gobiernos nacional, provinciales y municipales.

El sector privado no financiero (excluidas las entidades financieras privadas reguladas por la Ley 21.526) está constituido por las sociedades comerciales no incluidas en los sectores público o financiero, las asociaciones civiles no comprendidas en el sector público y por las personas físicas.

**Operaciones con el sector externo:** comprende los préstamos y depósitos de la provincia de Misiones con el sector externo, expresados en miles de pesos corrientes.



## 5. Aspectos financieros

### 5.1 Aspectos financieros

5.1	Total de préstamos por sector, según trimestre, en miles de pesos corrientes. Provincia de Misiones. Años 2019-2023	149
5.2	Total de depósitos por sector, según trimestre, en miles de pesos corrientes. Provincia de Misiones. Años 2019-2023	149
5.3	Operaciones con el sector externo según trimestre, en miles de pesos corrientes. Provincia de Misiones. Años 2019-2023	150
5.4	Participación relativa en el total del país, según trimestre. Provincia de Misiones. Años 2019-2023	150



**Cuadro 5.1** Total de préstamos por sector, según trimestre, en miles de pesos corrientes. Provincia de Misiones. Años 2019-2023

	Período	Sector Privado	Sector Público	Total
2019	1° Trimestre	18.135.830,0	189.266,0	<b>18.325.096,0</b>
	2° Trimestre	22.595.590,0	147.408,0	<b>22.742.998,0</b>
	3° Trimestre	23.035.761,0	252.127,0	<b>23.287.888,0</b>
	4° Trimestre	24.126.001,0	214.590,0	<b>24.340.591,0</b>
2020	1° Trimestre	24.639.148,0	86.850,0	<b>24.725.998,0</b>
	2° Trimestre	27.834.214,0	86.090,0	<b>27.920.304,0</b>
	3° Trimestre	31.208.452,0	91.306,0	<b>31.299.758,0</b>
	4° Trimestre	34.883.052,0	96.607,0	<b>34.979.659,0</b>
2021	1° Trimestre	36.351.872,0	76.947,0	<b>36.428.819,0</b>
	2° Trimestre	39.383.129,0	52.413,0	<b>39.435.542,0</b>
	3° Trimestre	32.160.716,0	91.311,0	<b>32.252.027,0</b>
	4° Trimestre	66.431.339,9	1.734,0	<b>66.433.073,9</b>
2022	1° Trimestre	60.437.546,0	1.552,0	<b>60.439.098,0</b>
	2° Trimestre	68.154.768,0	2.032,0	<b>68.156.800,0</b>
	3° Trimestre	84.817.500,0	6.727,0	<b>84.824.227,0</b>
	4° Trimestre	98.265.170,0	406.304,0	<b>98.671.474,0</b>
2023	1° Trimestre	113.122.081,3	370.472,7	<b>113.492.554,0</b>
	2° Trimestre	135.556.826,4	586.885,7	<b>136.143.712,1</b>
	3° Trimestre	173.959.650,9	321.899,0	<b>174.281.549,9</b>
	4° Trimestre	212.916.515,3	281.577,0	<b>213.198.092,3</b>

Fuente: Banco Central de la República Argentina

**Cuadro 5.2** Total de depósitos por sector, según trimestre, en miles de pesos corrientes. Provincia de Misiones. Años 2019-2023

	Período	Sector Privado	Sector Público	Total
2019	1° Trimestre	26.815.904,0	10.655.476,0	<b>37.471.380,0</b>
	2° Trimestre	29.460.577,0	10.840.767,0	<b>40.301.344,0</b>
	3° Trimestre	27.593.477,0	11.115.144,0	<b>38.708.621,0</b>
	4° Trimestre	28.524.834,0	9.873.102,0	<b>38.397.936,0</b>
2020	1° Trimestre	33.509.730,0	10.942.726,0	<b>44.452.456,0</b>
	2° Trimestre	38.211.228,0	14.425.115,4	<b>52.636.343,4</b>
	3° Trimestre	34.400.058,0	20.444.453,0	<b>54.844.511,0</b>
	4° Trimestre	44.165.858,0	20.239.096,0	<b>64.404.954,0</b>
2021	1° Trimestre	45.818.889,0	20.855.568,0	<b>66.674.457,0</b>
	2° Trimestre	54.981.118,0	17.005.013,0	<b>71.986.131,0</b>
	3° Trimestre	39.217.471,0	20.809.934,0	<b>60.027.405,0</b>
	4° Trimestre	76.913.220,5	18.017.300,4	<b>94.930.520,9</b>
2022	1° Trimestre	68.358.503,0	21.392.973,0	<b>89.751.476,0</b>
	2° Trimestre	85.063.100,0	28.624.443,0	<b>113.687.543,0</b>
	3° Trimestre	96.661.289,0	35.791.387,0	<b>132.452.676,0</b>
	4° Trimestre	115.086.158,0	29.636.994,0	<b>144.723.152,0</b>
2023	1° Trimestre	148.785.171,2	36.404.474,4	<b>185.189.645,5</b>
	2° Trimestre	187.176.749,2	35.568.128,9	<b>222.744.878,0</b>
	3° Trimestre	216.006.906,5	43.506.034,0	<b>259.512.940,5</b>
	4° Trimestre	280.764.196,6	67.314.936,7	<b>348.079.133,3</b>

Fuente: Banco Central de la República Argentina

**Cuadro 5.3** Operaciones con el sector externo según trimestre, en miles de pesos corrientes. Provincia de Misiones. Años 2019-2023

Período		Préstamos	Depósitos	Total
2019	1° Trimestre	0,0	-240,0	-240,0
	2° Trimestre	0,0	0,0	0,0
	3° Trimestre	0,0	-154,0	-154,0
	4° Trimestre	0,0	302,0	302,0
2020	1° Trimestre	0,0	227,0	227,0
	2° Trimestre	0,0	199,0	199,0
	3° Trimestre	0,0	186,0	186,0
	4° Trimestre	0,0	267,0	267,0
2021	1° Trimestre	0,0	-313,0	-313,0
	2° Trimestre	0,0	507,0	507,0
	3° Trimestre	0,0	186,0	186,0
	4° Trimestre	0,0	390,0	390,0
2022	1° Trimestre	0,0	545,0	545,0
	2° Trimestre	0,0	915,0	915,0
	3° Trimestre	9,0	862,0	871,0
	4° Trimestre	170,0	6.171,0	6.341,0
2023	1° Trimestre	89,0	4.905,5	4.994,4
	2° Trimestre	56,0	8.174,0	8.230,0
	3° Trimestre	85,0	6.478,4	6.563,4
	4° Trimestre	176,0	16.008,0	16.184,0

Fuente: Banco Central de la República Argentina

**Cuadro 5.4** Participación relativa en el total del país, según trimestre. Provincia de Misiones. Años 2019-2023

Período	Sector Privado		Sector Público		Sector Privado y Sector Público		
	Préstamos	Depósitos	Préstamos	Depósitos	Préstamos	Depósitos	
	En moneda nacional (\$)				En moneda extranjera (US\$)		
%							
2019	1° Trimestre	1,41	0,90	0,63	1,42	0,20	0,42
	2° Trimestre	1,38	0,95	0,51	1,35	0,20	0,44
	3° Trimestre	1,31	0,91	0,46	1,29	0,18	0,43
	4° Trimestre	1,21	0,85	0,16	1,01	0,15	0,39
2020	1° Trimestre	1,17	0,81	0,13	1,06	0,16	0,40
	2° Trimestre	1,16	0,75	0,18	1,19	0,19	0,39
	3° Trimestre	1,24	0,73	0,22	1,39	0,22	0,38
	4° Trimestre	1,20	0,75	0,17	1,21	0,21	0,39
2021	1° Trimestre	1,22	0,71	0,16	1,18	0,22	0,38
	2° Trimestre	1,26	0,76	0,09	0,82	0,27	0,36
	3° Trimestre	1,43	0,79	0,05	0,79	0,27	0,36
	4° Trimestre	1,37	0,79	0,00	0,64	0,33	0,34
2022	1° Trimestre	1,33	0,77	0,00	0,86	0,41	0,35
	2° Trimestre	1,27	0,77	0,00	0,94	0,47	0,35
	3° Trimestre	1,42	0,74	0,00	0,92	0,47	0,34
	4° Trimestre	1,43	0,72	0,00	0,71	0,54	0,31
2023	1° Trimestre	1,36	0,73	0,36	0,82	0,47	0,32
	2° Trimestre	1,30	0,73	0,29	0,58	0,45	0,38
	3° Trimestre	1,33	0,68	0,16	0,54	0,44	0,32
	4° Trimestre	1,26	0,62	0,15	0,66	0,41	0,30

Fuente: Banco Central de la República Argentina

# Capítulo 6

## Sector Externo

### Tabaco Té

Evolución del Monto

Volumen Físico

Exportaciones

Principales Productos

Pasta para Papel

Yerba Mate

Participación





## Definiciones y conceptos

### Exportaciones

Extracción de cualquier mercadería del territorio aduanero. En la provincia de Misiones se considera productos originarios de la ciudad a los extraídos, recolectados, nacidos o criados en su territorio, los elaborados o procesados íntegramente en el territorio, y los productos en cuya elaboración se utilizan materiales originarios de otra provincia o del extranjero, pero cuyo proceso de transformación realizado en la ciudad les confiere una nueva individualidad, caracterizada por el hecho de quedar clasificados en una posición arancelaria de la nomenclatura común del MERCOSUR diferente de las de los mencionados materiales. No se considera originarios los productos de operaciones o procesos efectuados en determinada provincia cuando dichas operaciones se limitan al montaje, embalaje, ensamblaje, fraccionamiento, etcétera.

### Composición de las zonas económicas

**China:** Desde 1997 incluye Hong Kong y desde 2000 incluye Macao.

**MERCOSUR (Mercado Común del Sur):** Argentina, Brasil, Paraguay, Uruguay. Desde julio de 2012 Venezuela.

**NAFTA (Tratado de Libre Comercio de América del Norte):** Estados Unidos (incluye Puerto Rico, territorios vinculados

de América y territorios vinculados a Oceanía), Canadá y México.

**Resto de ALADI (Asociación Latinoamericana de Integración):** Bolivia, Chile, Colombia, Ecuador, México, Perú, desde el 2000 Cuba. Desde 2012 Panamá.

**Resto de Asia-Pacífico:** ASEAN, integrado por Brunei, Camboya, Filipinas, Indonesia, Laos, Malasia, Unión de Myanmar (ex Birmania), Singapur, Tailandia y Vietnam. Medio Oriente, integrado por Arabia Saudita, Bahrein, Emiratos Árabes Unidos, Irán, Irak, Israel, Jordania, Kuwait, Líbano, Omán, Qatar, República de Yemen, Siria y Territorios Autónomos Palestinos. Japón, India, Corea Democrática, Corea Republicana, Taiwán, Pakistán, Azerbaidzhan.

**Unión Europea:** Bélgica, Dinamarca, España (desde 1995 incluye Islas Canarias), Francia (incluye Mónaco), Italia (desde 1995 incluye San Marino), Grecia, Irlanda, Luxemburgo, Países Bajos, Portugal, Reino Unido, Alemania, desde 1995 Austria, Finlandia y Suecia, desde 2004 Chipre, Eslovaquia, Eslovenia, Estonia, Hungría, Letonia, Lituania, Malta, Polonia, Rep. Checa, desde 2007 Bulgaria y Rumania. Desde 2013 Croacia.



## 6. Sector externo

6.1 Sector externo		
6.1	Valor de las exportaciones, según grandes rubros. Años 2019-2023	157
6.2	Volumen físico de las exportaciones, según grandes rubros. Años 2019-2023	157
6.3	Participación relativa de los valores de las exportaciones, según grandes rubros. Años 2019-2023	158
6.4	Participación relativa del volumen físico de las exportaciones, según grandes rubros. Años 2019-2023	158
6.5	Exportaciones de té. Evolución del monto, volumen físico y variaciones porcentuales. Años 2019-2023	159
6.6	Exportaciones de yerba mate. Evolución del monto, volumen físico y variaciones porcentuales. Años 2019-2023	159
6.7	Exportaciones de tabaco. Evolución del monto, volumen físico y variaciones porcentuales. Años 2019-2023	160
6.8	Exportaciones de pasta para papel. Evolución del valor, volumen físico y variaciones porcentuales. Años 2019-2023	160
6.9	Exportaciones por zonas económicas de destino. Años 2019-2023	161
6.10	Participación de las exportaciones, por zonas económicas de destino. Años 2019-2023	161

Gráficos		
6.1	Evolución del valor de las exportaciones. Años	157
6.2	Evolución del volumen físico de las exportaciones.	157
6.3	Participación relativa del valor de los principales	158
6.4	Participación relativa del volumen físico de los principales productos exportados. Año 2023	158
6.5	Evolución del monto de las exportaciones de té.	159
6.6	Evolución del monto de las exportaciones de yerba	159
6.7	Evolución del monto de las exportaciones de tabaco. Años 2019-2023	160
6.8	Evolución del monto de las exportaciones de pasta	160
6.9	Participación de las exportaciones, por zonas económicas de destino. Año 2023	161



**Cuadro 6.1** Valor de las exportaciones, según grandes rubros. Años 2019-2023

Rubro	Exportaciones				
	2019	2020	2021	2022	2023
	Dólares				
<b>Total Exportado</b>	<b>429.824.743</b>	<b>388.949.978</b>	<b>465.336.689</b>	<b>438.241.496</b>	<b>363.275.214</b>
<b>Total Productos Primarios</b>	<b>64.683.259</b>	<b>65.056.382</b>	<b>47.636.741</b>	<b>43.207.236</b>	<b>29.215.359</b>
Maíz	11.930.589	15.803.524	5.463.758	8.404.849	5.639.266
Cítricos	3.965.565	3.196.756	4.133.645	2.809.559	2.010.705
Tabaco sin elaborar	46.210.297	43.313.520	34.981.058	29.411.916	19.407.117
Resto de productos primarios	2.576.809	2.742.582	3.058.280	2.580.912	2.158.272
<b>Total Manufactura de Origen Agropecuario</b>	<b>215.121.772</b>	<b>212.137.293</b>	<b>254.555.764</b>	<b>240.380.922</b>	<b>215.310.774</b>
Té	84.146.210	73.033.331	76.120.317	75.952.796	71.122.335
Yerba mate	69.329.513	72.363.854	61.225.741	75.578.492	72.029.114
Resto de MOA	61.646.048	66.740.107	117.209.706	88.849.634	72.159.325
<b>Total Manufactura de Origen Industrial</b>	<b>150.019.712</b>	<b>111.756.304</b>	<b>163.144.184</b>	<b>154.653.338</b>	<b>118.749.080</b>
Papel cartón y manufacturas	14.819.474	5.310.725	10.358.019	14.286.381	6.828.452
Pasta para papel	127.946.463	96.550.009	140.986.513	127.547.352	104.681.102
Resto de MOI	7.253.775	9.895.570	11.799.652	12.819.605	7.239.526

Fuente: INDEC, Dirección Nacional de Estadísticas del Sector Externo y Cuentas Internacionales.

**Cuadro 6.2** Volumen físico de las exportaciones, según grandes rubros. Años 2019-2023

Rubro	Exportaciones				
	2019	2020	2021	2022	2023
	kg				
<b>Total Exportado</b>	<b>575.939.172</b>	<b>570.183.467</b>	<b>555.224.055</b>	<b>477.205.743</b>	<b>434.932.968</b>
<b>Total Productos Primarios</b>	<b>103.788.814</b>	<b>127.542.678</b>	<b>61.308.150</b>	<b>68.235.872</b>	<b>57.953.038</b>
Maíz	72.325.269	96.319.269	24.061.439	32.120.749	21.586.269
Cítricos	5.637.936	5.455.385	7.137.056	5.189.181	3.858.612
Tabaco sin elaborar	12.543.179	11.975.973	9.072.418	6.778.205	3.898.669
Resto de productos primarios	13.282.431	13.792.051	21.037.238	24.147.737	28.609.488
<b>Total Manufactura de Origen Agropecuario</b>	<b>244.922.210</b>	<b>245.482.173</b>	<b>277.259.168</b>	<b>237.954.539</b>	<b>242.442.455</b>
Té	72.000.008	63.918.229	70.821.626	67.927.231	61.029.601
Yerba mate	34.262.167	34.891.460	28.140.839	34.468.307	31.306.377
Resto de MOA	138.660.035	146.672.484	178.296.703	135.559.001	150.106.477
<b>Total Manufactura de Origen Industrial</b>	<b>227.228.148</b>	<b>197.158.615</b>	<b>216.656.736</b>	<b>171.015.332</b>	<b>134.537.474</b>
Papel cartón y manufacturas	19.112.745	6.752.816	11.155.278	13.672.948	6.200.211
Pasta para papel	202.420.855	181.816.919	196.225.667	150.458.702	124.066.160
Resto de MOI	5.694.548	8.588.880	9.275.791	6.883.682	4.271.102

Fuente: INDEC, Dirección Nacional de Estadísticas del Sector Externo y Cuentas Internacionales.

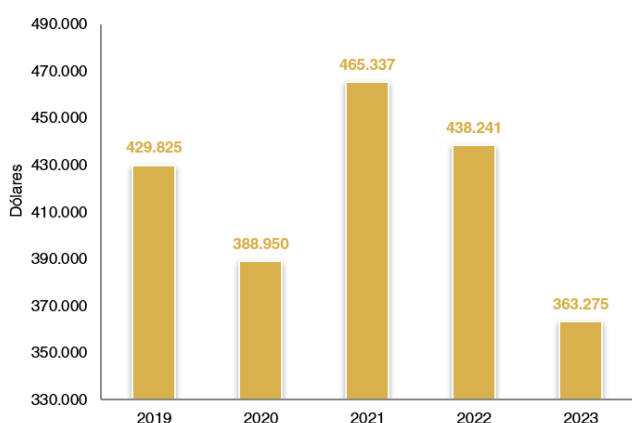
**Gráfico 6.1** Evolución del valor de las exportaciones. Años 2019-2023

Fuente: INDEC, Dirección Nacional de Estadísticas del Sector Externo y Cuentas Internacionales.

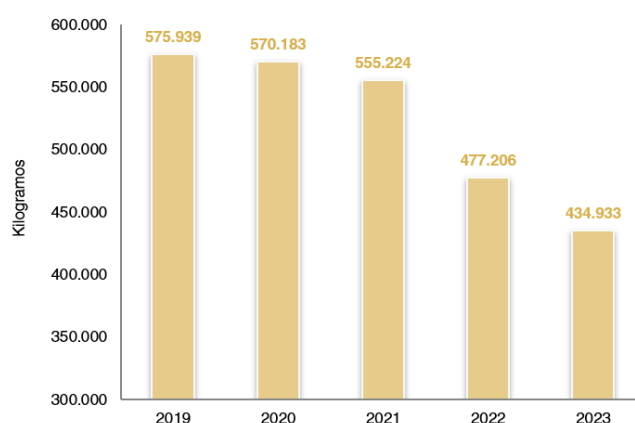
**Gráfico 6.2** Evolución del volumen físico de las exportaciones. Años 2019-2023

Fuente: INDEC, Dirección Nacional de Estadísticas del Sector Externo y Cuentas Internacionales.

**Cuadro 6.3** Participación relativa de los valores de las exportaciones, según grandes rubros. Años 2019-2023

Rubro	Exportaciones				
	2019	2020	2021	2022	2023
	%				
<b>Total Exportado</b>	<b>100,0</b>	<b>100,0</b>	<b>100,0</b>	<b>100,0</b>	<b>100,0</b>
<b>Total Productos Primarios</b>	<b>15,0</b>	<b>16,7</b>	<b>10,2</b>	<b>9,9</b>	<b>8,0</b>
Maíz	2,8	4,1	1,2	1,9	1,6
Cítricos	0,9	0,8	0,9	0,6	0,6
Tabaco sin elaborar	10,8	11,1	7,5	6,7	5,3
Resto de productos primarios	0,6	0,7	0,7	0,6	0,6
<b>Total Manufactura de Origen Agropecuario</b>	<b>50,0</b>	<b>54,5</b>	<b>54,7</b>	<b>54,9</b>	<b>59,3</b>
Té	19,6	18,8	16,4	17,3	19,6
Yerba mate	16,1	18,6	13,2	17,2	19,8
Resto de MOA	14,3	17,2	25,2	20,3	19,9
<b>Total Manufactura de Origen Industrial</b>	<b>34,9</b>	<b>28,7</b>	<b>35,1</b>	<b>35,3</b>	<b>32,7</b>
Papel cartón y manufacturas	3,4	1,4	2,2	3,3	1,9
Pasta para papel	29,8	24,8	30,3	29,1	28,8
Resto de MOI	1,7	2,5	2,5	2,9	2,0

Fuente: INDEC, Dirección Nacional de Estadísticas del Sector Externo y Cuentas Internacionales.

**Cuadro 6.4** Participación relativa del volumen físico de las exportaciones, según grandes rubros. Años 2019-2023

Rubro	Exportaciones				
	2019	2020	2021	2022	2023
	%				
<b>Total Exportado</b>	<b>100,0</b>	<b>100,0</b>	<b>100,0</b>	<b>100,0</b>	<b>100,0</b>
<b>Total Productos Primarios</b>	<b>18,0</b>	<b>22,4</b>	<b>11,0</b>	<b>14,3</b>	<b>13,3</b>
Maíz	12,6	16,9	4,3	6,7	5,0
Cítricos	1,0	1,0	1,3	1,1	0,9
Tabaco sin elaborar	2,2	2,1	1,6	1,4	0,9
Resto de productos primarios	2,3	2,4	3,8	5,1	6,6
<b>Total Manufactura de Origen Agropecuario</b>	<b>42,5</b>	<b>43,1</b>	<b>49,9</b>	<b>49,9</b>	<b>55,7</b>
Té	12,5	11,2	12,8	14,2	14,0
Yerba mate	5,9	6,1	5,1	7,2	7,2
Resto de MOA	24,1	25,7	32,1	28,4	34,5
<b>Total Manufactura de Origen Industrial</b>	<b>39,5</b>	<b>34,6</b>	<b>39,0</b>	<b>35,8</b>	<b>30,9</b>
Papel cartón y manufacturas	3,3	1,2	2,0	2,9	1,4
Pasta para papel	35,1	31,9	35,3	31,5	28,5
Resto de MOI	1,0	1,5	1,7	1,4	1,0

Fuente: INDEC, Dirección Nacional de Estadísticas del Sector Externo y Cuentas Internacionales.

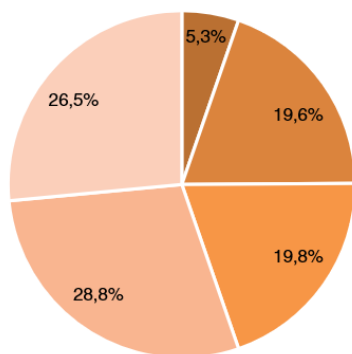
**Gráfico 6.3** Participación relativa del valor de los principales productos exportados. Año 2023

■ Tabaco sin elaborar ■ Té ■ Yerba mate ■ Pasta para papel ■ Resto de los productos

Fuente: INDEC, Dirección Nacional de Estadísticas del Sector Externo y Cuentas Internacionales.

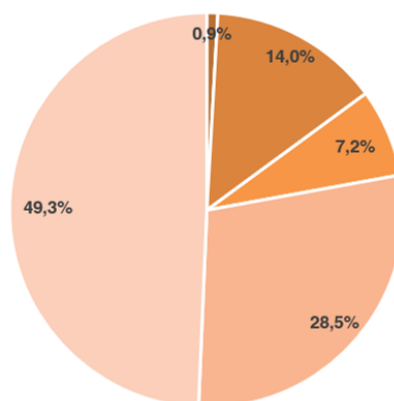
**Gráfico 6.4** Participación relativa del volumen físico de los principales productos exportados. Año 2023

■ Tabaco sin elaborar ■ Té ■ Yerba mate ■ Pasta para papel ■ Resto de los productos

Fuente: INDEC, Dirección Nacional de Estadísticas del Sector Externo y Cuentas Internacionales.

**Cuadro 6.5** Exportaciones de té. Evolución del monto, volumen físico y variaciones porcentuales. Años 2019-2023

Años	Exportaciones de té			
	Monto	Variación anual de monto	Cantidades	Variación anual de cantidades
	Dólares	%	kg	%
2019	84.146.210	-5,3	72.000.008	1,0
2020	73.033.331	-13,2	63.918.229	-11,2
2021	76.120.317	4,2	70.821.626	10,8
2022	75.938.315	-0,2	67.904.604	-4,1
2023	71.122.335	-6,4	61.029.601	-10,1

Fuente: INDEC, Dirección Nacional de Estadísticas del Sector Externo y Cuentas Internacionales.

**Cuadro 6.6** Exportaciones de yerba mate. Evolución del monto, volumen físico y variaciones porcentuales. Años 2019-2023

Años	Exportaciones de yerba mate			
	Monto	Variación anual de monto	Cantidades	Variación anual de cantidades
	Dólares	%	kg	%
2019	69.329.513	-12,8	34.262.167	-0,1
2020	72.363.854	4,4	34.891.460	1,8
2021	61.225.741	-15,4	28.140.839	-19,3
2022	75.578.492	23,4	34.468.307	22,5
2023	72.029.114	-4,7	31.306.377	-9,2

Fuente: INDEC, Dirección Nacional de Estadísticas del Sector Externo y Cuentas Internacionales.

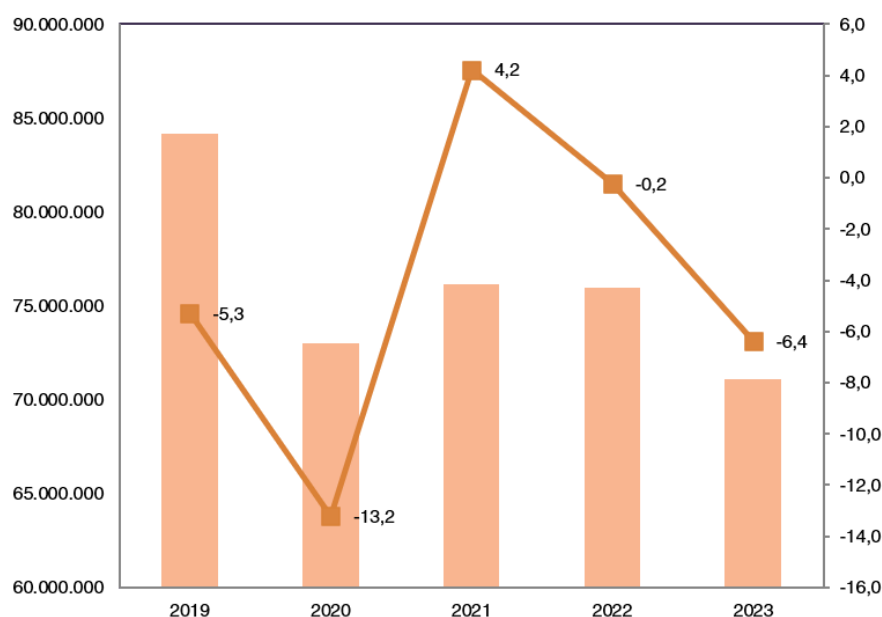
**Gráfico 6.5** Evolución del monto de las exportaciones de té. Años 2019-2023

Fuente: INDEC, Dirección Nacional de Estadísticas del Sector Externo y Cuentas Internacionales.

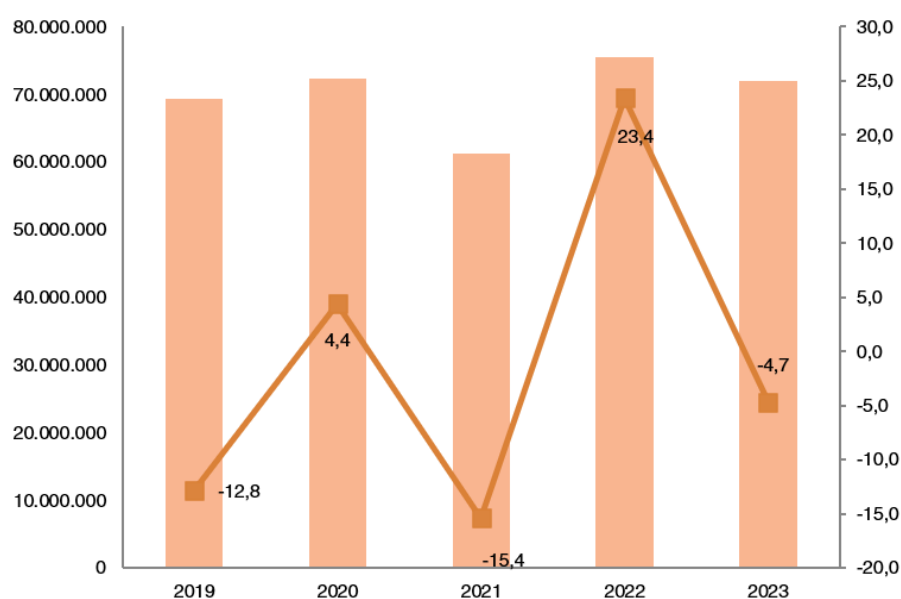
**Gráfico 6.6** Evolución del monto de las exportaciones de yerba mate. Años 2019-2023

Fuente: INDEC, Dirección Nacional de Estadísticas del Sector Externo y Cuentas Internacionales.

**Cuadro 6.7** Exportaciones de tabaco. Evolución del monto, volumen físico y variaciones porcentuales. Años 2019-2023

Años	Exportaciones de tabaco			
	Monto	Variación anual de monto	Cantidades	Variación anual de cantidades
	Dólares	%	kg	%
2019	46.210.297	-25,3	12.543.179	-1,9
2020	43.313.520	-6,3	11.975.973	-4,5
2021	34.981.058	-19,2	9.072.418	-24,2
2022	29.411.916	-15,9	6.778.205	-25,3
2023	19.407.117	-34,0	3.898.669	-42,5

Fuente: INDEC, Dirección Nacional de Estadísticas del Sector Externo y Cuentas Internacionales.

**Cuadro 6.8** Exportaciones de pasta para papel. Evolución del valor, volumen físico y variaciones porcentuales. Años 2019-2023

Años	Exportaciones de pasta para papel			
	Monto	Variación anual de monto	Cantidades	Variación anual de cantidades
	Dólares	%	kg	%
2019	127.946.463	-20,9	202.420.855	-3,5
2020	96.550.009	-24,5	181.816.919	-10,2
2021	140.986.513	46,0	196.225.667	7,9
2022	127.547.352	-9,5	13.672.948	-93,0
2023	104.681.102	-17,9	124.066.160	-17,5

Fuente: INDEC, Dirección Nacional de Estadísticas del Sector Externo y Cuentas Internacionales.

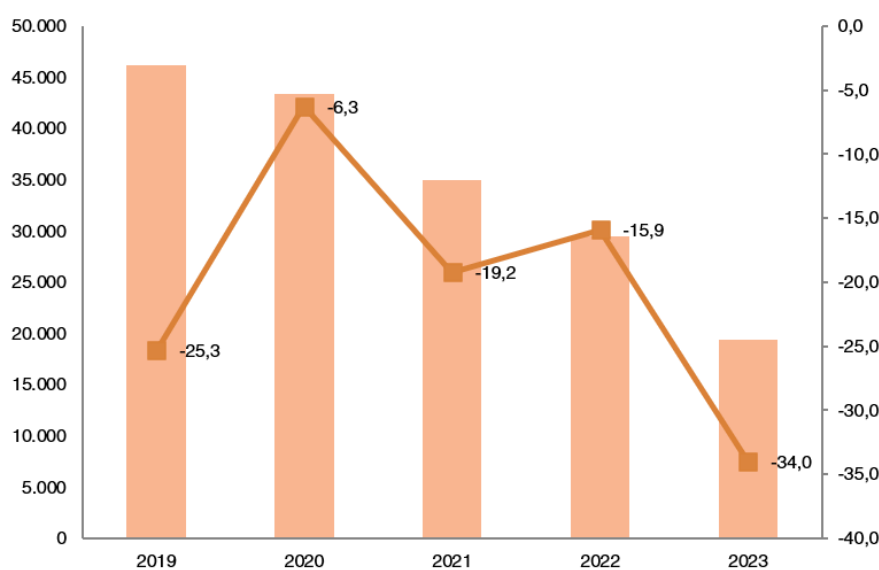
**Gráfico 6.7** Evolución del monto de las exportaciones de tabaco. Años 2019-2023

Fuente: INDEC, Dirección Nacional de Estadísticas del Sector Externo y Cuentas Internacionales.

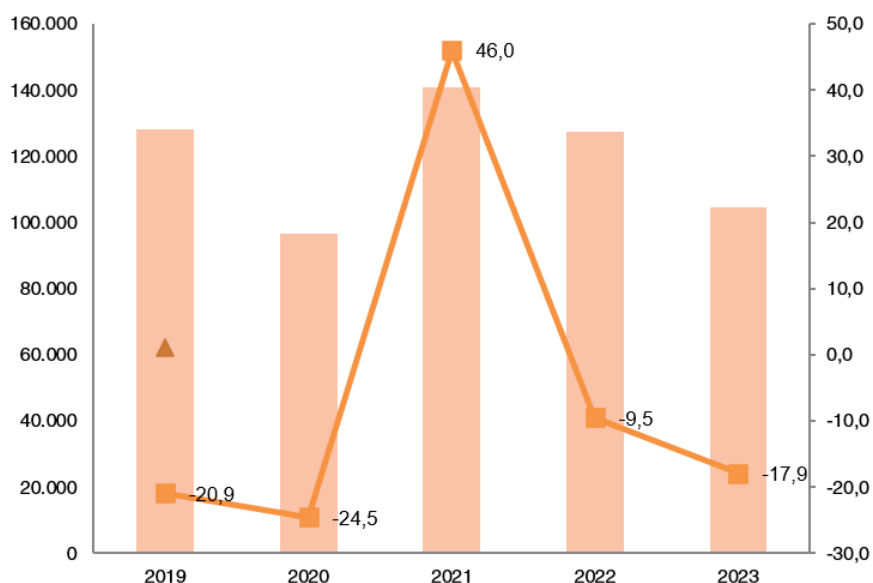
**Gráfico 6.8** Evolución del monto de las exportaciones de pasta para papel. Años 2019-2023

Fuente: INDEC, Dirección Nacional de Estadísticas del Sector Externo y Cuentas Internacionales.

**Cuadro 6.9** Exportaciones por zonas económicas de destino. Años 2019-2023

Años	Total provincia	Zona económica de destino						
		Mercosur	Resto de Aladi	Nafta	Unión Europea	China	Resto de Asia - Pacífico	Resto
Dólares								
2019	<b>429.824.743</b>	89.593.541	7.191.219	86.798.197	10.369.449	77.748.767	58.950.458	99.173.113
2020	<b>388.949.978</b>	60.211.514	25.891.613	89.057.352	48.905.649	62.106.859	64.252.990	38.524.001
2021	<b>465.336.689</b>	83.330.082	38.352.966	127.933.599	36.380.442	91.017.180	68.240.213	20.082.207
2022	<b>438.241.496</b>	92.766.923	31.720.317	112.243.276	39.052.220	57.786.250	81.949.043	22.723.467
2023	<b>363.275.214</b>	93.397.421	19.158.624	95.869.712	29.486.484	35.888.449	68.940.075	20.534.449

Fuente: INDEC, Dirección Nacional de Estadísticas del Sector Externo y Cuentas Internacionales.

**Cuadro 6.10** Participación de las exportaciones, por zonas económicas de destino. Años 2019-2023

Años	Total provincia	Zona económica de destino						
		Mercosur	Resto de ALADI	NAFTA	Unión Europea	China	Resto de Asia-Pacífico	Resto
%								
2019	100,0	20,8	1,7	20,2	2,4	18,1	13,7	23,1
2020	100,0	15,5	6,7	22,9	12,6	16,0	16,5	9,9
2021	100,0	17,9	8,2	27,5	7,8	19,6	14,7	4,3
2022	100,0	21,2	7,2	25,6	8,9	13,2	18,7	5,2
2023	100,0	25,7	5,3	26,4	8,1	9,9	19,0	5,7

Fuente: INDEC, Dirección Nacional de Estadísticas del Sector Externo y Cuentas Internacionales.

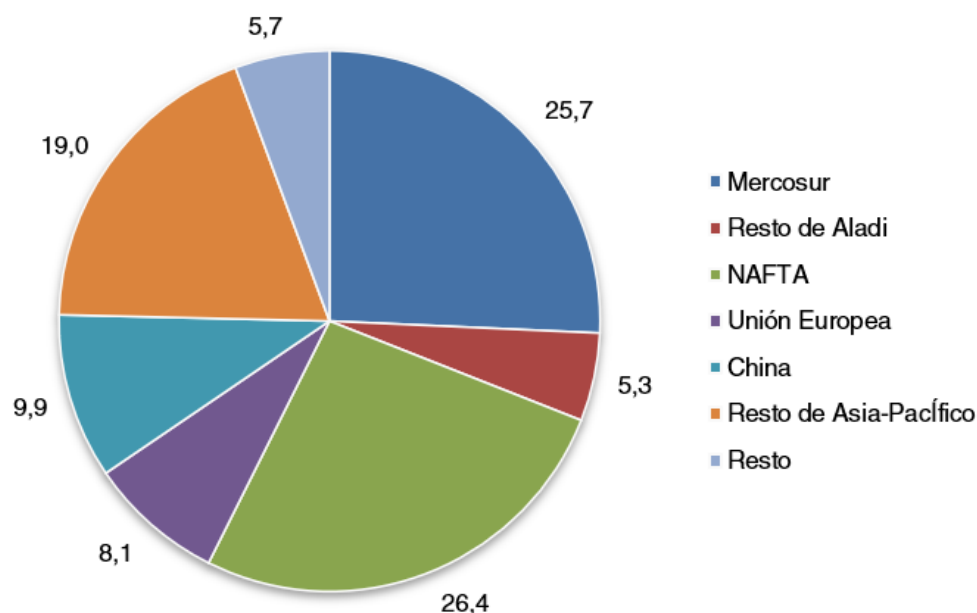
**Gráfico 6.9** Participación de las exportaciones, por zonas económicas de destino. Año 2023

Fuente: INDEC, Dirección Nacional de Estadísticas del Sector Externo y Cuentas Internacionales.



## Los siguientes organismos han colaborado en la publicación del presente volumen:

Agencia Tributaria Misiones (ATM)  
Asociación de Fabricantes de Cemento Portland (AFCP).  
Cámara de Representantes de la Provincia de Misiones.  
Dirección General de Catastro de la Provincia de Misiones.  
Dirección Nacional de Registro del Automotor y Créditos Prendarios (DNRPA).  
Honorable Cámara de Diputados de la Nación.  
Honorable Cámara de Senadores de la Nación.  
Instituto de Estadística y Registro de la Industria de la Construcción (IERIC).  
Instituto Geográfico Nacional (IGN).  
Instituto Nacional de Cine y Artes Audiovisuales (INCAA).  
Instituto Nacional de Estadística y Censos (INDEC).  
Instituto Nacional de la Yerba Mate (INYM).  
Instituto Provincial de Desarrollo Habitacional (IPRODHA).  
Instituto Verificador de Circulaciones (IVC).  
Ministerio de Ecología y RNR de la Provincia de Misiones. Subsecretaría de Ordenamiento Territorial.  
Ministerio de Educación de la Provincia de Misiones. Subsecretaría de Educación. Dirección de Programación y Organización Educativa. Dirección de Estadística Educativa.  
Ministerio de Energía y Minería de la Nación.  
Ministerio de Gobierno de la Provincia de Misiones:  
    Policía de la Provincia de Misiones.  
        Dirección de Asuntos de Familia y Género.  
        Dirección General de Planeamiento y Estrategia. Departamento de "Sistema GEO Referenciada y Estadística Oportuna".  
        Dirección General de Seguridad Vial y Turismo.  
    Dirección General del Servicio Penitenciario de la Provincia de Misiones.  
    Subsecretaría de Asuntos Municipales.  
Ministerio de Hacienda, Finanzas, Obras y Servicios Públicos de la Provincia de Misiones.  
Ministerio de Justicia y Derechos Humanos. Sistema Nacional de Estadísticas sobre Ejecución de Pena.  
Ministerio de Salud Pública de la Provincia de Misiones.  
    Dirección de Epidemiología.  
    Dirección de Programación y Planificación. Dirección de Estadísticas de Salud.  
Ministerio de Trabajo, Empleo y Seguridad Social. Administración Nacional de la Seguridad Social (ANSES). Dirección General de Planeamiento. Dirección de Estudios de la Seguridad Social.  
Ministerio del Interior, Obras Públicas y Vivienda.  
Secretaría de Agricultura, Ganadería, Pesca y Alimentos de la Nación (SAGPyA).





# ANUARIO ESTADÍSTICO

Provincia de Misiones | Año 2023

**MISIONES**  
G O B I E R N O

IPEC  
Instituto Provincial  
de Estadística y Censos

25 de Mayo 1460 2° y 3° piso

**Tel:** 0376 - 4447014 / 4447018

**Web:** [www.ipec.misiones.gov.ar](http://www.ipec.misiones.gov.ar)

**Email:** [ipec@misiones.gov.ar](mailto:ipec@misiones.gov.ar)

CP 3300 Posadas - Misiones