

Censo Nacional de Población, Hogares y Viviendas 2022

Resultados definitivos



Condiciones habitacionales de la población, los hogares y las viviendas

NOVIEMBRE | 2023



Argentina
Presidencia

indec



CENSO 2022
República Argentina

Censo Nacional de Población, Hogares y Viviendas 2022. Resultados definitivos

Condiciones habitacionales de la población, los hogares y las viviendas

Instituto Nacional de Estadística y Censos (INDEC)

Buenos Aires, noviembre de 2023

Dirección: Marco Lavagna

Dirección Técnica: Pedro Ignacio Lines

Dirección de Gestión: Santiago Tettamanti

Dirección Nacional de Estadísticas Sociales y de Población: Gladys Massé

Dirección General de Difusión y Comunicación: María Silvina Viazzi

Coordinación de Producción Gráfica y Editorial: Marcelo Costanzo

Diseño y diagramación: Pablo Andújar e Ignacio Pello

Revisión y corrección: Marianela Landini y Paula Soto Quiroga

ISBN: 978-950-896-632-2

ISBN: 978-950-896-653-7

Instituto Nacional de Estadística y Censos -INDEC

Censo Nacional de Población, Hogares y Viviendas 2022 : condiciones habitacionales de la población, los hogares y las viviendas / 1a ed. - Ciudad Autónoma de Buenos Aires : Instituto Nacional de Estadística y Censos -INDEC, 2023.

Libro digital, PDF - (Censo nacional de población, hogares y viviendas 2022 ; 4)

Archivo Digital: descarga y online

ISBN 978-950-896-653-7

1. Censos Nacionales. 2. Censos de Población. 3. Censos de Vivienda. I. Título.
CDD 318.2



Libro de edición argentina

Los cuadros presentados en esta edición están disponibles en formato .xlsx desde:

<https://www.indec.gov.ar/indec/web/Nivel4-Tema-2-41-165>

https://censo.gov.ar/index.php/datos_definitivos/

Los resultados definitivos de la población por sexo y edad también pueden consultarse en:

<https://portalgeoestadistico.indec.gov.ar>

Los cuestionarios utilizados en el Censo 2022 estan disponibles en:

<https://www.indec.gov.ar/indec/web/Nivel4-Tema-2-41-165>

<https://censo.gov.ar/index.php/el-cuestionario/>

Signos convencionales

/// Dato que no corresponde presentar

- Dato igual a cero

Publicaciones del INDEC

Las publicaciones editadas por el Instituto Nacional de Estadística y Censos están disponibles en www.indec.gov.ar y en el Centro Estadístico de Servicios, ubicado en Av. Presidente Julio A. Roca 609 C1067ABB, Ciudad Autónoma de Buenos Aires, Argentina. También pueden solicitarse al teléfono +54 11 5031-4632 en el horario de atención al público de 9:30 a 16:00.

Correo electrónico: ces@indec.gov.ar

Calendario anual anticipado de informes: www.indec.gov.ar/indec/web/Calendario-Fecha-0



INDECArgentina



REPÚBLICA ARGENTINA

Presidente de la Nación
Dr. Alberto Fernández

Jefe de Gabinete de Ministros
Ing. Agustín Rossi

Ministro de Economía
Dr. Sergio Tomás Massa

Director del Instituto Nacional de Estadística y Censos
Lic. Marco Lavagna

Director técnico del Instituto Nacional de Estadística y Censos
Mag. Pedro Ignacio Lines

Director de Gestión del Instituto Nacional de Estadística y Censos
Lic. Santiago Tettamanti

Censo Nacional de Población, Hogares y Viviendas 2022

Autoridades

Dirección Nacional de Estadísticas Sociales y de Población

Dra. Gladys Massé

Dirección de Estadísticas Poblacionales

Mag. María Cecilia Rodríguez Gauna

Dirección de Estadísticas Sectoriales

Dra. Andrea Lorenzetti

Dirección Nacional de Metodología e Infraestructura Estadística

Lic. Gerardo Mitas

Dirección de Metodología e Innovación Estadística

Mag. Alejandra Clemente

Coordinación de Muestreo y Métodos de la Estimación

Lic. Gregorio García

Coordinación de Investigación y Desarrollo Metodológico

Lic. Verónica Beritich

Coordinación del Sistema Geoestadístico

Prof. Adrián Ricardo Toca

Dirección General de Tecnologías de la Información y las Comunicaciones

Lic. Gabriel Serralta

Dirección de Proyectos de Desarrollo y Transformación Tecnológica

Lic. Guillermo Gallino

Coordinación de Infraestructura Digital

Téc. Fernando Sebastián Vidal Nieva

Dirección Nacional del Sistema Estadístico Nacional

Lic. Pablo Ceballos

Coordinación de Organismos Nacionales

Dra. Gabriela Mara Ackermann

Coordinación de Organismos Provinciales

Lic. Facundo Zunino

Dirección Nacional de Estadísticas de Condiciones de Vida

Lic. Guillermo Manzano

Dirección de Estudios e Ingresos de Gastos de los Hogares

Lic. Gabriel Viú

Dirección de Encuesta Permanente de Hogares

Lic. Sandra Duclós

Dirección Nacional de Planificación, Relaciones Institucionales e Internacionales

Lic. Mariano Hernán Poledo

Dirección de Relaciones Institucionales e Internacionales

Lic. Martín Chojo

Dirección de Planificación

Lic. Patricio Repetto

Dirección General de Administración y Operaciones

Dr. Pablo Fernando Schirliski

Dirección de Programación y Control Presupuestario

Cr. Emiliano Diego Sposari

Dirección de Logística Operativa

Lic. Hugo Nicolás Gularte Scarone

Dirección de Compras y Contrataciones

Dr. Fernando Villalba

Dirección General de Difusión y Comunicación

Mag. María Silvina Viazzi

Dirección de Comunicación

Lic. Gonzalo Grandis

Coordinación de Producción Gráfica y Editorial

Lic. Marcelo José Costanzo

Coordinación de Servicios de Información

Sra. Sandra Fernández Gallo

Gabinete Asesor de la Dirección General

Lic. Luz García Balcarce, Lic. Francisco Morel Orge, Dr. Juan Pablo Victory y Lic. Matías Walovnik

Agradecimientos

A las coordinadoras y responsables de los programas de la Dirección Nacional de Estadísticas Sociales y de Población; al equipo de la Dirección Nacional de Estadísticas de Condiciones de Vida; al personal de informática, de metodología estadística, de diseño, comunicación y servicios a las personas usuarias, por su enorme labor durante las etapas de integración, análisis, procesamiento y preparación de los resultados definitivos.

A las autoridades y equipos de trabajo de las delegaciones regionales INDEC, de las direcciones provinciales de estadística y de las coordinaciones censales jurisdiccionales; a los jefes, jefas y asistentes de departamento, de fracción y de radio; y a las personas censistas que en cada una de las jurisdicciones del país garantizaron la cobertura del relevamiento y la calidad de los datos obtenidos.

Introducción	7
1. Condiciones habitacionales de la población, por jurisdicción y departamento, partido o comuna	8
2. Condiciones habitacionales de los hogares, por jurisdicción y departamento, partido o comuna	73
3. Condición de ocupación de las viviendas y tipo de viviendas particulares, por jurisdicción y departamento, partido o comuna	126
Glosario	156
Índice de cuadros	158

Los cuadros web que complementan la información de esta edición se encuentran disponibles en el [sitio web institucional del INDEC](#) y el del [Censo 2022](#)

10 indicadores sobre hogares y viviendas.

3.394 cuadros con información desagregada por jurisdicción y departamento, partido o comuna.

Hogares (7 indicadores = 3.376 cuadros)

- ▶ Hogares por material predominante de los pisos, según material predominante de la cubierta exterior del techo y revestimiento interior o cielorraso. Año 2022
- ▶ Hogares por procedencia del agua, según provisión del agua. Año 2022
- ▶ Hogares por ubicación del baño o letrina, según desagüe y descarga de agua del inodoro. Año 2022
- ▶ Hogares por combustible utilizado principalmente para cocinar. Año 2022
- ▶ Hogares por cantidad de baños, según cantidad de habitaciones. Año 2022
- ▶ Hogares por régimen de tenencia y regularidad de la propiedad para la vivienda propia. Año 2022
- ▶ Hogares por tenencia de internet en la vivienda, según tenencia de celular con internet. Año 2022

Viviendas (3 indicadores = 78 cuadros)

- ▶ Total de viviendas, viviendas particulares, por condición de ocupación, y viviendas colectivas. Año 2022
- ▶ Total de viviendas particulares ocupadas y hogares, por cantidad de hogares. Año 2022
- ▶ Total de viviendas particulares ocupadas y total de hogares, por tipo de vivienda particular, según jurisdicción. Año 2022

En el [geoportal del INDEC](#) se presentan los indicadores georreferenciados.

Introducción

El Instituto Nacional de Estadística y Censos (INDEC) presenta los resultados definitivos del Censo Nacional de Población, Hogares y Viviendas 2022 (Censo 2022). Su objetivo fue la recopilación, el análisis y la difusión de datos relativos a las tres unidades de relevamiento del país –viviendas, hogares y población– en un momento determinado. En esta edición, el Instituto publica la información relativa a las viviendas tanto en el nivel nacional como jurisdiccional y por departamento, partido o comuna. Esta incluye el total de viviendas, discriminadas en particulares y colectivas, así como también las condiciones habitacionales de las viviendas particulares ocupadas.

El Censo 2022 se llevó a cabo por primera vez en la Argentina con una estrategia bimodal: un cuestionario digital y el tradicional barrido territorial con cuestionarios en papel (cédulas censales). Por ende, estos resultados se generaron a partir de la integración de los datos recabados de la modalidad digital y de aquellos provenientes de la captura por escáner de los cuestionarios censales en papel, completados por las personas censistas que realizaron entrevistas presenciales a los hogares durante el barrido territorial.

Tal como fue anunciado en publicaciones previas, los resultados definitivos se obtuvieron una vez que se contó con la totalidad de los datos de las variables censales validadas, consistidas e imputadas, correspondientes a las tres unidades de relevamiento. Por tal motivo, podrá haber diferencias entre estos resultados definitivos y los provisorios publicados en informes provisionales precedentes.

Una vez realizada la integración de las bases de datos digital y papel, se llevó a cabo la evaluación de la calidad de los datos relevados, así como la consistencia interna de la información mediante la aplicación del sistema de edición e imputación de datos CANCEIS (Canadian Census Edit and Imputation System)¹.

Los censos son la fuente de datos primordial para contribuir al diseño, a la planificación y a la administración de políticas públicas y privadas tendientes al mejoramiento de las condiciones de vida de la población. Si a ello se le suma la potencialidad que deviene de su carácter universal, un censo es la única fuente capaz de brindar información de diferentes niveles territoriales en forma simultánea.

También permiten llevar un registro histórico de los cambios en las cantidades y la distribución del total de las viviendas, de las viviendas particulares y de las viviendas colectivas, en las unidades geográficas definidas para el operativo censal. Cada tema abordado, como en este caso las características habitacionales de las viviendas particulares ocupadas, es de interés para el estudio, el análisis y la investigación de las condiciones de vida de la población.

El acceso a una vivienda adecuada es reconocido en la normativa internacional de los derechos humanos como elemento integrante del derecho a un nivel de vida apropiado. En este sentido, la información censal contribuye tanto a describir y evaluar la realidad como a detectar las principales necesidades sobre las que implementar soluciones a futuro.

A continuación, se presentan en particular los resultados censales relativos a las condiciones habitacionales de las viviendas particulares ocupadas, a partir de la consideración de los materiales constructivos y las condiciones sanitarias –si tienen o no agua por cañería dentro de la vivienda y el desagüe del inodoro del baño a red pública (cloaca); si usan o no agua para beber y cocinar proveniente de red pública (agua corriente); si tienen o no baño o letrina dentro de la vivienda; la cantidad de baños; el combustible utilizado principalmente para cocinar; el acceso a la propiedad de la vivienda; y el acceso a la tecnología de la información y la comunicación–. También se expone el total de viviendas particulares ocupadas y los hogares que en ellas habitan, y los tipos de vivienda relevados por el Censo 2022.

El conjunto de resultados censales exhibidos en esta publicación da cuenta de las condiciones habitacionales de las viviendas particulares ocupadas en la Argentina. De esta manera, se brinda información tanto de las mejores condiciones de las viviendas particulares con residentes habituales como también de las carencias que aún resta abordar.

¹Para mayor información sobre el análisis y procesamiento de las tres unidades estadísticas se puede consultar el apartado “Aspectos metodológicos” de la publicación *Censo Nacional de Población, Hogares y Viviendas 2022. Resultados definitivos. Indicadores demográficos, por sexo y edad* desde el siguiente enlace: <https://www.indec.gov.ar/indec/web/Nivel4-Tema-2-41-165>



1. Condiciones habitacionales de la población, por jurisdicción y departamento, partido o comuna





Condiciones habitacionales de la población. Total del país

Agua

93,0%

Población en viviendas particulares con procedencia del agua por cañería dentro de la vivienda.



42.403.818
personas

83,9%

Población en viviendas particulares con provisión de agua por red pública.



38.279.681
personas

Saneamiento

57,4%

Población en viviendas particulares en las que el desagüe es a cloaca.



26.195.514
personas

Régimen de tenencia

68,9%

Población en viviendas particulares cuya vivienda es propia.



31.412.314
personas

59,9%

Población en viviendas particulares con documentación de vivienda propia.



27.331.038
personas

17,4%

Población en viviendas particulares cuya vivienda es alquilada.



7.925.280
personas

Combustible para cocinar

48,6%

Población en viviendas particulares en las que los hogares utilizan principalmente gas de red.



22.167.790
personas

Material predominante de los techos y pisos

64,6%

Población en viviendas particulares con techos con revestimiento interior o cielorraso ⁽¹⁾.



29.453.241
personas

83,0%

Población en viviendas particulares con pisos con revestimiento ⁽²⁾.



37.861.976
personas

Tecnologías de la información y la comunicación (TIC)

43,9%

Población en viviendas particulares en las que los hogares utilizan principalmente gas de garrafa.



20.034.720
personas

90,8%

Población en viviendas particulares cuyos hogares tienen celular con internet.



41.443.476
personas

7,1%

Población en viviendas particulares sin internet en la vivienda ni en el celular.



3.253.929
personas

⁽¹⁾ El material predominante de la cubierta exterior del techo es de baldosa, membrana, pintura asfáltica, pizarra o teja, losa o carpeta a la vista (sin cubierta), chapa de metal, con revestimiento interior o cielorraso.

⁽²⁾ El material predominante de los pisos es cerámica, mosaico, baldosa, alfombra, madera, flotante, vinílico, microcemento, cemento alisado o mármol.

Fuente: INDEC, Censo Nacional de Población, Hogares y Viviendas 2022. Resultados definitivos.

Cuadro 1 Total del país. Población en viviendas particulares ocupadas, por características habitacionales de las viviendas, según jurisdicción. Año 2022

Jurisdicción	Población en viviendas particulares ⁽¹⁾	Población en viviendas particulares con techo con revestimiento interior o cielorraso ⁽²⁾	Población en viviendas particulares con pisos con revestimiento ⁽³⁾	Población en viviendas particulares con procedencia del agua por cañería dentro de la vivienda	Población en viviendas particulares con provisión de agua por red pública (agua corriente)	Población en viviendas particulares en los que el desagüe del inodoro del baño es a red pública (cloaca)
Total	45.618.787	29.453.241	37.861.976	42.403.818	38.279.681	26.195.514
Ciudad Autónoma de Buenos Aires	3.095.454	2.291.680	2.984.442	3.063.039	3.024.117	3.049.672
Buenos Aires	17.408.906	11.800.590	14.613.889	16.392.986	12.940.658	9.638.612
24 partidos del Gran Buenos Aires	10.801.336	6.738.225	8.861.719	10.087.754	7.920.574	5.720.867
Resto de partidos de la provincia de Buenos Aires	6.607.570	5.062.365	5.752.170	6.305.232	5.020.084	3.917.745
Catamarca	427.625	242.375	318.938	395.675	401.218	218.454
Chaco	1.124.603	718.023	753.234	860.993	859.682	335.634
Chubut	589.454	461.246	550.825	575.811	569.779	478.261
Córdoba	3.812.064	1.927.272	3.384.396	3.690.870	3.568.398	1.545.232
Corrientes	1.209.671	877.018	798.663	1.066.506	1.069.563	714.191
Entre Ríos	1.415.097	1.082.931	1.199.447	1.362.952	1.287.092	1.087.069
Formosa	605.507	380.695	353.859	446.469	473.426	244.337
Jujuy	809.364	318.389	563.621	725.163	778.130	533.966
La Pampa	359.193	304.517	341.593	355.790	305.131	242.370
La Rioja	382.453	213.861	303.554	359.897	357.705	224.798
Mendoza	2.030.773	1.063.633	1.736.796	1.920.800	1.866.730	1.308.422
Misiones	1.273.347	1.009.628	1.072.997	1.141.611	999.863	295.613
Neuquén	708.578	564.714	636.709	685.803	658.469	528.157
Río Negro	747.697	607.722	681.075	719.086	690.529	490.823
Salta	1.434.225	617.775	972.700	1.212.366	1.314.830	984.602
San Juan	819.445	335.833	639.911	765.777	772.056	366.689
San Luis	540.548	351.739	466.526	520.821	506.140	403.640
Santa Cruz	335.677	286.171	317.114	331.724	300.301	265.074
Santa Fe	3.519.059	2.285.104	3.012.163	3.319.918	2.969.967	1.946.321
Santiago del Estero	1.057.752	545.369	711.212	757.667	837.573	264.629
Tierra del Fuego, Antártida e Islas del Atlántico Sur ⁽⁴⁾	184.958	149.712	172.550	181.148	172.553	166.510
Tucumán	1.727.337	1.017.244	1.275.762	1.550.946	1.555.771	862.438

(continúa)

Indicadores seleccionados de las condiciones habitacionales de la población

Agua para beber y cocinar por red pública: el agua que usa para beber y cocinar proviene de red pública (agua corriente).

Agua por cañería dentro de la vivienda: tiene agua por cañería dentro de la vivienda.

Baño con inodoro con arrastre de agua: tiene baño que posee inodoro con botón, mochila o cadena (arrastre de agua).

Celular con internet: tiene celular con internet.

Desagüe del inodoro a red pública: tiene desagüe del inodoro a red pública (cloaca).

Gas en garrafa para cocinar: utiliza para cocinar principalmente gas en garrafa.

Gas de red para cocinar: utiliza para cocinar principalmente gas de red.

Internet: tiene internet.

Pisos con revestimiento: el material predominante de los pisos es cerámica, mosaico, baldosa, alfombra, madera, flotante, vinílico, microcemento, cemento alisado o mármol.

Techo con revestimiento interior o cielorraso: el material predominante de la cubierta exterior del techo es de baldosa, membrana, pintura asfáltica, pizarra o teja, losa o carpeta a la vista (sin cubierta), chapa de metal, con revestimiento interior o cielorraso.

Vivienda alquilada: la vivienda es alquilada.

Vivienda propia: la vivienda es propia.

Nota: los resultados referidos a la existencia de servicios como, por ejemplo, el gas de red, el agua por red pública y el desagüe del inodoro a red pública (cloaca) se deben considerar con precaución cuando la cantidad de viviendas, hogares o población es escasa, debido a diferentes interpretaciones en la declaración al cuestionario del Censo 2022.

Cuadro 1 (conclusión)

Jurisdicción	Población en viviendas particulares ⁽¹⁾	Población en viviendas particulares que utiliza principalmente para cocinar gas de red	Población en viviendas particulares que utiliza principalmente para cocinar gas en garrafa	Población en viviendas particulares cuya vivienda es propia	Población en viviendas particulares cuya vivienda es alquilada	Población en viviendas particulares cuyos hogares tienen celular con internet
Total	45.618.787	22.167.790	20.034.720	31.412.314	7.925.280	41.443.476
Ciudad Autónoma de Buenos Aires	3.095.454	2.422.422	252.875	1.686.669	1.077.111	2.938.885
Buenos Aires	17.408.906	9.740.139	6.616.636	12.173.657	2.846.559	16.211.064
24 partidos del Gran Buenos Aires	10.801.336	5.996.787	4.176.433	7.640.369	1.652.545	10.093.869
Resto de partidos de la provincia de Buenos Aires	6.607.570	3.743.352	2.440.203	4.533.288	1.194.014	6.117.195
Catamarca	427.625	58.283	332.808	349.739	34.951	372.664
Chaco	1.124.603	13.897	970.156	879.804	95.109	948.256
Chubut	589.454	506.957	59.739	379.974	124.967	547.178
Córdoba	3.812.064	1.761.626	1.775.006	2.362.506	921.039	3.475.280
Corrientes	1.209.671	13.693	1.048.060	896.565	138.709	1.040.540
Entre Ríos	1.415.097	375.454	960.032	982.966	226.097	1.262.709
Formosa	605.507	5.241	496.807	465.680	59.099	496.617
Jujuy	809.364	271.632	483.077	612.301	77.191	692.893
La Pampa	359.193	322.389	26.563	243.133	68.841	334.748
La Rioja	382.453	37.393	310.322	293.525	47.146	340.244
Mendoza	2.030.773	1.231.738	682.025	1.259.355	395.458	1.843.440
Misiones	1.273.347	31.793	1.067.384	968.816	155.527	1.112.209
Neuquén	708.578	594.358	88.695	467.563	146.869	650.835
Río Negro	747.697	613.515	105.114	488.452	151.988	686.489
Salta	1.434.225	640.839	641.371	1.061.306	162.524	1.202.107
San Juan	819.445	390.324	371.388	532.928	115.146	720.449
San Luis	540.548	264.210	240.868	353.559	99.534	495.596
Santa Cruz	335.677	311.919	11.212	204.010	90.707	318.770
Santa Fe	3.519.059	1.520.675	1.779.962	2.402.126	631.914	3.202.280
Santiago del Estero	1.057.752	230.860	711.797	909.684	52.006	863.974
Tierra del Fuego, Antártida e Islas del Atlántico Sur ⁽⁴⁾	184.958	151.010	11.217	108.453	53.309	176.999
Tucumán	1.727.337	657.423	991.606	1.329.543	153.479	1.509.250

(1) Se excluye a las personas que viven en situación de calle.

(2) El material predominante de la cubierta exterior del techo es de baldosa, membrana, pintura asfáltica, pizarra o teja, losa o carpeta a la vista (sin cubierta), chapa de metal, con revestimiento interior o cielorraso

(3) El material predominante de los pisos es cerámica, mosaico, baldosa, alfombra, madera, flotante, vinílico, microcemento, cemento alisado o mármol

(4) Las Islas Malvinas, Georgias del Sur, Sandwich del Sur y los espacios marítimos circundantes forman parte integrante del territorio nacional argentino. Debido a que dichos territorios se encuentran sometidos a la ocupación ilegal del Reino Unido de Gran Bretaña e Irlanda del Norte, la República Argentina se vio impedida de llevar a cabo el Censo 2022 en esa área. Estas islas pertenecen al departamento Islas del Atlántico Sur. Del departamento Antártida Argentina fueron censadas las bases antárticas permanentes que pertenecen a la República Argentina.

Fuente: INDEC, Censo Nacional de Población, Hogares y Viviendas 2022. Resultados definitivos.



Condiciones habitacionales de la población. Ciudad Autónoma de Buenos Aires

Agua

99,0%

Población en viviendas particulares con procedencia del agua por cañería dentro de la vivienda.



3.063.039
personas

97,7%

Población en viviendas particulares con provisión de agua por red pública.



3.024.117
personas

Saneamiento

98,5%

Población en viviendas particulares en las que el desagüe es a cloaca.



3.049.672
personas

Régimen de tenencia

54,5%

Población en viviendas particulares cuya vivienda es propia.



1.686.669
personas

51,4%

Población en viviendas particulares con documentación de vivienda propia.



1.591.566
personas

34,8%

Población en viviendas particulares cuya vivienda es alquilada.



1.077.111
personas

Combustible para cocinar

78,3%

Población en viviendas particulares en las que los hogares utilizan principalmente gas de red.



2.422.422
personas

74,0%

Población en viviendas particulares con techos con revestimiento interior o cielorraso⁽¹⁾.



2.291.680
personas

96,4%

Población en viviendas particulares con pisos con revestimiento⁽²⁾.



2.984.442
personas

Tecnologías de la información y la comunicación (TIC)

8,2%

Población en viviendas particulares en las que los hogares utilizan principalmente gas de garrafa.



252.875
personas

94,9%

Población en viviendas particulares cuyos hogares tienen celular con internet.



2.938.885
personas

2,9%

Población en viviendas particulares sin internet en la vivienda ni en el celular.



88.831
personas

⁽¹⁾ El material predominante de la cubierta exterior del techo es de baldosa, membrana, pintura asfáltica, pizarra o teja, losa o carpeta a la vista (sin cubierta), chapa de metal, con revestimiento interior o cielorraso.

⁽²⁾ El material predominante de los pisos es cerámica, mosaico, baldosa, alfombra, madera, flotante, vinílico, microcemento, cemento alisado o mármol.

Fuente: INDEC, Censo Nacional de Población, Hogares y Viviendas 2022. Resultados definitivos.

Cuadro 1.1 Ciudad Autónoma de Buenos Aires. Población en viviendas particulares ocupadas, por características habitacionales de las viviendas, según comuna. Año 2022

Comuna	Población en viviendas particulares ⁽¹⁾	Población en viviendas particulares con techo con revestimiento interior o cielorraso ⁽²⁾	Población en viviendas particulares con pisos con revestimiento ⁽³⁾	Población en viviendas particulares con procedencia del agua por cañería dentro de la vivienda	Población en viviendas particulares con provisión de agua por red pública (agua corriente)	Población en viviendas particulares en los que el desagüe del inodoro del baño es a red pública (cloaca)
Total	3.095.454	2.291.680	2.984.442	3.063.039	3.024.117	3.049.672
Comuna 1	221.001	144.961	207.430	213.956	210.511	216.890
Comuna 2	160.609	124.232	157.043	160.166	158.006	159.183
Comuna 3	193.537	135.983	188.050	189.206	188.963	191.696
Comuna 4	227.024	145.312	212.118	222.389	218.509	219.659
Comuna 5	192.449	143.817	187.490	190.478	189.273	190.320
Comuna 6	201.764	158.973	197.609	200.944	198.453	199.678
Comuna 7	213.262	159.092	205.790	211.102	209.087	210.306
Comuna 8	203.888	117.809	180.239	199.131	190.818	195.783
Comuna 9	167.908	125.588	161.894	166.868	165.427	165.055
Comuna 10	171.896	134.915	168.013	170.951	169.838	169.939
Comuna 11	201.905	161.793	198.360	200.961	198.869	199.068
Comuna 12	235.364	188.250	231.313	234.720	232.363	233.230
Comuna 13	262.330	209.640	257.157	261.651	258.803	260.552
Comuna 14	247.252	192.837	242.369	246.305	243.016	245.270
Comuna 15	195.265	148.478	189.567	194.211	192.181	193.043

(continúa)

Cuadro 1.1 (conclusión)

Comuna	Población en viviendas particulares ⁽¹⁾	Población en viviendas particulares que utiliza principalmente para cocinar gas de red	Población en viviendas particulares que utiliza principalmente para cocinar gas en garrafa	Población en viviendas particulares cuya vivienda es propia	Población en viviendas particulares cuya vivienda es alquilada	Población en viviendas particulares cuyos hogares tienen celular con internet
Total	3.095.454	2.422.422	252.875	1.686.669	1.077.111	2.938.885
Comuna 1	221.001	137.878	38.568	95.168	102.466	206.318
Comuna 2	160.609	131.993	1.546	78.836	62.285	154.103
Comuna 3	193.537	160.207	8.614	80.686	92.706	181.384
Comuna 4	227.024	147.607	59.299	124.175	75.700	212.538
Comuna 5	192.449	164.188	4.313	95.935	77.035	183.149
Comuna 6	201.764	171.387	2.679	114.254	68.160	193.180
Comuna 7	213.262	175.853	14.697	120.888	70.517	202.192
Comuna 8	203.888	110.329	78.241	128.989	50.850	188.445
Comuna 9	167.908	138.259	16.864	98.665	49.896	158.438
Comuna 10	171.896	150.590	4.951	102.434	51.893	163.335
Comuna 11	201.905	173.688	4.861	125.023	56.494	192.705
Comuna 12	235.364	195.970	3.658	138.994	72.754	225.799
Comuna 13	262.330	213.474	2.192	149.059	87.053	252.367
Comuna 14	247.252	194.387	2.110	125.784	93.011	238.062
Comuna 15	195.265	156.612	10.282	107.779	66.291	186.870

⁽¹⁾ Se excluye a las personas que viven en situación de calle.

⁽²⁾ El material predominante de la cubierta exterior del techo es de baldosa, membrana, pintura asfáltica, pizarra o teja, losa o carpeta a la vista (sin cubierta), chapa de metal, con revestimiento interior o cielorraso

⁽³⁾ El material predominante de los pisos es cerámica, mosaico, baldosa, alfombra, madera, flotante, vinílico, microcemento, cemento alisado o mármol

Notas: de acuerdo con la Ley Orgánica de Comunas, la Ciudad Autónoma de Buenos Aires está organizada en 15 unidades descentralizadas de gestión político-administrativa que, en algunos casos, abarcan más de un barrio. Cada comuna corresponde a:

Comuna 1: Retiro, San Nicolás, Puerto Madero, San Telmo, Montserrat y Constitución.

Comuna 2: Recoleta.

Comuna 3: Balvanera y San Cristóbal.

Comuna 4: La Boca, Barracas, Parque Patricios y Nueva Pompeya.

Comuna 5: Almagro y Boedo.

Comuna 6: Caballito.

Comuna 7: Flores y Parque Chacabuco.

Comuna 8: Villa Soldati, Villa Riachuelo y Villa Lugano.

Comuna 9: Liniers, Mataderos y Parque Avellaneda.

Comuna 10: Villa Real, Monte Castro, Versalles, Floresta, Vélez Sarsfield y Villa Luro.

Comuna 11: Villa General Mitre, Villa Devoto, Villa del Parque y Villa Santa Rita.

Comuna 12: Coghlan, Saavedra, Villa Urquiza y Villa Pueyrredón.

Comuna 13: Núñez, Belgrano y Colegiales.

Comuna 14: Palermo.

Comuna 15: Chacarita, Villa Crespo, La Paternal, Villa Ortúzar, Agronomía y Parque Chas.

Fuente: INDEC, Censo Nacional de Población, Hogares y Viviendas 2022. Resultados definitivos.



Condiciones habitacionales de la población. Buenos Aires

Agua

94,2%

Población en viviendas particulares con procedencia del agua por cañería dentro de la vivienda.



16.392.986
personas

74,3%

Población en viviendas particulares con provisión de agua por red pública.



12.940.658
personas

Saneamiento

55,4%

Población en viviendas particulares en las que el desagüe es a cloaca.



9.638.612
personas

Régimen de tenencia

69,9%

Población en viviendas particulares cuya vivienda es propia.



12.173.657
personas

61,4%

Población en viviendas particulares con documentación de vivienda propia.



10.681.102
personas

16,4%

Población en viviendas particulares cuya vivienda es alquilada.



2.846.559
personas

Combustible para cocinar

55,9%

Población en viviendas particulares en las que los hogares utilizan principalmente gas de red.



9.740.139
personas

Material predominante de los techos y pisos

67,8%

Población en viviendas particulares con techos con revestimiento interior o cielorraso ⁽¹⁾.



11.800.590
personas

83,9%

Población en viviendas particulares con pisos con revestimiento ⁽²⁾.



14.613.889
personas

Tecnologías de la información y la comunicación (TIC)

38,0%

Población en viviendas particulares en las que los hogares utilizan principalmente gas de garrafa.



6.616.636
personas

93,1%

Población en viviendas particulares cuyos hogares tienen celular con internet.



16.211.064
personas

4,8%

Población en viviendas particulares sin internet en la vivienda ni en el celular.



836.201
personas

⁽¹⁾ El material predominante de la cubierta exterior del techo es de baldosa, membrana, pintura asfáltica, pizarra o teja, losa o carpeta a la vista (sin cubierta), chapa de metal, con revestimiento interior o cielorraso.

⁽²⁾ El material predominante de los pisos es cerámica, mosaico, baldosa, alfombra, madera, flotante, vinílico, microcemento, cemento alisado o mármol.

Fuente: INDEC, Censo Nacional de Población, Hogares y Viviendas 2022. Resultados definitivos.

Cuadro 1.2 Provincia de Buenos Aires. Población en viviendas particulares ocupadas, por características habitacionales de las viviendas, según partido. Año 2022

Partido	Población en viviendas particulares ⁽¹⁾	Población en viviendas particulares con techo con revestimiento interior o cielorraso ⁽²⁾	Población en viviendas particulares con pisos con revestimiento ⁽³⁾	Población en viviendas particulares con procedencia del agua por cañería dentro de la vivienda	Población en viviendas particulares con provisión de agua por red pública (agua corriente)	Población en viviendas particulares en los que el desagüe del inodoro del baño es a red pública (cloaca)
Total	17.408.906	11.800.590	14.613.889	16.392.986	12.940.658	9.638.612
24 partidos del Gran Buenos Aires	10.801.336	6.738.225	8.861.719	10.087.754	7.920.574	5.720.867
Almirante Brown	583.209	362.827	467.084	538.064	307.503	228.250
Avellaneda	366.117	246.951	332.270	355.625	351.733	289.059
Berazategui	358.328	232.662	296.220	344.411	322.330	267.760
Esteban Echeverría	337.880	203.496	261.586	308.680	202.739	156.938
Ezeiza	198.620	118.825	147.537	178.932	94.865	64.934
Florencio Varela	488.103	261.931	336.274	435.222	402.892	213.849
General San Martín	444.503	293.249	400.507	431.908	430.272	321.821
Hurlingham	185.361	127.488	166.088	178.795	82.950	101.486
Ituzaingó	177.983	127.772	161.588	172.505	42.991	64.017
José C. Paz	326.527	174.541	246.017	283.767	51.161	27.486
La Matanza	1.837.168	1.020.870	1.403.585	1.694.767	1.645.422	984.989
Lanús	460.081	310.927	413.053	446.184	440.827	251.121
Lomas de Zamora	685.644	408.387	553.282	635.060	643.606	284.979
Malvinas Argentinas	349.401	214.566	285.009	319.564	48.823	30.349
Merlo	581.484	328.784	437.468	516.977	232.348	214.809
Moreno	575.758	315.543	418.481	504.215	199.138	172.550
Morón	329.517	244.982	311.611	324.623	290.433	249.352
Quilmes	631.774	389.113	515.705	590.593	597.922	469.008
San Fernando	171.099	119.971	154.319	167.124	165.204	157.308
San Isidro	295.978	228.798	278.383	292.260	289.601	275.528
San Miguel	327.650	206.641	274.082	304.981	129.272	140.810
Tigre	446.291	313.149	387.240	427.175	324.615	144.834
Tres de Febrero	362.319	261.580	342.490	357.589	348.260	335.767
Vicente López	280.541	225.172	271.840	278.733	275.667	273.863
Resto de partidos de la provincia de Buenos Aires	6.607.570	5.062.365	5.752.170	6.305.232	5.020.084	3.917.745
Adolfo Alsina	17.344	15.381	16.457	17.123	15.554	8.398
Adolfo González Chaves	12.847	11.785	12.333	12.731	11.627	6.533
Alberti	12.906	11.236	11.710	12.590	9.012	9.575
Arrecifes	32.077	26.630	28.245	31.369	30.482	22.772
Ayacucho	21.757	18.916	19.868	21.458	18.994	17.507
Azul	75.152	63.605	68.755	72.932	69.345	58.984
Bahía Blanca	334.505	280.274	310.650	327.226	320.662	265.163
Balcarce	48.516	39.175	43.197	47.208	43.450	38.258
Baradero	39.223	31.633	33.937	37.934	36.531	24.898
Benito Juárez	21.185	18.495	19.697	20.885	18.867	13.335
Berisso	100.685	70.674	82.143	93.622	91.384	47.630
Bolívar	37.194	32.767	34.299	36.728	33.841	28.650
Bragado	46.227	38.714	41.565	45.193	39.803	30.510
Brandsen	32.350	26.614	27.106	30.876	20.009	14.999
Campana	107.976	74.935	92.091	102.967	96.671	53.219
Cañuelas	70.542	50.266	54.000	63.368	20.990	16.047
Capitán Sarmiento	15.882	12.978	14.342	15.656	14.687	14.320
Carlos Casares	22.905	20.671	20.650	22.347	16.927	18.417
Carlos Tejedor	14.007	11.392	11.868	12.967	8.929	1.110
Carmen de Areco	17.345	14.967	15.121	16.900	14.693	9.475

(continúa)

Cuadro 1.2 (continuación)

Partido	Población en viviendas particulares ⁽¹⁾	Población en viviendas particulares que utiliza principalmente para cocinar gas de red	Población en viviendas particulares que utiliza principalmente para cocinar gas en garrafa	Población en viviendas particulares cuya vivienda es propia	Población en viviendas particulares cuya vivienda es alquilada	Población en viviendas particulares cuyos hogares tienen celular con internet
Total	17.408.906	9.740.139	6.616.636	12.173.657	2.846.559	16.211.064
24 partidos del Gran Buenos Aires	10.801.336	5.996.787	4.176.433	7.640.369	1.652.545	10.093.869
Almirante Brown	583.209	340.559	218.167	435.744	60.806	545.656
Avellaneda	366.117	251.515	93.331	240.583	75.310	345.273
Berazategui	358.328	215.901	124.344	261.167	41.902	338.397
Esteban Echeverría	337.880	181.378	139.665	247.781	45.968	316.204
Ezeiza	198.620	97.100	90.517	150.579	23.608	185.485
Florencio Varela	488.103	197.191	268.145	367.182	41.918	450.366
General San Martín	444.503	290.788	121.957	293.948	96.052	417.450
Hurlingham	185.361	132.412	44.200	126.178	28.883	175.477
Ituzaingó	177.983	128.934	37.289	130.083	22.116	168.950
José C. Paz	326.527	115.494	195.360	244.046	34.739	300.603
La Matanza	1.837.168	895.388	847.757	1.272.536	297.309	1.701.597
Lanús	460.081	323.855	112.661	311.025	86.667	432.746
Lomas de Zamora	685.644	389.029	263.263	498.482	99.391	637.059
Malvinas Argentinas	349.401	171.742	159.433	247.684	44.977	326.294
Merlo	581.484	230.171	329.435	430.498	63.712	540.661
Moreno	575.758	166.688	379.514	438.626	59.887	532.603
Morón	329.517	265.829	37.729	218.726	64.154	312.870
Quilmes	631.774	354.067	241.656	459.697	86.367	586.510
San Fernando	171.099	108.856	50.573	111.113	35.635	159.960
San Isidro	295.978	222.422	44.471	204.979	58.198	280.465
San Miguel	327.650	176.726	129.658	223.821	59.742	307.463
Tigre	446.291	224.057	179.794	312.742	73.470	421.715
Tres de Febrero	362.319	289.111	48.513	230.415	84.914	342.548
Vicente López	280.541	227.574	19.001	182.734	66.820	267.517
Resto de partidos de la provincia de Buenos Aires	6.607.570	3.743.352	2.440.203	4.533.288	1.194.014	6.117.195
Adolfo Alsina	17.344	12.198	4.325	12.102	2.670	15.888
Adolfo González Chaves	12.847	7.963	4.152	8.797	1.998	11.677
Alberti	12.906	6.978	4.792	8.810	2.414	11.742
Arrecifes	32.077	16.284	14.243	22.912	4.936	29.283
Ayacucho	21.757	13.377	6.927	14.051	3.555	19.357
Azul	75.152	53.837	18.178	51.592	13.064	67.874
Bahía Blanca	334.505	256.539	61.631	219.309	77.445	314.657
Balcarce	48.516	29.105	15.519	32.874	8.876	43.328
Baradero	39.223	17.891	18.815	27.584	6.053	35.815
Benito Juárez	21.185	15.580	4.342	13.936	3.756	18.848
Berisso	100.685	55.435	40.266	76.190	10.611	93.847
Bolívar	37.194	22.233	12.650	23.917	8.054	32.885
Bragado	46.227	29.004	14.562	32.862	7.604	42.745
Brandsen	32.350	11.508	18.239	22.795	4.897	29.240
Campana	107.976	59.528	43.908	75.686	17.980	101.020
Cañuelas	70.542	17.617	48.159	52.442	8.815	65.286
Capitán Sarmiento	15.882	10.377	4.478	10.431	3.218	14.786
Carlos Casares	22.905	13.804	7.831	15.587	3.643	21.001
Carlos Tejedor	14.007	6.090	6.291	8.792	2.311	12.321
Carmen de Areco	17.345	8.503	7.350	11.689	3.084	15.808

(continúa)

Cuadro 1.2 (continuación)

Partido	Población en viviendas particulares ⁽¹⁾	Población en viviendas particulares con techo con revestimiento interior o cielorraso ⁽²⁾	Población en viviendas particulares con pisos con revestimiento ⁽³⁾	Población en viviendas particulares con procedencia del agua por cañería dentro de la vivienda	Población en viviendas particulares con provisión de agua por red pública (agua corriente)	Población en viviendas particulares en los que el desagüe del inodoro del baño es a red pública (cloaca)
Castelli	9.551	8.774	8.895	9.373	7.767	7.412
Chacabuco	52.409	44.561	47.931	50.969	47.880	42.051
Chascomús	42.191	37.241	38.448	40.996	30.375	25.077
Chivilcoy	70.554	60.651	64.307	68.502	57.200	51.560
Colón	27.406	18.966	24.463	26.619	22.192	19.425
Coronel de Marina Leonardo Rosales	65.823	53.869	62.511	65.140	62.917	48.685
Coronel Dorrego	15.795	14.397	15.139	15.649	13.176	11.371
Coronel Pringles	24.110	21.760	22.518	23.492	21.367	18.224
Coronel Suárez	41.713	39.351	40.151	41.307	36.065	21.457
Daireaux	18.328	16.504	16.303	17.690	15.823	12.561
Dolores	31.405	27.133	28.677	29.101	21.785	15.957
Ensenada	63.978	46.202	53.063	59.943	60.482	37.375
Escobar	256.071	170.292	207.282	232.629	63.515	47.810
Exaltación de la Cruz	40.036	30.473	33.726	37.901	22.938	17.395
Florentino Ameghino	10.759	9.401	9.366	10.434	9.355	7.871
General Alvarado	45.307	34.485	40.611	44.079	39.792	29.919
General Alvear	10.150	9.197	9.502	9.956	8.591	6.826
General Arenales	16.231	12.598	14.814	15.962	13.872	8.437
General Belgrano	20.674	18.188	18.749	20.179	17.107	8.651
General Guido	3.157	2.736	2.718	3.024	2.525	212
General Juan Madariaga	22.566	18.543	20.294	20.970	11.627	11.783
General La Madrid	11.535	10.526	10.921	11.298	8.705	3.315
General Las Heras	17.980	14.766	15.625	17.161	10.335	5.905
General Lavalle	4.846	3.864	4.181	4.521	2.877	2.030
General Paz	14.141	11.936	12.143	13.689	11.590	8.303
General Pinto	12.842	11.490	11.462	12.484	10.707	9.353
General Pueyrredón	660.569	500.947	611.075	646.945	599.209	559.767
General Rodríguez	142.315	86.322	98.558	119.838	33.420	29.554
General Viamonte	22.530	16.678	18.830	20.880	11.419	13.663
General Villegas	35.055	28.921	30.499	33.119	10.322	15.493
Guaminí	11.662	10.723	11.075	11.575	10.044	7.307
Hipólito Yrigoyen	10.581	9.143	9.498	10.354	9.189	8.020
Junín	100.964	73.776	91.999	98.731	90.941	84.191
La Costa	100.400	68.744	89.689	96.263	26.114	65.693
La Plata	756.074	565.533	647.403	719.765	648.281	460.163
Laprida	11.496	10.593	11.018	11.414	10.450	9.065
Las Flores	27.136	23.981	24.629	26.514	24.389	18.810
Leandro N. Alem	17.153	14.019	15.611	16.648	10.995	12.950
Lezama	6.170	5.710	5.801	6.105	5.225	4.768
Lincoln	45.191	40.776	41.604	44.099	31.833	27.657
Lobería	18.106	16.078	16.342	17.827	15.688	13.634
Lobos	41.418	36.820	36.709	39.372	24.260	10.934
Luján	110.111	90.213	95.124	104.640	59.709	35.766
Magdalena	22.653	18.317	18.787	21.362	17.304	11.569
Maipú	11.253	9.428	10.359	10.984	10.434	8.057
Mar Chiquita	32.973	25.213	30.205	32.314	19.416	9.914
Marcos Paz	64.761	40.950	48.802	59.671	54.015	24.367

(continuúa)

Cuadro 1.2 (continuación)

Partido	Población en viviendas particulares ⁽¹⁾	Población en viviendas particulares que utiliza principalmente para cocinar gas de red	Población en viviendas particulares que utiliza principalmente para cocinar gas en garrafa	Población en viviendas particulares cuya vivienda es propia	Población en viviendas particulares cuya vivienda es alquilada	Población en viviendas particulares cuyos hogares tienen celular con internet
Castelli	9.551	4.937	3.680	6.035	1.656	8.672
Chacabuco	52.409	30.044	18.778	35.452	9.954	47.802
Chascomús	42.191	22.055	17.199	28.661	7.474	38.953
Chivilcoy	70.554	45.414	21.653	46.636	14.531	64.820
Colón	27.406	14.290	11.725	20.271	3.671	24.622
Coronel de Marina Leonardo Rosales	65.823	51.701	11.913	39.066	17.899	62.274
Coronel Dorrego	15.795	11.142	3.740	10.661	2.594	14.407
Coronel Pringles	24.110	13.754	8.993	16.507	3.826	21.881
Coronel Suárez	41.713	32.073	7.679	30.307	6.728	38.130
Daireaux	18.328	9.010	7.592	11.800	3.644	16.329
Dolores	31.405	16.944	12.304	22.426	4.755	28.350
Ensenada	63.978	33.289	27.330	46.850	6.672	59.940
Escobar	256.071	98.517	135.765	184.051	37.837	240.303
Exaltación de la Cruz	40.036	17.193	19.152	27.232	6.368	37.162
Florentino Ameghino	10.759	6.537	3.055	7.274	1.892	9.754
General Alvarado	45.307	22.454	19.324	31.642	6.560	41.118
General Alvear	10.150	5.979	3.531	6.784	1.508	9.358
General Arenales	16.231	10.049	5.220	11.986	2.603	14.839
General Belgrano	20.674	12.597	6.939	13.656	3.920	18.594
General Guido	3.157	1.452	1.421	2.079	341	2.760
General Juan Madariaga	22.566	10.965	9.801	15.266	3.189	20.293
General La Madrid	11.535	7.042	3.777	8.210	1.367	10.471
General Las Heras	17.980	6.682	9.830	11.349	3.272	16.631
General Lavalle	4.846	1.471	2.943	3.700	401	4.421
General Paz	14.141	7.019	6.432	9.233	2.566	12.477
General Pinto	12.842	5.480	6.044	8.764	1.923	11.387
General Pueyrredón	660.569	480.635	142.490	432.456	142.090	622.167
General Rodríguez	142.315	29.448	104.380	112.205	13.616	130.126
General Viamonte	22.530	9.596	10.701	15.375	3.465	20.097
General Villegas	35.055	8.547	20.836	23.830	5.576	31.757
Guaminí	11.662	7.326	3.316	7.783	1.927	10.779
Hipólito Yrigoyen	10.581	7.460	2.220	6.907	1.832	9.478
Junín	100.964	58.206	35.056	68.403	21.219	94.533
La Costa	100.400	37.003	57.064	62.883	22.131	92.335
La Plata	756.074	465.619	236.360	516.859	153.121	711.942
Laprida	11.496	8.562	2.359	8.107	1.753	10.521
Las Flores	27.136	16.884	8.951	19.514	4.167	23.450
Leandro N. Alem	17.153	10.293	6.086	11.819	3.050	15.589
Lezama	6.170	3.944	1.660	3.971	1.164	5.750
Lincoln	45.191	27.899	14.052	30.448	8.385	41.299
Lobería	18.106	11.235	5.135	12.057	2.753	16.218
Lobos	41.418	23.011	15.991	27.848	6.747	38.414
Luján	110.111	63.159	40.643	75.907	19.943	102.817
Magdalena	22.653	6.539	13.658	13.850	4.423	20.599
Maipú	11.253	6.590	3.916	7.594	1.528	10.141
Mar Chiquita	32.973	13.909	14.920	22.583	5.248	30.523
Marcos Paz	64.761	20.069	41.720	47.549	8.594	59.965

(continúa)

Cuadro 1.2 (continuación)

Partido	Población en viviendas particulares ⁽¹⁾	Población en viviendas particulares con techo con revestimiento interior o cielorraso ⁽²⁾	Población en viviendas particulares con pisos con revestimiento ⁽³⁾	Población en viviendas particulares con procedencia del agua por cañería dentro de la vivienda	Población en viviendas particulares con provisión de agua por red pública (agua corriente)	Población en viviendas particulares en los que el desagüe del inodoro del baño es a red pública (cloaca)
Mercedes	71.002	56.429	62.372	68.551	55.080	44.325
Monte	24.616	21.203	21.663	23.807	18.022	13.541
Monte Hermoso	8.444	6.875	7.838	8.360	7.208	5.897
Navarro	19.888	17.322	17.690	19.411	17.429	12.145
Necochea	101.483	85.741	94.561	100.029	94.285	79.926
9 de Julio	52.366	44.795	48.003	51.451	41.216	34.543
Olavarría	122.011	100.469	114.518	118.525	105.334	55.720
Patagones	37.499	31.436	33.885	36.182	35.735	27.561
Pehuajó	44.594	37.981	40.734	41.193	19.292	20.777
Pellegrini	7.112	6.167	6.441	6.910	5.538	5.432
Pergamino	114.988	73.449	100.238	111.509	102.870	91.724
Pila	4.615	4.122	4.212	4.551	3.572	3.347
Pilar	393.614	247.751	310.753	354.274	126.298	79.747
Pinamar	39.224	26.642	36.432	38.550	29.318	12.488
Presidente Perón	101.994	52.981	65.661	88.711	63.206	37.681
Puan	16.391	15.129	15.624	16.209	14.814	6.102
Punta Indio	12.161	10.030	10.641	11.907	9.286	7.990
Ramallo	39.648	32.202	34.582	38.493	37.783	30.632
Rauch	16.491	15.174	15.647	16.268	14.498	13.275
Rivadavia	19.735	17.392	18.235	19.390	7.537	12.434
Rojas	25.619	19.708	22.968	25.250	23.408	20.192
Roque Pérez	13.901	12.640	12.858	13.614	8.260	8.201
Saavedra	21.407	19.480	20.822	21.338	20.119	15.744
Saladillo	35.423	30.453	32.521	34.954	31.305	21.733
Salliqueló	9.344	8.579	8.811	9.203	8.219	4.511
Salto	39.257	28.943	33.704	37.884	35.918	17.478
San Andrés de Giles	26.399	22.277	22.323	24.839	19.136	10.895
San Antonio de Areco	26.695	22.944	24.634	26.331	21.662	11.499
San Cayetano	8.918	8.195	8.451	8.860	7.948	7.165
San Nicolás	166.657	119.964	140.900	161.270	162.709	147.311
San Pedro	68.353	49.122	56.893	65.123	63.761	52.358
San Vicente	97.929	60.840	65.763	85.109	43.737	38.778
Suipacha	11.736	10.289	10.556	11.490	8.632	5.765
Tandil	144.678	125.981	136.696	142.523	134.724	120.193
Tapalqué	10.695	9.679	10.001	10.489	8.269	7.709
Tordillo	2.528	2.246	2.262	2.405	1.649	764
Tornquist	14.591	13.007	13.908	14.502	13.131	7.150
Trenque Lauquen	49.128	44.686	46.366	48.607	37.815	41.527
Tres Arroyos	61.889	56.349	59.014	61.088	56.615	42.139
Tres Lomas	9.090	8.010	8.343	8.879	8.260	5.429
25 de Mayo	35.411	30.851	31.286	34.381	30.803	19.353
Villa Gesell	37.325	24.262	32.788	36.434	33.121	20.698
Villarino	32.552	26.570	27.157	28.835	28.720	9.818
Zárate	131.415	92.103	107.964	123.975	118.162	75.941

(continúa)

Cuadro 1.2 (conclusión)

Partido	Población en viviendas particulares ⁽¹⁾	Población en viviendas particulares que utiliza principalmente para cocinar gas de red	Población en viviendas particulares que utiliza principalmente para cocinar gas en garrafa	Población en viviendas particulares cuya vivienda es propia	Población en viviendas particulares cuya vivienda es alquilada	Población en viviendas particulares cuyos hogares tienen celular con internet
Mercedes	71.002	41.797	24.861	45.334	14.506	66.433
Monte	24.616	10.995	11.598	15.225	4.977	22.173
Monte Hermoso	8.444	5.363	2.529	5.088	2.214	7.950
Navarro	19.888	7.607	11.121	12.787	3.351	18.283
Necochea	101.483	71.842	25.364	67.849	18.810	94.659
9 de Julio	52.366	31.888	17.108	33.994	10.693	47.937
Olavarría	122.011	100.721	17.010	79.706	27.072	111.849
Patagones	37.499	32.450	3.959	24.674	7.219	34.619
Pehuajó	44.594	28.461	13.105	29.250	8.370	39.932
Pellegrini	7.112	5.093	1.535	4.512	1.589	6.375
Pergamino	114.988	61.615	46.407	79.736	20.287	103.684
Pila	4.615	2.257	1.823	3.115	388	4.066
Pilar	393.614	117.883	240.692	291.431	58.585	366.446
Pinamar	39.224	26.019	9.929	22.295	12.137	37.192
Presidente Perón	101.994	39.302	57.732	80.480	8.033	94.994
Puan	16.391	13.003	2.285	11.361	2.989	14.700
Punta Indio	12.161	3.620	7.360	7.900	1.974	10.929
Ramallo	39.648	17.460	19.934	28.845	6.151	35.559
Rauch	16.491	12.270	3.439	10.831	3.042	14.270
Rivadavia	19.735	9.062	8.179	12.914	3.437	18.299
Rojas	25.619	14.250	9.793	17.887	3.829	23.617
Roque Pérez	13.901	8.272	4.900	8.923	3.003	12.918
Saavedra	21.407	17.511	2.918	13.610	4.979	19.939
Saladillo	35.423	20.863	12.557	23.114	7.596	32.243
Salliqueló	9.344	7.318	1.510	6.296	1.831	8.698
Salto	39.257	17.736	18.371	26.020	8.235	36.290
San Andrés de Giles	26.399	11.707	12.421	16.306	4.771	24.417
San Antonio de Areco	26.695	16.161	8.555	17.936	5.042	25.026
San Cayetano	8.918	7.015	1.320	6.230	1.375	8.015
San Nicolás	166.657	111.543	47.649	117.162	25.871	151.188
San Pedro	68.353	29.384	35.926	48.353	10.598	60.560
San Vicente	97.929	34.368	57.132	78.610	8.469	90.614
Suipacha	11.736	7.589	3.494	7.922	1.823	10.950
Tandil	144.678	106.804	29.204	89.346	36.824	135.246
Tapalqué	10.695	7.739	2.386	6.990	1.639	9.654
Tordillo	2.528	971	1.409	1.827	290	2.379
Tornquist	14.591	8.783	4.409	8.906	3.553	13.630
Trenque Lauquen	49.128	35.098	10.010	31.879	10.143	45.949
Tres Arroyos	61.889	44.232	14.497	42.055	12.302	57.379
Tres Lomas	9.090	6.483	2.093	6.333	1.630	8.209
25 de Mayo	35.411	16.617	15.702	23.155	6.642	31.518
Villa Gesell	37.325	17.466	16.791	23.423	8.364	34.831
Villarino	32.552	13.715	17.424	21.692	6.032	29.819
Zárate	131.415	65.144	59.770	95.782	18.482	122.101

⁽¹⁾ Se excluye a las personas que viven en situación de calle.

⁽²⁾ El material predominante de la cubierta exterior del techo es de baldosa, membrana, pintura asfáltica, pizarra o teja, losa o carpeta a la vista (sin cubierta), chapa de metal, con revestimiento interior o cielorraso

⁽³⁾ El material predominante de los pisos es cerámica, mosaico, baldosa, alfombra, madera, flotante, vinílico, microcemento, cemento alisado o mármol

Fuente: INDEC, Censo Nacional de Población, Hogares y Viviendas 2022. Resultados definitivos.



Condiciones habitacionales de la población. Catamarca

Agua

92,5%

Población en viviendas particulares con procedencia del agua por cañería dentro de la vivienda.



395.675
personas

93,8%

Población en viviendas particulares con provisión de agua por red pública.



401.218
personas

Saneamiento

51,1%

Población en viviendas particulares en las que el desagüe es a cloaca.



218.455
personas

Régimen de tenencia

81,8%

Población en viviendas particulares cuya vivienda es propia.



349.739
personas

70,5%

Población en viviendas particulares con documentación de vivienda propia.



301.517
personas

8,2%

Población en viviendas particulares cuya vivienda es alquilada.



34.951
personas

Combustible para cocinar

13,6%

Población en viviendas particulares en las que los hogares utilizan principalmente gas de red.



58.283
personas

Material predominante de los techos y pisos

56,7%

Población en viviendas particulares con techos con revestimiento interior o cielorraso ⁽¹⁾.



242.375
personas

74,6%

Población en viviendas particulares con pisos con revestimiento ⁽²⁾.



318.938
personas

Tecnologías de la información y la comunicación (TIC)

77,8%

Población en viviendas particulares en las que los hogares utilizan principalmente gas de garrafa.



332.808
personas

87,1%

Población en viviendas particulares cuyos hogares tienen celular con internet.



372.664
personas

10,7%

Población en viviendas particulares sin internet en la vivienda ni en el celular.



45.602
personas

⁽¹⁾ El material predominante de la cubierta exterior del techo es de baldosa, membrana, pintura asfáltica, pizarra o teja, losa o carpeta a la vista (sin cubierta), chapa de metal, con revestimiento interior o cielorraso.

⁽²⁾ El material predominante de los pisos es cerámica, mosaico, baldosa, alfombra, madera, flotante, vinílico, microcemento, cemento alisado o mármol.

Fuente: INDEC, Censo Nacional de Población, Hogares y Viviendas 2022. Resultados definitivos.

Cuadro 1.3 Provincia de Catamarca. Población en viviendas particulares ocupadas, por características habitacionales de las viviendas, según departamento. Año 2022

Departamento	Población en viviendas particulares ⁽¹⁾	Población en viviendas particulares con techo con revestimiento interior o cielorraso ⁽²⁾	Población en viviendas particulares con pisos con revestimiento ⁽³⁾	Población en viviendas particulares con procedencia del agua por cañería dentro de la vivienda	Población en viviendas particulares con provisión de agua por red pública (agua corriente)	Población en viviendas particulares en los que el desagüe del inodoro del baño es a red pública (cloaca)
Total	427.625	242.375	318.938	395.675	401.218	218.454
Ambato	5.087	2.779	3.028	4.749	4.425	230
Ancasti	3.282	1.327	1.314	2.407	1.937	214
Andalgalá	19.545	9.991	13.600	18.064	18.450	4.276
Antofagasta de la Sierra	1.822	171	978	1.680	1.643	697
Belén	30.353	11.524	19.654	27.405	27.192	15.860
Capayán	19.471	10.328	11.935	16.485	14.255	803
Capital	186.466	128.815	158.020	180.244	183.608	168.402
El Alto	4.375	2.072	2.195	3.448	3.662	168
Fray Mamerto Esquiú	14.624	9.025	11.413	13.977	14.344	1.587
La Paz	26.341	12.886	16.389	21.284	24.100	6.587
Paclín	4.696	2.518	3.171	4.449	4.256	1.934
Pomán	12.219	5.668	7.581	11.123	10.697	121
Santa María	26.822	10.433	18.272	24.176	25.149	10.314
Santa Rosa	13.317	5.851	8.210	11.436	12.091	181
Tinogasta	25.254	7.368	16.813	22.836	22.329	6.133
Valle Viejo	33.951	21.619	26.365	31.912	33.080	947

Departamento	Población en viviendas particulares ⁽¹⁾	Población en viviendas particulares que utiliza principalmente para cocinar gas de red	Población en viviendas particulares que utiliza principalmente para cocinar gas en garrafa	Población en viviendas particulares cuya vivienda es propia	Población en viviendas particulares cuya vivienda es alquilada	Población en viviendas particulares cuyos hogares tienen celular con internet
Total	427.625	58.283	332.808	349.739	34.951	372.664
Ambato	5.087	29	4.647	4.171	159	4.183
Ancasti	3.282	75	2.551	2.955	88	1.893
Andalgalá	19.545	47	17.745	16.486	1.108	15.847
Antofagasta de la Sierra	1.822	13	1.468	1.546	131	1.439
Belén	30.353	183	26.810	24.744	2.548	24.929
Capayán	19.471	118	17.593	17.013	741	15.977
Capital	186.466	50.778	122.094	149.391	19.510	172.575
El Alto	4.375	21	3.749	3.749	193	2.996
Fray Mamerto Esquiú	14.624	1.307	12.018	12.448	683	13.416
La Paz	26.341	1.059	22.863	22.183	1.882	20.738
Paclín	4.696	23	4.338	3.974	192	3.862
Pomán	12.219	77	10.949	10.370	820	10.438
Santa María	26.822	133	23.617	20.661	2.488	22.842
Santa Rosa	13.317	125	12.162	11.242	673	10.897
Tinogasta	25.254	252	23.312	20.172	1.691	20.198
Valle Viejo	33.951	4.043	26.892	28.634	2.044	30.434

⁽¹⁾ Se excluye a las personas que viven en situación de calle.

⁽²⁾ El material predominante de la cubierta exterior del techo es de baldosa, membrana, pintura asfáltica, pizarra o teja, losa o carpeta a la vista (sin cubierta), chapa de metal, con revestimiento interior o cielorraso

⁽³⁾ El material predominante de los pisos es cerámica, mosaico, baldosa, alfombra, madera, flotante, vinílico, microcemento, cemento alisado o mármol

Fuente: INDEC, Censo Nacional de Población, Hogares y Viviendas 2022. Resultados definitivos.



Condiciones habitacionales de la población. Chaco

Agua

76,6%

Población en viviendas particulares con procedencia del agua por cañería dentro de la vivienda.



860.993
personas

76,4%

Población en viviendas particulares con provisión de agua por red pública.



859.682
personas

Saneamiento

29,8%

Población en viviendas particulares en las que el desagüe es a cloaca.



335.634
personas

Régimen de tenencia

78,2%

Población en viviendas particulares cuya vivienda es propia.



879.804
personas

66,0%

Población en viviendas particulares con documentación de vivienda propia.



742.487
personas

8,5%

Población en viviendas particulares cuya vivienda es alquilada.



95.109
personas

Combustible para cocinar

1,2%

Población en viviendas particulares en las que los hogares utilizan principalmente gas de red.



13.897
personas

Material predominante de los techos y pisos

63,8%

Población en viviendas particulares con techos con revestimiento interior o cielorraso ⁽¹⁾.



718.023
personas

67,0%

Población en viviendas particulares con pisos con revestimiento ⁽²⁾.



753.234
personas

86,3%

Población en viviendas particulares en las que los hogares utilizan principalmente gas de garrafa.



970.156
personas

Tecnologías de la información y la comunicación (TIC)

84,3%

Población en viviendas particulares cuyos hogares tienen celular con internet.



948.256
personas

14,1%

Población en viviendas particulares sin internet en la vivienda ni en el celular.



158.400
personas

⁽¹⁾ El material predominante de la cubierta exterior del techo es de baldosa, membrana, pintura asfáltica, pizarra o teja, losa o carpeta a la vista (sin cubierta), chapa de metal, con revestimiento interior o cielorraso.

⁽²⁾ El material predominante de los pisos es cerámica, mosaico, baldosa, alfombra, madera, flotante, vinílico, microcemento, cemento alisado o mármol.

Fuente: INDEC, Censo Nacional de Población, Hogares y Viviendas 2022. Resultados definitivos.

Cuadro 1.4 Provincia del Chaco. Población en viviendas particulares ocupadas, por características habitacionales de las viviendas, según departamento. Año 2022

Departamento	Población en viviendas particulares ⁽¹⁾	Población en viviendas particulares con techo con revestimiento interior o cielorraso ⁽²⁾	Población en viviendas particulares con pisos con revestimiento ⁽³⁾	Población en viviendas particulares con procedencia del agua por cañería dentro de la vivienda	Población en viviendas particulares con provisión de agua por red pública (agua corriente)	Población en viviendas particulares en los que el desagüe del inodoro del baño es a red pública (cloaca)
Total	1.124.603	718.023	753.234	860.993	859.682	335.634
Almirante Brown	37.794	23.166	20.405	20.497	15.396	638
Bermejo	28.060	19.263	15.654	23.155	24.228	4.555
Chacabuco	34.493	26.093	26.536	23.403	7.547	2.744
Comandante Fernández	101.086	57.894	71.787	76.834	80.661	29.617
12 de Octubre	23.179	17.937	17.158	15.231	6.270	334
2 de Abril	8.310	6.411	5.997	4.961	137	121
Fray Justo Santa María de Oro	10.643	7.900	8.156	6.466	3.654	304
General Belgrano	12.807	8.216	7.632	6.319	1.973	366
General Donovan	15.061	11.000	9.350	13.128	13.373	1.294
General Güemes	68.429	36.816	35.241	39.554	47.367	4.458
Independencia	21.948	13.161	12.927	10.466	5.889	857
Libertad	13.775	9.715	9.197	11.708	11.958	7.594
Libertador General San Martín	65.304	39.203	35.145	48.051	57.700	14.260
Maipú	26.354	13.523	13.196	14.767	10.396	3.870
Mayor Luis J. Fontana	59.798	40.421	43.933	43.645	45.544	15.788
9 de Julio	30.223	21.105	20.191	17.030	1.873	726
O'Higgins	21.544	13.979	14.566	14.039	17.138	879
Presidencia de la Plaza	13.938	7.965	7.370	11.290	12.722	5.469
1° de Mayo	14.265	10.173	9.189	12.266	12.220	714
Quitilipi	32.430	15.428	18.136	20.978	25.396	9.740
San Fernando	413.764	281.324	314.700	378.506	402.887	218.439
San Lorenzo	16.045	8.966	9.420	9.769	11.260	602
Sargento Cabral	18.696	12.027	10.020	13.848	15.096	1.929
Tapenagá	4.051	2.590	2.224	2.954	2.660	1.191
25 de Mayo	32.606	13.747	15.104	22.128	26.337	9.145

(continúa)

Cuadro 1.4 (conclusión)

Departamento	Población en viviendas particulares ⁽¹⁾	Población en viviendas particulares que utiliza principalmente para cocinar gas de red	Población en viviendas particulares que utiliza principalmente para cocinar gas en garrafa	Población en viviendas particulares cuya vivienda es propia	Población en viviendas particulares cuya vivienda es alquilada	Población en viviendas particulares cuyos hogares tienen celular con internet
Total	1.124.603	13.897	970.156	879.804	95.109	948.256
Almirante Brown	37.794	267	33.497	31.290	2.384	31.465
Bermejo	28.060	204	24.947	22.997	1.685	23.282
Chacabuco	34.493	416	31.831	26.127	3.805	29.578
Comandante Fernández	101.086	1.352	91.021	77.363	10.379	86.535
12 de Octubre	23.179	110	21.900	17.660	2.191	20.049
2 de Abril	8.310	53	7.895	6.204	1.056	7.120
Fray Justo Santa María de Oro	10.643	191	9.975	7.948	1.049	9.401
General Belgrano	12.807	163	11.729	10.720	392	10.319
General Donovan	15.061	83	13.465	12.463	809	13.096
General Güemes	68.429	674	48.140	56.608	4.140	46.272
Independencia	21.948	154	20.139	18.030	1.243	17.358
Libertad	13.775	124	12.220	11.091	574	11.999
Libertador General San Martín	65.304	848	52.971	52.282	4.176	48.911
Maipú	26.354	147	20.745	21.360	1.318	19.251
Mayor Luis J. Fontana	59.798	542	54.896	45.526	5.449	50.834
9 de Julio	30.223	203	28.016	24.073	2.474	24.372
O'Higgins	21.544	162	19.409	16.999	1.631	17.301
Presidencia de la Plaza	13.938	53	12.198	10.927	883	11.616
1° de Mayo	14.265	73	12.900	11.421	876	12.264
Quitilipi	32.430	385	26.827	25.307	1.910	25.162
San Fernando	413.764	6.606	354.635	314.453	43.160	376.921
San Lorenzo	16.045	381	13.870	13.319	678	12.444
Sargento Cabral	18.696	162	16.382	15.473	984	15.187
Tapenagá	4.051	9	3.796	2.974	236	3.047
25 de Mayo	32.606	535	26.752	27.189	1.627	24.472

⁽¹⁾ Se excluye a las personas que viven en situación de calle.

⁽²⁾ El material predominante de la cubierta exterior del techo es de baldosa, membrana, pintura asfáltica, pizarra o teja, losa o carpeta a la vista (sin cubierta), chapa de metal, con revestimiento interior o cielorraso

⁽³⁾ El material predominante de los pisos es cerámica, mosaico, baldosa, alfombra, madera, flotante, vinílico, microcemento, cemento alisado o mármol

Fuente: INDEC, Censo Nacional de Población, Hogares y Viviendas 2022. Resultados definitivos.



Condiciones habitacionales de la población. Chubut

Agua

97,7%

Población en viviendas particulares con procedencia del agua por cañería dentro de la vivienda.



575.811
personas

96,7%

Población en viviendas particulares con provisión de agua por red pública.



569.779
personas

Saneamiento

81,1%

Población en viviendas particulares en las que el desagüe es a cloaca.



478.261
personas

Régimen de tenencia

64,5%

Población en viviendas particulares cuya vivienda es propia.



379.974
personas

59,4%

Población en viviendas particulares con documentación de vivienda propia.



350.072
personas

21,2%

Población en viviendas particulares cuya vivienda es alquilada.



124.967
personas

Combustible para cocinar

86,0%

Población en viviendas particulares en las que los hogares utilizan principalmente gas de red.



506.957
personas

78,2%

Población en viviendas particulares con techos con revestimiento interior o cielorraso ⁽¹⁾.



461.246
personas

93,4%

Población en viviendas particulares con pisos con revestimiento ⁽²⁾.



550.825
personas

10,1%

Población en viviendas particulares en las que los hogares utilizan principalmente gas de garrafa.



59.739
personas

92,2%

Población en viviendas particulares cuyos hogares tienen celular con internet.



547.178
personas

5,2%

Población en viviendas particulares sin internet en la vivienda ni en el celular.



30.724
personas

Tecnologías de la información y la comunicación (TIC)

⁽¹⁾ El material predominante de la cubierta exterior del techo es de baldosa, membrana, pintura asfáltica, pizarra o teja, losa o carpeta a la vista (sin cubierta), chapa de metal, con revestimiento interior o cielorraso.

⁽²⁾ El material predominante de los pisos es cerámica, mosaico, baldosa, alfombra, madera, flotante, vinílico, microcemento, cemento alisado o mármol.

Fuente: INDEC, Censo Nacional de Población, Hogares y Viviendas 2022. Resultados definitivos.

Cuadro 1.5 Provincia del Chubut. Población en viviendas particulares ocupadas, por características habitacionales de las viviendas, según departamento. Año 2022

Departamento	Población en viviendas particulares ⁽¹⁾	Población en viviendas particulares con techo con revestimiento interior o cielorraso ⁽²⁾	Población en viviendas particulares con pisos con revestimiento ⁽³⁾	Población en viviendas particulares con procedencia del agua por cañería dentro de la vivienda	Población en viviendas particulares con provisión de agua por red pública (agua corriente)	Población en viviendas particulares en los que el desagüe del inodoro del baño es a red pública (cloaca)
Total	589.454	461.246	550.825	575.811	569.779	478.261
Biedma	102.806	73.176	93.244	99.879	101.031	82.655
Cushamen	28.099	23.414	26.004	26.700	22.385	6.949
Escalante	214.829	170.758	202.513	210.999	211.100	187.045
Florentino Ameghino	1.782	1.471	1.645	1.756	1.567	111
Futaleufú	49.965	42.665	47.002	48.904	47.002	43.126
Gaiman	12.505	10.216	11.513	12.055	11.997	5.780
Gastre	1.181	1.001	887	1.003	868	158
Languiñeo	2.862	2.483	2.536	2.711	2.507	2.113
Mártires	744	639	649	694	547	510
Paso de Indios	1.882	1.618	1.621	1.761	1.601	1.095
Rawson	144.420	108.543	136.494	141.416	142.332	128.142
Río Senguer	6.347	5.732	5.988	6.221	5.805	4.232
Sarmiento	14.477	12.705	13.806	14.361	14.069	12.349
Tehuelches	5.947	5.369	5.554	5.839	5.618	3.334
Telsen	1.608	1.456	1.369	1.512	1.350	662

Departamento	Población en viviendas particulares ⁽¹⁾	Población en viviendas particulares que utiliza principalmente para cocinar gas de red	Población en viviendas particulares que utiliza principalmente para cocinar gas en garrafa	Población en viviendas particulares cuya vivienda es propia	Población en viviendas particulares cuya vivienda es alquilada	Población en viviendas particulares cuyos hogares tienen celular con internet
Total	589.454	506.957	59.739	379.974	124.967	547.178
Biedma	102.806	85.575	13.935	67.298	24.289	98.057
Cushamen	28.099	19.345	6.299	19.073	4.765	22.490
Escalante	214.829	185.797	21.718	137.909	46.467	201.780
Florentino Ameghino	1.782	1.344	196	1.088	250	1.593
Futaleufú	49.965	44.830	2.710	30.988	11.503	46.348
Gaiman	12.505	10.209	1.818	8.039	2.123	11.357
Gastre	1.181	342	528	842	60	745
Languiñeo	2.862	1.321	979	2.041	190	2.170
Mártires	744	2	609	458	73	521
Paso de Indios	1.882	563	1.075	1.381	105	1.424
Rawson	144.420	133.938	7.307	94.367	29.694	135.292
Río Senguer	6.347	4.714	734	3.629	825	5.605
Sarmiento	14.477	13.437	561	8.029	3.698	13.469
Tehuelches	5.947	5.129	329	3.889	783	5.118
Telsen	1.608	411	941	943	142	1.209

⁽¹⁾ Se excluye a las personas que viven en situación de calle.

⁽²⁾ El material predominante de la cubierta exterior del techo es de baldosa, membrana, pintura asfáltica, pizarra o teja, losa o carpeta a la vista (sin cubierta), chapa de metal, con revestimiento interior o cielorraso

⁽³⁾ El material predominante de los pisos es cerámica, mosaico, baldosa, alfombra, madera, flotante, vinílico, microcemento, cemento alisado o mármol

Fuente: INDEC, Censo Nacional de Población, Hogares y Viviendas 2022. Resultados definitivos.



Condiciones habitacionales de la población. Córdoba

Agua

96,8%

Población en viviendas particulares con procedencia del agua por cañería dentro de la vivienda.



3.690.870
personas

93,6%

Población en viviendas particulares con provisión de agua por red pública.



3.568.398
personas

Saneamiento

40,5%

Población en viviendas particulares en las que el desagüe es a cloaca.



1.545.232
personas

Régimen de tenencia

62,0%

Población en viviendas particulares cuya vivienda es propia.



2.362.506
personas

56,7%

Población en viviendas particulares con documentación de vivienda propia.



2.161.962
personas

24,2%

Población en viviendas particulares cuya vivienda es alquilada.



921.039
personas

Combustible para cocinar

46,2%

Población en viviendas particulares en las que los hogares utilizan principalmente gas de red.



1.761.626
personas

Material predominante de los techos y pisos

50,6%

Población en viviendas particulares con techos con revestimiento interior o cielorraso⁽¹⁾.



1.927.272
personas

88,8%

Población en viviendas particulares con pisos con revestimiento⁽²⁾.



3.384.396
personas

46,6%

Población en viviendas particulares en las que los hogares utilizan principalmente gas de garrafa.



1.775.006
personas

Tecnologías de la información y la comunicación (TIC)

91,2%

Población en viviendas particulares cuyos hogares tienen celular con internet.



3.475.280
personas

6,8%

Población en viviendas particulares sin internet en la vivienda ni en el celular.



260.327
personas

⁽¹⁾ El material predominante de la cubierta exterior del techo es de baldosa, membrana, pintura asfáltica, pizarra o teja, losa o carpeta a la vista (sin cubierta), chapa de metal, con revestimiento interior o cielorraso.

⁽²⁾ El material predominante de los pisos es cerámica, mosaico, baldosa, alfombra, madera, flotante, vinílico, microcemento, cemento alisado o mármol.

Fuente: INDEC, Censo Nacional de Población, Hogares y Viviendas 2022. Resultados definitivos.

Cuadro 1.6 Provincia de Córdoba. Población en viviendas particulares ocupadas, por características habitacionales de las viviendas, según departamento. Año 2022

Departamento	Población en viviendas particulares ⁽¹⁾	Población en viviendas particulares con techo con revestimiento interior o cielorraso ⁽²⁾	Población en viviendas particulares con pisos con revestimiento ⁽³⁾	Población en viviendas particulares con procedencia del agua por cañería dentro de la vivienda	Población en viviendas particulares con provisión de agua por red pública (agua corriente)	Población en viviendas particulares en los que el desagüe del inodoro del baño es a red pública (cloaca)
Total	3.812.064	1.927.272	3.384.396	3.690.870	3.568.398	1.545.232
Calamuchita	75.462	45.967	65.598	72.322	65.322	9.087
Capital	1.498.060	740.961	1.346.798	1.460.070	1.472.706	727.053
Colón	294.511	146.494	251.552	283.053	273.990	51.527
Cruz del Eje	64.748	26.997	46.773	58.326	59.581	11.072
General Roca	36.064	27.633	31.806	34.529	19.676	11.630
General San Martín	152.397	78.501	141.010	149.336	141.524	121.467
Ischilín	36.023	14.321	28.786	32.935	33.296	1.030
Juárez Celman	68.317	36.306	62.825	67.282	62.717	36.463
Marcos Juárez	107.286	61.445	100.805	105.548	99.210	51.510
Minas	4.855	1.942	2.879	4.082	3.459	147
Pocho	5.070	2.178	2.691	4.347	2.763	56
Presidente Roque Sáenz Peña	37.551	23.491	34.413	35.513	29.332	18.389
Punilla	219.494	130.289	194.865	212.912	195.544	56.280
Río Cuarto	277.979	147.355	253.308	273.074	262.598	188.719
Río Primero	58.181	22.727	49.908	54.675	50.823	3.191
Río Seco	15.275	5.209	9.753	13.071	12.696	438
Río Segundo	113.311	46.823	102.523	110.569	108.418	18.546
San Alberto	42.029	20.352	32.479	39.412	35.766	760
San Javier	62.700	33.348	48.636	57.968	58.283	1.472
San Justo	228.951	114.048	213.478	222.477	201.427	93.153
Santa María	139.012	71.814	117.563	131.938	120.755	34.947
Sobremonte	4.381	1.291	2.909	3.821	2.601	26
Tercero Arriba	120.207	53.112	110.763	118.628	116.217	58.234
Totoral	22.473	8.871	18.157	21.383	20.268	631
Tulumba	14.092	4.560	9.332	12.559	11.614	278
Unión	113.635	61.237	104.786	111.040	107.812	49.126

(continúa)

Cuadro 1.6 (conclusión)

Departamento	Población en viviendas particulares ⁽¹⁾	Población en viviendas particulares que utiliza principalmente para cocinar gas de red	Población en viviendas particulares que utiliza principalmente para cocinar gas en garrafa	Población en viviendas particulares cuya vivienda es propia	Población en viviendas particulares cuya vivienda es alquilada	Población en viviendas particulares cuyos hogares tienen celular con internet
Total	3.812.064	1.761.626	1.775.006	2.362.506	921.039	3.475.280
Calamuchita	75.462	14.905	50.201	47.164	16.668	67.892
Capital	1.498.060	895.462	526.531	864.138	421.862	1.383.746
Colón	294.511	80.284	180.839	199.495	57.342	269.102
Cruz del Eje	64.748	2.212	57.972	46.653	8.755	50.919
General Roca	36.064	5.391	25.693	24.516	5.931	32.961
General San Martín	152.397	101.611	43.279	89.229	43.335	142.061
Ischilín	36.023	8.207	26.230	25.106	5.199	29.433
Juárez Celman	68.317	35.788	27.556	43.670	15.677	63.032
Marcos Juárez	107.286	64.531	36.665	73.071	21.063	98.784
Minas	4.855	64	4.308	3.785	432	3.382
Pocho	5.070	21	4.579	3.857	485	3.759
Presidente Roque Sáenz Peña	37.551	14.953	19.033	24.386	7.285	34.421
Punilla	219.494	47.076	143.817	130.913	54.213	199.305
Río Cuarto	277.979	157.990	99.411	172.958	68.082	252.474
Río Primero	58.181	7.758	45.126	36.910	12.211	52.189
Río Seco	15.275	290	14.159	11.561	1.817	11.861
Río Segundo	113.311	63.076	44.540	74.878	24.486	103.340
San Alberto	42.029	1.429	35.509	30.403	6.448	35.514
San Javier	62.700	10.784	47.372	43.683	10.521	54.081
San Justo	228.951	80.084	129.628	138.334	59.945	212.209
Santa María	139.012	37.639	86.579	96.156	23.017	125.347
Sobremonte	4.381	13	4.176	3.379	361	3.308
Tercero Arriba	120.207	71.086	42.026	77.041	28.701	110.548
Totoral	22.473	5.994	15.029	15.444	3.874	19.731
Tulumba	14.092	118	13.015	10.300	1.868	11.213
Unión	113.635	54.860	51.733	75.476	21.461	104.668

⁽¹⁾ Se excluye a las personas que viven en situación de calle.

⁽²⁾ El material predominante de la cubierta exterior del techo es de baldosa, membrana, pintura asfáltica, pizarra o teja, losa o carpeta a la vista (sin cubierta), chapa de metal, con revestimiento interior o cielorraso

⁽³⁾ El material predominante de los pisos es cerámica, mosaico, baldosa, alfombra, madera, flotante, vinílico, microcemento, cemento alisado o mármol

Fuente: INDEC, Censo Nacional de Población, Hogares y Viviendas 2022. Resultados definitivos.



Condiciones habitacionales de la población. Corrientes

Agua

88,2%

Población en viviendas particulares con procedencia del agua por cañería dentro de la vivienda.



1.066.506
personas

88,4%

Población en viviendas particulares con provisión de agua por red pública.



1.069.563
personas

Saneamiento

59,0%

Población en viviendas particulares en las que el desagüe es a cloaca.



714.191
personas

Régimen de tenencia

74,1%

Población en viviendas particulares cuya vivienda es propia.



896.565
personas

62,1%

Población en viviendas particulares con documentación de vivienda propia.



750.952
personas

11,5%

Población en viviendas particulares cuya vivienda es alquilada.



138.709
personas

Combustible para cocinar

1,1%

Población en viviendas particulares en las que los hogares utilizan principalmente gas de red.



13.693
personas

Material predominante de los techos y pisos

72,5%

Población en viviendas particulares con techos con revestimiento interior o cielorraso ⁽¹⁾.



877.018
personas

66,0%

Población en viviendas particulares con pisos con revestimiento ⁽²⁾.



798.663
personas

86,6%

Población en viviendas particulares en las que los hogares utilizan principalmente gas de garrafa.



1.048.060
personas

Tecnologías de la información y la comunicación (TIC)

86,0%

Población en viviendas particulares cuyos hogares tienen celular con internet.



1.040.540
personas

12,6%

Población en viviendas particulares sin internet en la vivienda ni en el celular.



152.465
personas

⁽¹⁾ El material predominante de la cubierta exterior del techo es de baldosa, membrana, pintura asfáltica, pizarra o teja, losa o carpeta a la vista (sin cubierta), chapa de metal, con revestimiento interior o cielorraso.

⁽²⁾ El material predominante de los pisos es cerámica, mosaico, baldosa, alfombra, madera, flotante, vinílico, microcemento, cemento alisado o mármol.

Fuente: INDEC, Censo Nacional de Población, Hogares y Viviendas 2022. Resultados definitivos.

Cuadro 1.7 Provincia de Corrientes. Población en viviendas particulares ocupadas, por características habitacionales de las viviendas, según departamento. Año 2022

Departamento	Población en viviendas particulares ⁽¹⁾	Población en viviendas particulares con techo con revestimiento interior o cielorraso ⁽²⁾	Población en viviendas particulares con pisos con revestimiento ⁽³⁾	Población en viviendas particulares con procedencia del agua por cañería dentro de la vivienda	Población en viviendas particulares con provisión de agua por red pública (agua corriente)	Población en viviendas particulares en los que el desagüe del inodoro del baño es a red pública (cloaca)
Total	1.209.671	877.018	798.663	1.066.506	1.069.563	714.191
Bella Vista	44.369	32.210	28.586	37.267	34.522	23.014
Berón de Astrada	2.808	1.922	1.407	2.271	2.475	199
Capital	437.446	317.719	316.848	409.635	422.519	333.474
Concepción	26.270	17.721	9.995	18.169	23.457	1.651
Curuzú Cuatiá	51.489	40.900	36.449	46.333	45.688	37.591
Empedrado	17.948	11.749	9.224	14.443	12.823	1.886
Esquina	39.168	25.902	21.122	29.216	23.224	16.924
General Alvear	9.051	6.553	6.066	8.298	8.183	2.240
General Paz	17.016	12.593	8.317	13.901	14.191	6.704
Goya	106.223	79.775	70.165	89.541	89.598	65.669
Itatí	11.946	8.418	6.456	10.463	9.418	3.301
Ituzaingó	38.767	28.869	27.386	33.709	34.880	10.601
Lavalle	40.406	23.469	16.426	26.881	29.991	13.376
Mburucuyá	11.541	7.255	5.058	9.286	9.477	3.640
Mercedes	49.807	40.073	35.508	47.214	44.655	32.763
Monte Caseros	45.602	33.720	34.790	43.038	41.380	37.579
Paso de los Libres	56.778	42.127	41.006	52.143	49.669	37.461
Saladas	29.126	18.898	14.430	23.101	24.324	10.942
San Cosme	19.679	14.879	12.340	17.472	13.404	991
San Luis del Palmar	21.381	11.755	9.349	16.233	16.441	8.116
San Martín	15.164	11.386	9.867	14.073	13.859	6.451
San Miguel	12.700	8.099	4.777	8.731	10.586	455
San Roque	22.682	15.935	10.910	19.129	19.878	7.082
Santo Tomé	71.922	58.053	55.986	66.917	65.728	46.665
Sauce	10.382	7.038	6.195	9.042	9.193	5.416

(continúa)

Cuadro 1.7 (conclusión)

Departamento	Población en viviendas particulares ⁽¹⁾	Población en viviendas particulares que utiliza principalmente para cocinar gas de red	Población en viviendas particulares que utiliza principalmente para cocinar gas en garrafa	Población en viviendas particulares cuya vivienda es propia	Población en viviendas particulares cuya vivienda es alquilada	Población en viviendas particulares cuyos hogares tienen celular con internet
Total	1.209.671	13.693	1.048.060	896.565	138.709	1.040.540
Bella Vista	44.369	354	38.611	34.708	3.868	37.403
Berón de Astrada	2.808	58	2.361	2.406	87	2.300
Capital	437.446	6.507	382.551	312.634	64.547	397.824
Concepción	26.270	198	18.479	22.225	1.200	19.905
Curuzú Cuatiá	51.489	283	46.550	38.293	5.197	44.436
Empedrado	17.948	163	14.611	14.553	969	15.020
Esquina	39.168	487	33.293	28.928	3.477	31.282
General Alvear	9.051	80	8.198	6.558	727	7.555
General Paz	17.016	154	13.520	13.582	1.181	13.719
Goya	106.223	1.304	89.968	78.422	10.535	87.256
Itatí	11.946	100	10.546	9.356	790	10.042
Ituzaingó	38.767	226	33.725	27.251	3.858	33.322
Lavalle	40.406	353	33.334	30.865	2.798	32.501
Mburucuyá	11.541	65	9.356	9.452	697	8.972
Mercedes	49.807	539	44.096	38.746	4.864	42.285
Monte Caseros	45.602	297	41.754	32.041	6.646	39.108
Paso de los Libres	56.778	741	52.159	40.786	7.530	48.231
Saladas	29.126	243	23.034	22.441	2.306	22.950
San Cosme	19.679	131	17.353	15.420	1.402	16.949
San Luis del Palmar	21.381	122	17.176	17.002	1.390	17.467
San Martín	15.164	122	13.443	11.344	1.390	12.232
San Miguel	12.700	124	9.239	10.492	457	10.095
San Roque	22.682	220	19.307	18.592	1.259	18.316
Santo Tomé	71.922	705	66.413	52.185	10.798	62.810
Sauce	10.382	117	8.983	8.283	736	8.560

⁽¹⁾ Se excluye a las personas que viven en situación de calle.

⁽²⁾ El material predominante de la cubierta exterior del techo es de baldosa, membrana, pintura asfáltica, pizarra o teja, losa o carpeta a la vista (sin cubierta), chapa de metal, con revestimiento interior o cielorraso

⁽³⁾ El material predominante de los pisos es cerámica, mosaico, baldosa, alfombra, madera, flotante, vinílico, microcemento, cemento alisado o mármol

Fuente: INDEC, Censo Nacional de Población, Hogares y Viviendas 2022. Resultados definitivos.



Condiciones habitacionales de la población. Entre Ríos

Agua

96,3%

Población en viviendas particulares con procedencia del agua por cañería dentro de la vivienda.



1.362.952
personas

91,0%

Población en viviendas particulares con provisión de agua por red pública.



1.287.092
personas

Saneamiento

76,8%

Población en viviendas particulares en las que el desagüe es a cloaca.



1.087.069
personas

Régimen de tenencia

69,5%

Población en viviendas particulares cuya vivienda es propia.



982.966
personas

60,3%

Población en viviendas particulares con documentación de vivienda propia.



853.854
personas

16,0%

Población en viviendas particulares cuya vivienda es alquilada.



226.097
personas

Combustible para cocinar

26,5%

Población en viviendas particulares en las que los hogares utilizan principalmente gas de red.



375.454
personas

Material predominante de los techos y pisos

76,5%

Población en viviendas particulares con techos con revestimiento interior o cielorraso ⁽¹⁾.



1.082.931
personas

84,8%

Población en viviendas particulares con pisos con revestimiento ⁽²⁾.



1.199.447
personas

67,8%

Población en viviendas particulares en las que los hogares utilizan principalmente gas de garrafa.



960.032
personas

Tecnologías de la información y la comunicación (TIC)

89,2%

Población en viviendas particulares cuyos hogares tienen celular con internet.



1.262.709
personas

8,9%

Población en viviendas particulares sin internet en la vivienda ni en el celular.



126.080
personas

⁽¹⁾ El material predominante de la cubierta exterior del techo es de baldosa, membrana, pintura asfáltica, pizarra o teja, losa o carpeta a la vista (sin cubierta), chapa de metal, con revestimiento interior o cielorraso.

⁽²⁾ El material predominante de los pisos es cerámica, mosaico, baldosa, alfombra, madera, flotante, vinílico, microcemento, cemento alisado o mármol.

Fuente: INDEC, Censo Nacional de Población, Hogares y Viviendas 2022. Resultados definitivos.

Cuadro 1.8 Provincia de Entre Ríos. Población en viviendas particulares ocupadas, por características habitacionales de las viviendas, según departamento. Año 2022

Departamento	Población en viviendas particulares ⁽¹⁾	Población en viviendas particulares con techo con revestimiento interior o cielorraso ⁽²⁾	Población en viviendas particulares con pisos con revestimiento ⁽³⁾	Población en viviendas particulares con procedencia del agua por cañería dentro de la vivienda	Población en viviendas particulares con provisión de agua por red pública (agua corriente)	Población en viviendas particulares en los que el desagüe del inodoro del baño es a red pública (cloaca)
Total	1.415.097	1.082.931	1.199.447	1.362.952	1.287.092	1.087.069
Colón	74.890	66.626	68.654	73.750	66.570	58.473
Concordia	197.603	144.476	149.849	184.832	185.936	157.751
Diamante	52.312	42.242	47.445	51.129	46.039	32.067
Federación	78.264	66.842	68.040	76.210	69.643	66.488
Federal	29.436	23.032	21.361	27.026	25.754	17.358
Feliciano	16.717	11.985	11.287	14.836	13.923	11.149
Gualeguay	56.796	48.486	49.059	55.000	50.881	45.187
Gualeguaychú	125.176	106.216	112.843	123.023	113.214	109.178
Islas del Ibicuy	13.984	10.939	11.321	12.402	9.328	4.874
La Paz	75.271	47.870	53.207	69.398	67.135	52.861
Nogoyá	42.954	34.908	37.130	41.380	36.438	32.518
Paraná	388.716	266.277	345.521	380.401	369.493	292.755
San Salvador	20.786	17.521	17.626	20.187	19.270	18.003
Tala	31.091	25.059	25.983	29.839	27.538	21.843
Uruguay	115.516	97.325	102.741	112.843	101.880	97.492
Victoria	40.301	30.247	33.287	38.252	36.196	27.485
Villaguay	55.284	42.880	44.093	52.444	47.854	41.587

Departamento	Población en viviendas particulares ⁽¹⁾	Población en viviendas particulares que utiliza principalmente para cocinar gas de red	Población en viviendas particulares que utiliza principalmente para cocinar gas en garrafa	Población en viviendas particulares cuya vivienda es propia	Población en viviendas particulares cuya vivienda es alquilada	Población en viviendas particulares cuyos hogares tienen celular con internet
Total	1.415.097	375.454	960.032	982.966	226.097	1.262.709
Colón	74.890	19.571	50.772	48.895	16.043	68.013
Concordia	197.603	31.905	155.579	140.877	23.316	174.990
Diamante	52.312	16.865	32.564	35.040	10.629	47.223
Federación	78.264	10.695	63.637	55.283	13.351	70.305
Federal	29.436	2.484	25.023	21.445	3.452	25.406
Feliciano	16.717	952	14.713	13.151	1.584	14.022
Gualeguay	56.796	16.850	36.810	39.614	9.224	49.241
Gualeguaychú	125.176	43.196	75.240	83.286	22.724	112.827
Islas del Ibicuy	13.984	249	13.143	9.808	1.488	11.952
La Paz	75.271	8.194	63.434	54.755	8.010	64.931
Nogoyá	42.954	10.590	29.902	30.186	5.545	36.480
Paraná	388.716	158.128	207.679	271.501	67.182	356.971
San Salvador	20.786	2.752	16.963	14.540	3.450	18.405
Tala	31.091	7.508	22.013	21.422	4.817	25.691
Uruguay	115.516	29.086	78.631	78.041	20.900	104.404
Victoria	40.301	8.356	29.637	27.875	5.501	34.027
Villaguay	55.284	8.073	44.292	37.247	8.881	47.821

⁽¹⁾ Se excluye a las personas que viven en situación de calle.

⁽²⁾ El material predominante de la cubierta exterior del techo es de baldosa, membrana, pintura asfáltica, pizarra o teja, losa o carpeta a la vista (sin cubierta), chapa de metal, con revestimiento interior o cielorraso

⁽³⁾ El material predominante de los pisos es cerámica, mosaico, baldosa, alfombra, madera, flotante, vinílico, microcemento, cemento alisado o mármol

Fuente: INDEC, Censo Nacional de Población, Hogares y Viviendas 2022. Resultados definitivos.



Condiciones habitacionales de la población. Formosa

Agua

73,7%

Población en viviendas particulares con procedencia del agua por cañería dentro de la vivienda.



446.469
personas

78,2%

Población en viviendas particulares con provisión de agua por red pública.



473.426
personas

Saneamiento

40,4%

Población en viviendas particulares en las que el desagüe es a cloaca.



244.337
personas

Régimen de tenencia

76,9%

Población en viviendas particulares cuya vivienda es propia.



465.680
personas

59,5%

Población en viviendas particulares con documentación de vivienda propia.



360.481
personas

9,8%

Población en viviendas particulares cuya vivienda es alquilada.



59.099
personas

Combustible para cocinar

0,9%

Población en viviendas particulares en las que los hogares utilizan principalmente gas de red.



5.241
personas

Material predominante de los techos y pisos

62,9%

Población en viviendas particulares con techos con revestimiento interior o cielorraso ⁽¹⁾.



380.695
personas

58,4%

Población en viviendas particulares con pisos con revestimiento ⁽²⁾.



353.859
personas

82,0%

Población en viviendas particulares en las que los hogares utilizan principalmente gas de garrafa.



496.807
personas

Tecnologías de la información y la comunicación (TIC)

82,0%

Población en viviendas particulares cuyos hogares tienen celular con internet.



496.617
personas

16,7%

Población en viviendas particulares sin internet en la vivienda ni en el celular.



100.904
personas

⁽¹⁾ El material predominante de la cubierta exterior del techo es de baldosa, membrana, pintura asfáltica, pizarra o teja, losa o carpeta a la vista (sin cubierta), chapa de metal, con revestimiento interior o cielorraso.

⁽²⁾ El material predominante de los pisos es cerámica, mosaico, baldosa, alfombra, madera, flotante, vinílico, microcemento, cemento alisado o mármol.

Fuente: INDEC, Censo Nacional de Población, Hogares y Viviendas 2022. Resultados definitivos.

Cuadro 1.9 Provincia de Formosa. Población en viviendas particulares ocupadas, por características habitacionales de las viviendas, según departamento. Año 2022

Departamento	Población en viviendas particulares ⁽¹⁾	Población en viviendas particulares con techo con revestimiento interior o cielorraso ⁽²⁾	Población en viviendas particulares con pisos con revestimiento ⁽³⁾	Población en viviendas particulares con procedencia del agua por cañería dentro de la vivienda	Población en viviendas particulares con provisión de agua por red pública (agua corriente)	Población en viviendas particulares en los que el desagüe del inodoro del baño es a red pública (cloaca)
Total	605.507	380.695	353.859	446.469	473.426	244.337
Bermejo	15.600	5.357	4.317	3.977	7.663	222
Formosa	268.572	191.334	194.196	243.433	258.426	191.399
Laishi	19.275	12.124	9.064	13.313	14.868	1.972
Matacos	17.017	7.906	6.094	7.557	13.629	257
Patíño	81.600	46.839	38.468	42.290	42.266	2.297
Pilagás	19.089	11.848	9.000	11.653	5.108	502
Pilcomayo	94.116	57.203	53.656	69.716	59.927	38.338
Pirané	72.560	44.344	36.897	51.729	58.009	9.048
Ramón Lista	17.678	3.740	2.167	2.801	13.530	302

Departamento	Población en viviendas particulares ⁽¹⁾	Población en viviendas particulares que utiliza principalmente para cocinar gas de red	Población en viviendas particulares que utiliza principalmente para cocinar gas en garrafa	Población en viviendas particulares cuya vivienda es propia	Población en viviendas particulares cuya vivienda es alquilada	Población en viviendas particulares cuyos hogares tienen celular con internet
Total	605.507	5.241	496.807	465.680	59.099	496.617
Bermejo	15.600	27	7.845	13.348	701	7.724
Formosa	268.572	2.500	238.427	197.290	32.537	242.811
Laishi	19.275	108	16.546	15.398	1.282	15.529
Matacos	17.017	122	11.059	13.323	1.509	11.676
Patíño	81.600	530	60.781	63.504	7.063	59.303
Pilagás	19.089	69	15.837	16.309	929	15.310
Pilcomayo	94.116	1.261	80.931	74.701	8.420	80.702
Pirané	72.560	590	61.771	56.346	6.215	57.355
Ramón Lista	17.678	34	3.610	15.461	443	6.207

⁽¹⁾ Se excluye a las personas que viven en situación de calle.

⁽²⁾ El material predominante de la cubierta exterior del techo es de baldosa, membrana, pintura asfáltica, pizarra o teja, losa o carpeta a la vista (sin cubierta), chapa de metal, con revestimiento interior o cielorraso

⁽³⁾ El material predominante de los pisos es cerámica, mosaico, baldosa, alfombra, madera, flotante, vinílico, microcemento, cemento alisado o mármol

Fuente: INDEC, Censo Nacional de Población, Hogares y Viviendas 2022. Resultados definitivos.



Condiciones habitacionales de la población. Jujuy

Agua

89,6%

Población en viviendas particulares con procedencia del agua por cañería dentro de la vivienda.



725.163
personas

96,1%

Población en viviendas particulares con provisión de agua por red pública.



778.130
personas

Saneamiento

66,0%

Población en viviendas particulares en las que el desagüe es a cloaca.



533.966
personas

Régimen de tenencia

75,7%

Población en viviendas particulares cuya vivienda es propia.



612.301
personas

63,7%

Población en viviendas particulares con documentación de vivienda propia.



515.747
personas

9,5%

Población en viviendas particulares cuya vivienda es alquilada.



77.191
personas

Combustible para cocinar

33,6%

Población en viviendas particulares en las que los hogares utilizan principalmente gas de red.



271.632
personas

Material predominante de los techos y pisos

39,3%

Población en viviendas particulares con techos con revestimiento interior o cielorraso ⁽¹⁾.



318.389
personas

69,6%

Población en viviendas particulares con pisos con revestimiento ⁽²⁾.



563.621
personas

59,7%

Población en viviendas particulares en las que los hogares utilizan principalmente gas de garrafa.



483.077
personas

Tecnologías de la información y la comunicación (TIC)

85,6%

Población en viviendas particulares cuyos hogares tienen celular con internet.



692.893
personas

11,3%

Población en viviendas particulares sin internet en la vivienda ni en el celular.



91.269
personas

⁽¹⁾ El material predominante de la cubierta exterior del techo es de baldosa, membrana, pintura asfáltica, pizarra o teja, losa o carpeta a la vista (sin cubierta), chapa de metal, con revestimiento interior o cielorraso.

⁽²⁾ El material predominante de los pisos es cerámica, mosaico, baldosa, alfombra, madera, flotante, vinílico, microcemento, cemento alisado o mármol.

Fuente: INDEC, Censo Nacional de Población, Hogares y Viviendas 2022. Resultados definitivos.

Cuadro 1.10 Provincia de Jujuy. Población en viviendas particulares ocupadas, por características habitacionales de las viviendas, según departamento. Año 2022

Departamento	Población en viviendas particulares ⁽¹⁾	Población en viviendas particulares con techo con revestimiento interior o cielorraso ⁽²⁾	Población en viviendas particulares con pisos con revestimiento ⁽³⁾	Población en viviendas particulares con procedencia del agua por cañería dentro de la vivienda	Población en viviendas particulares con provisión de agua por red pública (agua corriente)	Población en viviendas particulares en los que el desagüe del inodoro del baño es a red pública (cloaca)
Total	809.364	318.389	563.621	725.163	778.130	533.966
Cochinoca	14.998	4.105	8.693	9.433	13.227	4.721
Dr. Manuel Belgrano	319.469	140.899	248.568	301.639	313.514	248.896
El Carmen	122.259	40.420	79.570	107.938	119.020	52.439
Humahuaca	20.877	6.868	12.516	16.069	18.581	8.869
Ledesma	94.132	38.280	58.228	84.422	91.323	62.403
Palpalá	65.522	27.333	50.597	61.567	64.443	55.045
Rinconada	1.797	249	959	858	1.101	379
San Antonio	6.729	2.687	4.602	5.453	5.306	1.599
San Pedro	88.237	34.420	56.602	81.414	84.846	64.182
Santa Bárbara	20.497	6.708	10.368	15.552	18.097	11.303
Santa Catalina	2.641	193	1.102	1.167	2.001	173
Susques	3.966	1.224	2.206	2.827	3.204	179
Tilcara	14.621	2.738	9.200	11.364	13.366	5.136
Tumbaya	5.298	918	2.956	3.764	3.989	2.721
Valle Grande	2.490	475	971	1.394	2.108	238
Yavi	25.831	10.872	16.483	20.302	24.004	15.683

Departamento	Población en viviendas particulares ⁽¹⁾	Población en viviendas particulares que utiliza principalmente para cocinar gas de red	Población en viviendas particulares que utiliza principalmente para cocinar gas en garrafa	Población en viviendas particulares cuya vivienda es propia	Población en viviendas particulares cuya vivienda es alquilada	Población en viviendas particulares cuyos hogares tienen celular con internet
Total	809.364	271.632	483.077	612.301	77.191	692.893
Cochinoca	14.998	718	11.467	11.817	1.343	10.365
Dr. Manuel Belgrano	319.469	154.657	151.427	234.546	39.878	288.858
El Carmen	122.259	32.811	83.893	91.886	10.700	106.567
Humahuaca	20.877	3.806	13.538	16.313	1.203	15.021
Ledesma	94.132	26.827	59.208	75.470	5.628	78.136
Palpalá	65.522	23.256	39.431	48.203	5.976	58.974
Rinconada	1.797	27	807	1.565	92	586
San Antonio	6.729	19	5.928	5.017	298	5.811
San Pedro	88.237	26.062	55.861	69.621	5.064	73.091
Santa Bárbara	20.497	170	17.737	17.033	703	15.878
Santa Catalina	2.641	7	1.488	2.065	145	485
Susques	3.966	16	3.273	3.371	225	2.462
Tilcara	14.621	1.424	11.540	11.338	1.169	11.029
Tumbaya	5.298	142	4.116	3.874	523	3.826
Valle Grande	2.490	35	1.412	2.128	72	1.473
Yavi	25.831	1.655	21.951	18.054	4.172	20.331

⁽¹⁾ Se excluye a las personas que viven en situación de calle.

⁽²⁾ El material predominante de la cubierta exterior del techo es de baldosa, membrana, pintura asfáltica, pizarra o teja, losa o carpeta a la vista (sin cubierta), chapa de metal, con revestimiento interior o cielorraso

⁽³⁾ El material predominante de los pisos es cerámica, mosaico, baldosa, alfombra, madera, flotante, vinílico, microcemento, cemento alisado o mármol

Fuente: INDEC, Censo Nacional de Población, Hogares y Viviendas 2022. Resultados definitivos.



Condiciones habitacionales de la población. La Pampa

Agua

99,1%

Población en viviendas particulares con procedencia del agua por cañería dentro de la vivienda.



355.790
personas

84,9%

Población en viviendas particulares con provisión de agua por red pública.



305.131
personas

Saneamiento

67,5%

Población en viviendas particulares en las que el desagüe es a cloaca.



242.370
personas

Régimen de tenencia

67,7%

Población en viviendas particulares cuya vivienda es propia.



243.133
personas

62,7%

Población en viviendas particulares con documentación de vivienda propia.



225.109
personas

19,2%

Población en viviendas particulares cuya vivienda es alquilada.



68.841
personas

Combustible para cocinar

89,8%

Población en viviendas particulares en las que los hogares utilizan principalmente gas de red.



322.389
personas

84,8%

Población en viviendas particulares con techos con revestimiento interior o cielorraso ⁽¹⁾.



304.517
personas

95,1%

Población en viviendas particulares con pisos con revestimiento ⁽²⁾.



341.593
personas

Tecnologías de la información y la comunicación (TIC)

7,4%

Población en viviendas particulares en las que los hogares utilizan principalmente gas de garrafa.



26.563
personas

93,2%

Población en viviendas particulares cuyos hogares tienen celular con internet.



334.748
personas

4,9%

Población en viviendas particulares sin internet en la vivienda ni en el celular.



17.531
personas

⁽¹⁾ El material predominante de la cubierta exterior del techo es de baldosa, membrana, pintura asfáltica, pizarra o teja, losa o carpeta a la vista (sin cubierta), chapa de metal, con revestimiento interior o cielorraso.

⁽²⁾ El material predominante de los pisos es cerámica, mosaico, baldosa, alfombra, madera, flotante, vinílico, microcemento, cemento alisado o mármol.

Fuente: INDEC, Censo Nacional de Población, Hogares y Viviendas 2022. Resultados definitivos.

Cuadro 1.11 Provincia de La Pampa. Población en viviendas particulares ocupadas, por características habitacionales de las viviendas, según departamento. Año 2022

Departamento	Población en viviendas particulares ⁽¹⁾	Población en viviendas particulares con techo con revestimiento interior o cielorraso ⁽²⁾	Población en viviendas particulares con pisos con revestimiento ⁽³⁾	Población en viviendas particulares con procedencia del agua por cañería dentro de la vivienda	Población en viviendas particulares con provisión de agua por red pública (agua corriente)	Población en viviendas particulares en los que el desagüe del inodoro del baño es a red pública (cloaca)
Total	359.193	304.517	341.593	355.790	305.131	242.370
Atreucó	11.053	9.952	10.655	10.998	9.800	5.083
Caleu Caleu	2.611	2.373	2.391	2.583	2.348	37
Capital	118.504	96.026	113.659	117.556	108.429	105.309
Catriló	8.225	7.092	7.710	8.160	7.173	1.002
Chalileo	2.868	2.387	2.338	2.756	2.562	95
Chapaleufú	12.277	10.810	11.526	12.109	9.431	6.994
Chical Co	1.461	1.218	1.009	1.363	1.222	28
Conhelo	15.094	12.306	14.402	15.018	8.796	9.006
Curacó	1.103	954	960	1.078	948	19
Guatraché	9.397	8.730	9.148	9.263	7.217	410
Hucal	7.713	7.004	7.417	7.689	6.999	149
Lihuel Calel	428	389	403	424	265	1
Limay Mahuida	413	381	343	389	271	1
Loventué	9.243	8.046	8.588	9.173	8.344	4.654
Maracó	69.067	60.179	66.721	68.677	59.516	60.957
Puelén	11.636	9.719	10.531	11.242	9.666	8.193
Quemú Quemú	8.404	7.313	8.003	8.334	7.423	1.671
Rancul	11.090	9.486	10.247	10.985	9.383	190
Realicó	17.356	14.869	16.588	17.237	13.306	11.419
Toay	17.927	14.840	16.757	17.606	11.370	10.005
Trenel	5.637	4.626	5.351	5.593	4.018	3.440
Utracán	17.686	15.817	16.846	17.557	16.644	13.707

(continúa)

Cuadro 1.11 (conclusión)

Departamento	Población en viviendas particulares ⁽¹⁾	Población en viviendas particulares que utiliza principalmente para cocinar gas de red	Población en viviendas particulares que utiliza principalmente para cocinar gas en garrafa	Población en viviendas particulares cuya vivienda es propia	Población en viviendas particulares cuya vivienda es alquilada	Población en viviendas particulares cuyos hogares tienen celular con internet
Total	359.193	322.389	26.563	243.133	68.841	334.748
Atreucó	11.053	9.820	839	7.469	1.859	10.184
Caleu Caleu	2.611	2.246	253	1.957	312	2.306
Capital	118.504	110.884	4.935	77.370	26.787	113.094
Catrilo	8.225	6.933	918	5.578	1.341	7.641
Chalileo	2.868	2.356	457	2.048	398	2.414
Chapaleufú	12.277	11.016	906	8.577	1.872	11.490
Chical Co	1.461	379	1.029	1.138	137	1.048
Conhelo	15.094	13.395	1.218	10.686	2.250	13.890
Curacó	1.103	31	1.013	698	142	895
Guatraché	9.397	7.251	1.492	6.715	1.371	7.456
Hucal	7.713	6.787	703	5.456	1.182	6.980
Lihuel Calel	428	10	346	251	29	225
Limay Mahuida	413	0	378	266	20	303
Loventué	9.243	8.118	875	6.770	1.040	8.356
Maracó	69.067	64.642	2.735	45.353	15.629	65.114
Puelén	11.636	9.365	1.945	7.606	2.335	10.834
Quemú Quemú	8.404	7.455	654	5.902	1.153	7.646
Rancul	11.090	9.695	1.189	7.989	1.427	10.084
Realicó	17.356	16.404	646	12.396	2.940	15.979
Toay	17.927	15.049	2.078	13.094	2.510	17.187
Trenel	5.637	5.013	435	4.062	922	5.295
Utracán	17.686	15.540	1.519	11.752	3.185	16.327

⁽¹⁾ Se excluye a las personas que viven en situación de calle.

⁽²⁾ El material predominante de la cubierta exterior del techo es de baldosa, membrana, pintura asfáltica, pizarra o teja, losa o carpeta a la vista (sin cubierta), chapa de metal, con revestimiento interior o cielorraso

⁽³⁾ El material predominante de los pisos es cerámica, mosaico, baldosa, alfombra, madera, flotante, vinílico, microcemento, cemento alisado o mármol

Fuente: INDEC, Censo Nacional de Población, Hogares y Viviendas 2022. Resultados definitivos.



Condiciones habitacionales de la población. La Rioja

Agua

94,1%

Población en viviendas particulares con procedencia del agua por cañería dentro de la vivienda.



359.897
personas

93,5%

Población en viviendas particulares con provisión de agua por red pública.



357.705
personas

Saneamiento

58,8%

Población en viviendas particulares en las que el desagüe es a cloaca.



224.798
personas

Régimen de tenencia

76,7%

Población en viviendas particulares cuya vivienda es propia.



293.525
personas

70,6%

Población en viviendas particulares con documentación de vivienda propia.



269.917
personas

12,3%

Población en viviendas particulares cuya vivienda es alquilada.



47.146
personas

Combustible para cocinar

9,8%

Población en viviendas particulares en las que los hogares utilizan principalmente gas de red.



37.393
personas

Material predominante de los techos y pisos

55,9%

Población en viviendas particulares con techos con revestimiento interior o cielorraso ⁽¹⁾.



213.861
personas

79,4%

Población en viviendas particulares con pisos con revestimiento ⁽²⁾.



303.554
personas

81,1%

Población en viviendas particulares en las que los hogares utilizan principalmente gas de garrafa.



310.322
personas

Tecnologías de la información y la comunicación (TIC)

89,0%

Población en viviendas particulares cuyos hogares tienen celular con internet.



340.244
personas

8,1%

Población en viviendas particulares sin internet en la vivienda ni en el celular.



30.805
personas

⁽¹⁾ El material predominante de la cubierta exterior del techo es de baldosa, membrana, pintura asfáltica, pizarra o teja, losa o carpeta a la vista (sin cubierta), chapa de metal, con revestimiento interior o cielorraso.

⁽²⁾ El material predominante de los pisos es cerámica, mosaico, baldosa, alfombra, madera, flotante, vinílico, microcemento, cemento alisado o mármol.

Fuente: INDEC, Censo Nacional de Población, Hogares y Viviendas 2022. Resultados definitivos.

Cuadro 1.12 Provincia de La Rioja. Población en viviendas particulares ocupadas, por características habitacionales de las viviendas, según departamento. Año 2022

Departamento	Población en viviendas particulares ⁽¹⁾	Población en viviendas particulares con techo con revestimiento interior o cielorraso ⁽²⁾	Población en viviendas particulares con pisos con revestimiento ⁽³⁾	Población en viviendas particulares con procedencia del agua por cañería dentro de la vivienda	Población en viviendas particulares con provisión de agua por red pública (agua corriente)	Población en viviendas particulares en los que el desagüe del inodoro del baño es a red pública (cloaca)
Total	382.453	213.861	303.554	359.897	357.705	224.798
Arauco	16.251	7.442	12.016	14.928	14.296	1.557
Ángel Vicente Peñaloza	3.184	2.214	1.962	2.841	2.588	1.023
Capital	210.507	126.125	176.167	200.606	202.813	177.301
Castro Barros	5.810	2.165	3.857	5.263	5.345	131
Chamical	15.630	8.161	12.366	14.925	14.878	9.549
Chilecito	58.681	33.728	47.429	55.431	56.341	33.654
Famatina	6.984	3.591	5.013	6.680	6.546	213
General Belgrano	7.615	3.910	5.084	7.007	7.301	226
General Felipe Varela	11.371	5.523	7.861	10.806	10.406	128
General Juan Facundo Quiroga	4.013	1.373	1.967	3.526	3.529	520
General Lamadrid	1.885	1.260	1.410	1.840	1.835	1
General Ortiz de Ocampo	7.347	3.775	5.248	6.716	3.529	142
General San Martín	5.017	2.099	3.293	4.367	3.867	31
Independencia	2.399	1.510	1.368	1.869	1.778	22
Rosario Vera Peñaloza	15.764	6.176	11.203	13.572	13.353	172
San Blas de los Sauces	4.306	1.794	2.945	4.133	3.917	42
Sanagasta	2.994	1.455	2.406	2.830	2.866	46
Vinchina	2.695	1.560	1.959	2.557	2.517	40

Departamento	Población en viviendas particulares ⁽¹⁾	Población en viviendas particulares que utiliza principalmente para cocinar gas de red	Población en viviendas particulares que utiliza principalmente para cocinar gas en garrafa	Población en viviendas particulares cuya vivienda es propia	Población en viviendas particulares cuya vivienda es alquilada	Población en viviendas particulares cuyos hogares tienen celular con internet
Total	382.453	37.393	310.322	293.525	47.146	340.244
Arauco	16.251	364	14.809	13.315	1.528	13.655
Ángel Vicente Peñaloza	3.184	18	2.956	2.817	104	2.472
Capital	210.507	33.495	155.906	158.579	29.186	192.802
Castro Barros	5.810	155	4.956	4.147	495	4.968
Chamical	15.630	1.801	12.786	11.970	1.985	13.610
Chilecito	58.681	912	52.131	45.394	7.137	51.509
Famatina	6.984	47	6.504	5.556	531	5.976
General Belgrano	7.615	118	6.827	5.716	979	6.389
General Felipe Varela	11.371	137	10.566	8.948	978	9.838
General Juan Facundo Quiroga	4.013	38	3.520	3.383	259	3.003
General Lamadrid	1.885	13	1.752	1.610	98	1.591
General Ortiz de Ocampo	7.347	25	6.939	5.863	725	6.104
General San Martín	5.017	38	4.555	4.135	381	4.215
Independencia	2.399	5	2.177	2.072	123	1.935
Rosario Vera Peñaloza	15.764	178	14.474	11.864	2.058	13.302
San Blas de los Sauces	4.306	22	4.085	3.580	184	3.766
Sanagasta	2.994	11	2.807	2.403	205	2.806
Vinchina	2.695	16	2.572	2.173	190	2.303

⁽¹⁾ Se excluye a las personas que viven en situación de calle.

⁽²⁾ El material predominante de la cubierta exterior del techo es de baldosa, membrana, pintura asfáltica, pizarra o teja, losa o carpeta a la vista (sin cubierta), chapa de metal, con revestimiento interior o cielorraso

⁽³⁾ El material predominante de los pisos es cerámica, mosaico, baldosa, alfombra, madera, flotante, vinílico, microcemento, cemento alisado o mármol

Fuente: INDEC, Censo Nacional de Población, Hogares y Viviendas 2022. Resultados definitivos.



Condiciones habitacionales de la población. Mendoza

Agua

94,6%

Población en viviendas particulares con procedencia del agua por cañería dentro de la vivienda.



1.920.800
personas

91,9%

Población en viviendas particulares con provisión de agua por red pública.



1.866.730
personas

Saneamiento

64,4%

Población en viviendas particulares en las que el desagüe es a cloaca.



1.308.422
personas

Régimen de tenencia

62,0%

Población en viviendas particulares cuya vivienda es propia.



1.259.355
personas

56,2%

Población en viviendas particulares con documentación de vivienda propia.



1.141.425
personas

19,5%

Población en viviendas particulares cuya vivienda es alquilada.



395.458
personas

Combustible para cocinar

60,7%

Población en viviendas particulares en las que los hogares utilizan principalmente gas de red.



1.231.738
personas

Material predominante de los techos y pisos

52,4%

Población en viviendas particulares con techos con revestimiento interior o cielorraso ⁽¹⁾.



1.063.633
personas

85,5%

Población en viviendas particulares con pisos con revestimiento ⁽²⁾.



1.736.796
personas

33,6%

Población en viviendas particulares en las que los hogares utilizan principalmente gas de garrafa.



682.025
personas

Tecnologías de la información y la comunicación (TIC)

90,8%

Población en viviendas particulares cuyos hogares tienen celular con internet.



1.843.440
personas

6,5%

Población en viviendas particulares sin internet en la vivienda ni en el celular.



132.339
personas

⁽¹⁾ El material predominante de la cubierta exterior del techo es de baldosa, membrana, pintura asfáltica, pizarra o teja, losa o carpeta a la vista (sin cubierta), chapa de metal, con revestimiento interior o cielorraso.

⁽²⁾ El material predominante de los pisos es cerámica, mosaico, baldosa, alfombra, madera, flotante, vinílico, microcemento, cemento alisado o mármol.

Fuente: INDEC, Censo Nacional de Población, Hogares y Viviendas 2022. Resultados definitivos.

Cuadro 1.13 Provincia de Mendoza. Población en viviendas particulares ocupadas, por características habitacionales de las viviendas, según departamento. Año 2022

Departamento	Población en viviendas particulares ⁽¹⁾	Población en viviendas particulares con techo con revestimiento interior o cielorraso ⁽²⁾	Población en viviendas particulares con pisos con revestimiento ⁽³⁾	Población en viviendas particulares con procedencia del agua por cañería dentro de la vivienda	Población en viviendas particulares con provisión de agua por red pública (agua corriente)	Población en viviendas particulares en los que el desagüe del inodoro del baño es a red pública (cloaca)
Total	2.030.773	1.063.633	1.736.796	1.920.800	1.866.730	1.308.422
Capital	123.715	79.652	113.318	120.153	119.321	115.508
General Alvear	52.379	34.262	44.409	49.844	49.580	23.899
Godoy Cruz	194.557	117.475	180.046	190.797	190.127	184.657
Guaymallén	320.871	171.560	283.779	308.659	298.636	257.433
Junín	46.472	19.068	39.127	44.347	43.442	21.770
La Paz	12.018	4.928	10.056	11.343	11.267	6.799
Las Heras	233.839	106.235	201.233	219.931	213.686	200.053
Lavalle	47.086	11.713	32.606	39.914	40.758	11.022
Luján de Cuyo	171.883	95.472	149.664	163.202	150.823	93.900
Maipú	218.887	101.467	185.591	204.801	197.825	116.959
Malargüe	32.596	23.096	27.695	30.621	29.078	698
Rivadavia	63.589	25.862	51.774	59.990	59.981	28.478
San Carlos	39.752	22.007	31.424	36.048	32.767	16.753
San Martín	139.406	56.893	112.602	129.900	126.450	79.103
San Rafael	213.204	138.663	179.193	201.170	199.901	94.726
Santa Rosa	19.379	7.067	14.764	17.881	14.796	1.701
Tunuyán	59.972	28.874	48.306	55.029	52.608	36.984
Tupungato	41.168	19.339	31.209	37.170	35.684	17.979

Departamento	Población en viviendas particulares ⁽¹⁾	Población en viviendas particulares que utiliza principalmente para cocinar gas de red	Población en viviendas particulares que utiliza principalmente para cocinar gas en garrafa	Población en viviendas particulares cuya vivienda es propia	Población en viviendas particulares cuya vivienda es alquilada	Población en viviendas particulares cuyos hogares tienen celular con internet
Total	2.030.773	1.231.738	682.025	1.259.355	395.458	1.843.440
Capital	123.715	97.036	17.597	64.140	42.764	115.251
General Alvear	52.379	28.816	20.997	34.880	9.773	45.484
Godoy Cruz	194.557	160.876	23.640	114.175	48.512	179.988
Guaymallén	320.871	225.449	79.141	193.285	73.238	295.938
Junín	46.472	21.759	21.140	29.432	6.414	41.544
La Paz	12.018	7.024	4.425	9.020	1.421	10.265
Las Heras	233.839	149.449	71.774	146.448	42.069	211.559
Lavalle	47.086	10.444	34.042	30.881	4.487	40.401
Luján de Cuyo	171.883	108.155	50.514	116.185	26.328	159.260
Maipú	218.887	126.537	79.515	143.108	33.768	199.858
Malargüe	32.596	23.584	7.232	22.434	5.277	28.989
Rivadavia	63.589	32.700	27.824	40.143	9.059	56.651
San Carlos	39.752	17.973	20.342	24.432	6.677	35.507
San Martín	139.406	62.113	68.171	86.347	21.370	122.727
San Rafael	213.204	109.425	91.420	131.718	43.201	191.971
Santa Rosa	19.379	6.457	12.168	12.063	1.876	17.256
Tunuyán	59.972	28.389	28.336	36.130	11.782	53.811
Tupungato	41.168	15.552	23.747	24.534	7.442	36.980

(1) Se excluye a las personas que viven en situación de calle.

(2) El material predominante de la cubierta exterior del techo es de baldosa, membrana, pintura asfáltica, pizarra o teja, losa o carpeta a la vista (sin cubierta), chapa de metal, con revestimiento interior o cielorraso

(3) El material predominante de los pisos es cerámica, mosaico, baldosa, alfombra, madera, flotante, vinílico, microcemento, cemento alisado o mármol

Fuente: INDEC, Censo Nacional de Población, Hogares y Viviendas 2022. Resultados definitivos.



Condiciones habitacionales de la población. Misiones

Agua

89,7%

Población en viviendas particulares con procedencia del agua por cañería dentro de la vivienda.



1.141.611
personas

78,5%

Población en viviendas particulares con provisión de agua por red pública.



999.863
personas

Saneamiento

23,2%

Población en viviendas particulares en las que el desagüe es a cloaca.



295.613
personas

Régimen de tenencia

76,1%

Población en viviendas particulares cuya vivienda es propia.



968.816
personas

62,8%

Población en viviendas particulares con documentación de vivienda propia.



799.301
personas

12,2%

Población en viviendas particulares cuya vivienda es alquilada.



155.527
personas

Combustible para cocinar

2,5%

Población en viviendas particulares en las que los hogares utilizan principalmente gas de red.



31.793
personas

Material predominante de los techos y pisos

79,3%

Población en viviendas particulares con techos con revestimiento interior o cielorraso ⁽¹⁾.



1.009.628
personas

84,3%

Población en viviendas particulares con pisos con revestimiento ⁽²⁾.



1.072.997
personas

83,8%

Población en viviendas particulares en las que los hogares utilizan principalmente gas de garrafa.



1.067.384
personas

Tecnologías de la información y la comunicación (TIC)

87,3%

Población en viviendas particulares cuyos hogares tienen celular con internet.



1.112.209
personas

11,3%

Población en viviendas particulares sin internet en la vivienda ni en el celular.



144.320
personas

⁽¹⁾ El material predominante de la cubierta exterior del techo es de baldosa, membrana, pintura asfáltica, pizarra o teja, losa o carpeta a la vista (sin cubierta), chapa de metal, con revestimiento interior o cielorraso.

⁽²⁾ El material predominante de los pisos es cerámica, mosaico, baldosa, alfombra, madera, flotante, vinílico, microcemento, cemento alisado o mármol.

Fuente: INDEC, Censo Nacional de Población, Hogares y Viviendas 2022. Resultados definitivos.

Cuadro 1.14 Provincia de Misiones. Población en viviendas particulares ocupadas, por características habitacionales de las viviendas, según departamento. Año 2022

Departamento	Población en viviendas particulares ⁽¹⁾	Población en viviendas particulares con techo con revestimiento interior o cielorraso ⁽²⁾	Población en viviendas particulares con pisos con revestimiento ⁽³⁾	Población en viviendas particulares con procedencia del agua por cañería dentro de la vivienda	Población en viviendas particulares con provisión de agua por red pública (agua corriente)	Población en viviendas particulares en los que el desagüe del inodoro del baño es a red pública (cloaca)
Total	1.273.347	1.009.628	1.072.997	1.141.611	999.863	295.613
Apóstoles	50.503	39.835	39.931	44.748	44.529	4.022
Cainguás	59.875	48.737	51.966	52.221	40.062	2.259
Candelaria	34.945	25.984	25.453	29.717	29.830	1.639
Capital	391.498	314.525	333.039	371.210	370.355	204.348
Concepción	10.303	8.107	8.017	8.937	7.982	615
Eldorado	91.133	70.550	76.575	82.209	80.561	6.972
General Manuel Belgrano	45.456	33.025	40.015	39.623	26.129	2.208
Guaraní	77.075	59.334	66.703	63.041	27.466	2.150
Iguazú	99.838	74.798	80.282	88.791	72.957	12.914
Leandro N. Alem	49.391	42.326	42.887	44.140	35.224	2.324
Libertador General San Martín	52.166	41.327	42.536	46.321	43.317	10.601
Montecarlo	38.620	30.157	31.889	34.928	31.185	9.662
Oberá	120.703	99.996	106.266	105.259	89.372	28.309
San Ignacio	63.194	49.720	51.185	55.633	53.043	3.316
San Javier	23.080	19.720	19.550	20.556	17.156	2.860
San Pedro	34.690	24.530	28.721	26.662	14.914	615
25 de Mayo	30.877	26.957	27.982	27.615	15.781	799

Departamento	Población en viviendas particulares ⁽¹⁾	Población en viviendas particulares que utiliza principalmente para cocinar gas de red	Población en viviendas particulares que utiliza principalmente para cocinar gas en garrafa	Población en viviendas particulares cuya vivienda es propia	Población en viviendas particulares cuya vivienda es alquilada	Población en viviendas particulares cuyos hogares tienen celular con internet
Total	1.273.347	31.793	1.067.384	968.816	155.527	1.112.209
Apóstoles	50.503	745	45.390	38.192	6.029	42.762
Cainguás	59.875	1.096	44.987	48.672	5.170	48.202
Candelaria	34.945	521	30.981	28.106	2.184	29.512
Capital	391.498	17.864	345.250	277.144	60.104	365.352
Concepción	10.303	155	8.673	8.117	844	8.505
Eldorado	91.133	1.591	81.978	67.676	12.581	78.730
General Manuel Belgrano	45.456	544	34.853	37.394	4.155	39.576
Guaraní	77.075	1.240	50.487	64.360	6.917	63.396
Iguazú	99.838	1.265	88.670	78.541	11.563	86.377
Leandro N. Alem	49.391	960	42.164	37.825	6.077	42.412
Libertador General San Martín	52.166	752	41.853	38.266	7.310	44.270
Montecarlo	38.620	723	34.400	30.490	3.840	32.996
Oberá	120.703	2.223	103.910	89.281	16.650	105.371
San Ignacio	63.194	824	54.677	49.485	5.816	52.846
San Javier	23.080	615	19.114	19.123	1.806	19.734
San Pedro	34.690	352	20.327	30.178	2.105	27.110
25 de Mayo	30.877	323	19.670	25.966	2.376	25.058

⁽¹⁾ Se excluye a las personas que viven en situación de calle.

⁽²⁾ El material predominante de la cubierta exterior del techo es de baldosa, membrana, pintura asfáltica, pizarra o teja, losa o carpeta a la vista (sin cubierta), chapa de metal, con revestimiento interior o cielorraso

⁽³⁾ El material predominante de los pisos es cerámica, mosaico, baldosa, alfombra, madera, flotante, vinílico, microcemento, cemento alisado o mármol

Fuente: INDEC, Censo Nacional de Población, Hogares y Viviendas 2022. Resultados definitivos.



Condiciones habitacionales de la población. Neuquén

Agua

96,8%

Población en viviendas particulares con procedencia del agua por cañería dentro de la vivienda.



685.803
personas

92,9%

Población en viviendas particulares con provisión de agua por red pública.



658.469
personas

Saneamiento

74,5%

Población en viviendas particulares en las que el desagüe es a cloaca.



528.157
personas

Régimen de tenencia

66,0%

Población en viviendas particulares cuya vivienda es propia.



467.563
personas

60,3%

Población en viviendas particulares con documentación de vivienda propia.



427.353
personas

20,7%

Población en viviendas particulares cuya vivienda es alquilada.



146.869
personas

Combustible para cocinar

83,9%

Población en viviendas particulares en las que los hogares utilizan principalmente gas de red.



594.358
personas

Material predominante de los techos y pisos

79,7%

Población en viviendas particulares con techos con revestimiento interior o cielorraso ⁽¹⁾.



564.714
personas

89,9%

Población en viviendas particulares con pisos con revestimiento ⁽²⁾.



636.709
personas

12,5%

Población en viviendas particulares en las que los hogares utilizan principalmente gas de garrafa.



88.695
personas

Tecnologías de la información y la comunicación (TIC)

91,9%

Población en viviendas particulares cuyos hogares tienen celular con internet.



650.835
personas

6,0%

Población en viviendas particulares sin internet en la vivienda ni en el celular.



42.783
personas

⁽¹⁾ El material predominante de la cubierta exterior del techo es de baldosa, membrana, pintura asfáltica, pizarra o teja, losa o carpeta a la vista (sin cubierta), chapa de metal, con revestimiento interior o cielorraso.

⁽²⁾ El material predominante de los pisos es cerámica, mosaico, baldosa, alfombra, madera, flotante, vinílico, microcemento, cemento alisado o mármol.

Fuente: INDEC, Censo Nacional de Población, Hogares y Viviendas 2022. Resultados definitivos.

Cuadro 1.15 Provincia del Neuquén. Población en viviendas particulares ocupadas, por características habitacionales de las viviendas, según departamento. Año 2022

Departamento	Población en viviendas particulares ⁽¹⁾	Población en viviendas particulares con techo con revestimiento interior o cielorraso ⁽²⁾	Población en viviendas particulares con pisos con revestimiento ⁽³⁾	Población en viviendas particulares con procedencia del agua por cañería dentro de la vivienda	Población en viviendas particulares con provisión de agua por red pública (agua corriente)	Población en viviendas particulares en los que el desagüe del inodoro del baño es a red pública (cloaca)
Total	708.578	564.714	636.709	685.803	658.469	528.157
Aluminé	10.173	8.284	8.646	9.518	7.578	4.148
Añelo	18.150	14.353	14.891	16.700	14.954	10.972
Catán Lil	2.641	2.264	1.843	2.087	1.284	654
Chos Malal	18.289	15.514	16.411	17.866	17.144	13.255
Collón Curá	4.832	4.276	4.204	4.674	4.369	4.019
Confluencia	467.217	367.368	424.895	454.494	446.122	368.264
Huiliches	20.853	16.604	18.110	19.586	17.817	16.058
Lácar	39.567	32.903	36.893	38.752	35.477	30.575
Loncopué	7.696	6.833	6.237	7.103	6.587	5.503
Los Lagos	15.502	12.092	14.453	15.366	14.320	3.403
Minas	9.267	8.337	8.064	9.063	8.085	4.669
Ñorquín	5.572	4.818	4.671	5.307	4.917	2.554
Pehuenches	29.721	23.638	26.388	28.891	25.146	17.564
Picún Leufú	5.087	4.311	4.430	4.821	4.255	3.486
Picunches	8.471	7.322	7.205	8.105	7.648	5.504
Zapala	45.540	35.797	39.368	43.470	42.766	37.529

Departamento	Población en viviendas particulares ⁽¹⁾	Población en viviendas particulares que utiliza principalmente para cocinar gas de red	Población en viviendas particulares que utiliza principalmente para cocinar gas en garrafa	Población en viviendas particulares cuya vivienda es propia	Población en viviendas particulares cuya vivienda es alquilada	Población en viviendas particulares cuyos hogares tienen celular con internet
Total	708.578	594.358	88.695	467.563	146.869	650.835
Aluminé	10.173	5.876	3.486	6.659	1.912	8.863
Añelo	18.150	12.007	5.445	11.027	3.829	16.343
Catán Lil	2.641	964	931	2.062	179	1.680
Chos Malal	18.289	15.909	1.842	12.396	3.652	16.266
Collón Curá	4.832	4.176	415	3.083	839	4.015
Confluencia	467.217	402.282	50.934	311.937	96.339	436.250
Huiliches	20.853	16.137	3.135	11.832	5.284	18.510
Lácar	39.567	33.430	3.873	23.119	10.763	37.119
Loncopué	7.696	5.528	1.529	5.589	1.080	6.389
Los Lagos	15.502	12.611	1.991	8.497	4.432	14.432
Minas	9.267	6.863	2.155	7.093	1.311	7.322
Ñorquín	5.572	4.014	1.287	4.257	749	4.184
Pehuenches	29.721	25.491	3.593	20.148	6.633	27.140
Picún Leufú	5.087	3.512	1.432	3.714	674	4.192
Picunches	8.471	6.544	1.698	5.717	1.360	7.527
Zapala	45.540	39.014	4.949	30.433	7.833	40.603

⁽¹⁾ Se excluye a las personas que viven en situación de calle.

⁽²⁾ El material predominante de la cubierta exterior del techo es de baldosa, membrana, pintura asfáltica, pizarra o teja, losa o carpeta a la vista (sin cubierta), chapa de metal, con revestimiento interior o cielorraso

⁽³⁾ El material predominante de los pisos es cerámica, mosaico, baldosa, alfombra, madera, flotante, vinílico, microcemento, cemento alisado o mármol

Fuente: INDEC, Censo Nacional de Población, Hogares y Viviendas 2022. Resultados definitivos.



Condiciones habitacionales de la población. Río Negro

Agua

96,2%

Población en viviendas particulares con procedencia del agua por cañería dentro de la vivienda.



719.086
personas

92,4%

Población en viviendas particulares con provisión de agua por red pública.



690.529
personas

Saneamiento

65,6%

Población en viviendas particulares en las que el desagüe es a cloaca.



490.823
personas

Régimen de tenencia

65,3%

Población en viviendas particulares cuya vivienda es propia.



488.452
personas

59,9%

Población en viviendas particulares con documentación de vivienda propia.



447.841
personas

20,3%

Población en viviendas particulares cuya vivienda es alquilada.



151.988
personas

Combustible para cocinar

82,1%

Población en viviendas particulares en las que los hogares utilizan principalmente gas de red.



613.515
personas

81,3%

Población en viviendas particulares con techos con revestimiento interior o cielorraso⁽¹⁾.



607.722
personas

91,1%

Población en viviendas particulares con pisos con revestimiento⁽²⁾.



681.075
personas

14,1%

Población en viviendas particulares en las que los hogares utilizan principalmente gas de garrafa.



105.114
personas

91,8%

Población en viviendas particulares cuyos hogares tienen celular con internet.



686.489
personas

6,2%

Población en viviendas particulares sin internet en la vivienda ni en el celular.



46.507
personas

Tecnologías de la información y la comunicación (TIC)

⁽¹⁾ El material predominante de la cubierta exterior del techo es de baldosa, membrana, pintura asfáltica, pizarra o teja, losa o carpeta a la vista (sin cubierta), chapa de metal, con revestimiento interior o cielorraso.

⁽²⁾ El material predominante de los pisos es cerámica, mosaico, baldosa, alfombra, madera, flotante, vinílico, microcemento, cemento alisado o mármol.

Fuente: INDEC, Censo Nacional de Población, Hogares y Viviendas 2022. Resultados definitivos.

Cuadro 1.16 Provincia de Río Negro. Población en viviendas particulares ocupadas, por características habitacionales de las viviendas, según departamento. Año 2022

Departamento	Población en viviendas particulares ⁽¹⁾	Población en viviendas particulares con techo con revestimiento interior o cielorraso ⁽²⁾	Población en viviendas particulares con pisos con revestimiento ⁽³⁾	Población en viviendas particulares con procedencia del agua por cañería dentro de la vivienda	Población en viviendas particulares con provisión de agua por red pública (agua corriente)	Población en viviendas particulares en los que el desagüe del inodoro del baño es a red pública (cloaca)
Total	747.697	607.722	681.075	719.086	690.529	490.823
Adolfo Alsina	63.845	49.685	58.378	61.938	61.659	54.999
Avellaneda	41.160	36.132	37.427	40.055	38.187	33.654
Bariloche	161.443	124.156	150.719	157.190	147.933	90.633
Conesa	7.398	6.486	6.750	7.058	6.686	3.392
El Cuy	6.960	5.425	5.113	5.974	3.927	122
General Roca	379.627	312.377	343.966	362.826	351.868	273.966
9 de Julio	3.682	3.262	3.088	3.352	2.766	191
Ñorquinco	1.452	1.192	1.085	1.105	970	19
Pichi Mahuida	16.493	14.756	15.473	16.163	14.625	8.461
Pilcaniyeu	9.309	8.028	8.563	8.970	8.244	806
San Antonio	35.473	27.894	32.760	34.770	34.894	19.297
Valcheta	4.300	3.758	3.725	4.054	3.814	1.873
25 de Mayo	16.555	14.571	14.028	15.631	14.956	3.410

Departamento	Población en viviendas particulares ⁽¹⁾	Población en viviendas particulares que utiliza principalmente para cocinar gas de red	Población en viviendas particulares que utiliza principalmente para cocinar gas en garrafa	Población en viviendas particulares cuya vivienda es propia	Población en viviendas particulares cuya vivienda es alquilada	Población en viviendas particulares cuyos hogares tienen celular con internet
Total	747.697	613.515	105.114	488.452	151.988	686.489
Adolfo Alsina	63.845	56.648	5.132	39.385	14.917	59.923
Avellaneda	41.160	35.502	4.803	26.577	8.621	37.642
Bariloche	161.443	133.264	21.303	104.505	34.720	150.009
Conesa	7.398	6.140	1.053	4.932	1.506	6.551
El Cuy	6.960	67	4.522	5.444	692	5.437
General Roca	379.627	308.094	60.924	249.680	75.723	349.508
9 de Julio	3.682	2.108	731	2.732	421	2.851
Ñorquinco	1.452	553	213	1.033	122	712
Pichi Mahuida	16.493	14.742	1.432	11.613	2.665	15.083
Pilcaniyeu	9.309	7.376	876	6.458	1.614	7.980
San Antonio	35.473	32.017	2.478	21.659	7.910	33.183
Valcheta	4.300	3.523	260	2.994	595	3.603
25 de Mayo	16.555	13.481	1.387	11.440	2.482	14.007

⁽¹⁾ Se excluye a las personas que viven en situación de calle.

⁽²⁾ El material predominante de la cubierta exterior del techo es de baldosa, membrana, pintura asfáltica, pizarra o teja, losa o carpeta a la vista (sin cubierta), chapa de metal, con revestimiento interior o cielorraso

⁽³⁾ El material predominante de los pisos es cerámica, mosaico, baldosa, alfombra, madera, flotante, vinílico, microcemento, cemento alisado o mármol

Fuente: INDEC, Censo Nacional de Población, Hogares y Viviendas 2022. Resultados definitivos.



Condiciones habitacionales de la población. Salta

Agua

84,5%

Población en viviendas particulares con procedencia del agua por cañería dentro de la vivienda.



1.212.366
personas

91,7%

Población en viviendas particulares con provisión de agua por red pública.



1.314.830
personas

Saneamiento

68,7%

Población en viviendas particulares en las que el desagüe es a cloaca.



984.602
personas

Régimen de tenencia

74,0%

Población en viviendas particulares cuya vivienda es propia.



1.061.306
personas

58,9%

Población en viviendas particulares con documentación de vivienda propia.



845.138
personas

11,3%

Población en viviendas particulares cuya vivienda es alquilada.



162.524
personas

Combustible para cocinar

44,7%

Población en viviendas particulares en las que los hogares utilizan principalmente gas de red.



640.839
personas

Material predominante de los techos y pisos

43,1%

Población en viviendas particulares con techos con revestimiento interior o cielorraso ⁽¹⁾.



617.775
personas

67,8%

Población en viviendas particulares con pisos con revestimiento ⁽²⁾.



972.700
personas

Tecnologías de la información y la comunicación (TIC)

44,7%

Población en viviendas particulares en las que los hogares utilizan principalmente gas de garrafa.



641.371
personas

83,8%

Población en viviendas particulares cuyos hogares tienen celular con internet.



1.202.107
personas

13,8%

Población en viviendas particulares sin internet en la vivienda ni en el celular.



198.596
personas

⁽¹⁾ El material predominante de la cubierta exterior del techo es de baldosa, membrana, pintura asfáltica, pizarra o teja, losa o carpeta a la vista (sin cubierta), chapa de metal, con revestimiento interior o cielorraso.

⁽²⁾ El material predominante de los pisos es cerámica, mosaico, baldosa, alfombra, madera, flotante, vinílico, microcemento, cemento alisado o mármol.

Fuente: INDEC, Censo Nacional de Población, Hogares y Viviendas 2022. Resultados definitivos.

Cuadro 1.17 Provincia de Salta. Población en viviendas particulares ocupadas, por características habitacionales de las viviendas, según departamento. Año 2022

Departamento	Población en viviendas particulares ⁽¹⁾	Población en viviendas particulares con techo con revestimiento interior o cielorraso ⁽²⁾	Población en viviendas particulares con pisos con revestimiento ⁽³⁾	Población en viviendas particulares con procedencia del agua por cañería dentro de la vivienda	Población en viviendas particulares con provisión de agua por red pública (agua corriente)	Población en viviendas particulares en los que el desagüe del inodoro del baño es a red pública (cloaca)
Total	1.434.225	617.775	972.700	1.212.366	1.314.830	984.602
Anta	69.442	29.318	39.581	52.717	62.908	27.227
Cachi	8.928	2.348	4.932	6.533	6.737	2.985
Cafayate	17.822	7.922	11.884	16.836	16.226	15.553
Capital	624.003	297.712	484.881	592.156	602.387	548.707
Cerrillos	55.713	21.582	36.796	46.715	50.568	26.533
Chicoana	24.715	10.925	17.159	20.181	22.181	11.951
General Güemes	55.746	20.009	38.476	49.742	52.902	34.280
General José de San Martín	177.448	76.005	96.498	126.771	159.165	97.322
Guachipas	3.491	1.677	2.210	2.854	2.678	2.082
Iruya	6.116	1.479	3.010	3.425	4.040	1.613
La Caldera	12.246	7.532	9.855	10.993	8.839	419
La Candelaria	7.182	3.019	4.672	5.865	6.643	703
La Poma	1.789	491	846	1.059	1.013	283
La Viña	8.888	3.676	5.816	7.413	7.925	3.323
Los Andes	7.182	1.878	4.152	5.997	6.480	4.786
Metán	48.028	22.794	33.250	41.970	44.846	36.307
Molinos	5.808	901	2.145	4.575	3.595	1.609
Orán	159.715	62.655	102.724	121.234	146.204	115.752
Rivadavia	38.062	9.469	8.135	11.726	23.032	2.128
Rosario de la Frontera	33.750	12.264	22.887	29.465	31.020	25.211
Rosario de Lerma	50.961	20.414	35.162	43.290	45.103	18.444
San Carlos	7.779	1.643	4.192	5.768	4.753	4.241
Santa Victoria	9.411	2.062	3.437	5.081	5.585	3.143

(continúa)

Cuadro 1.17 (conclusión)

Departamento	Población en viviendas particulares ⁽¹⁾	Población en viviendas particulares que utiliza principalmente para cocinar gas de red	Población en viviendas particulares que utiliza principalmente para cocinar gas en garrafa	Población en viviendas particulares cuya vivienda es propia	Población en viviendas particulares cuya vivienda es alquilada	Población en viviendas particulares cuyos hogares tienen celular con internet
Total	1.434.225	640.839	641.371	1.061.306	162.524	1.202.107
Anta	69.442	11.843	49.073	54.552	5.153	55.256
Cachi	8.928	208	7.133	6.360	907	6.894
Cafayate	17.822	73	15.965	12.250	2.472	15.734
Capital	624.003	402.181	194.430	436.139	97.899	570.269
Cerrillos	55.713	19.403	34.063	40.597	4.368	49.269
Chicoana	24.715	5.147	18.118	15.862	2.307	20.858
General Güemes	55.746	25.236	27.771	40.352	5.637	46.842
General José de San Martín	177.448	66.002	73.290	143.846	13.530	132.486
Guachipas	3.491	8	2.822	2.303	264	2.456
Iruya	6.116	139	3.908	4.917	530	3.975
La Caldera	12.246	3.409	6.954	9.187	1.109	10.932
La Candelaria	7.182	11	6.734	5.391	571	5.821
La Poma	1.789	129	1.158	1.399	146	1.084
La Viña	8.888	1.228	6.921	6.375	616	7.602
Los Andes	7.182	3.831	2.786	5.109	927	6.127
Metán	48.028	18.961	25.675	34.418	5.253	40.196
Molinos	5.808	18	3.689	4.318	283	4.643
Orán	159.715	48.809	91.826	128.169	10.873	124.720
Rivadavia	38.062	291	12.155	34.738	1.049	15.427
Rosario de la Frontera	33.750	14.608	17.302	25.615	2.702	26.828
Rosario de Lerma	50.961	19.164	27.980	36.503	4.623	43.399
San Carlos	7.779	52	6.067	4.964	498	6.129
Santa Victoria	9.411	88	5.551	7.942	807	5.160

⁽¹⁾ Se excluye a las personas que viven en situación de calle.

⁽²⁾ El material predominante de la cubierta exterior del techo es de baldosa, membrana, pintura asfáltica, pizarra o teja, losa o carpeta a la vista (sin cubierta), chapa de metal, con revestimiento interior o cielorraso

⁽³⁾ El material predominante de los pisos es cerámica, mosaico, baldosa, alfombra, madera, flotante, vinílico, microcemento, cemento alisado o mármol

Fuente: INDEC, Censo Nacional de Población, Hogares y Viviendas 2022. Resultados definitivos.



Condiciones habitacionales de la población. San Juan

Agua

93,5%

Población en viviendas particulares con procedencia del agua por cañería dentro de la vivienda.



765.777
personas

94,2%

Población en viviendas particulares con provisión de agua por red pública.



772.056
personas

Saneamiento

44,7%

Población en viviendas particulares en las que el desagüe es a cloaca.



366.689
personas

Régimen de tenencia

65,0%

Población en viviendas particulares cuya vivienda es propia.



532.928
personas

54,9%

Población en viviendas particulares con documentación de vivienda propia.



449.998
personas

14,1%

Población en viviendas particulares cuya vivienda es alquilada.



115.146
personas

Combustible para cocinar

47,6%

Población en viviendas particulares en las que los hogares utilizan principalmente gas de red.



390.324
personas

41,0%

Población en viviendas particulares con techos con revestimiento interior o cielorraso ⁽¹⁾.



335.833
personas

78,1%

Población en viviendas particulares con pisos con revestimiento ⁽²⁾.



639.911
personas

45,3%

Población en viviendas particulares en las que los hogares utilizan principalmente gas de garrafa.



371.388
personas

87,9%

Población en viviendas particulares cuyos hogares tienen celular con internet.



720.449
personas

9,6%

Población en viviendas particulares sin internet en la vivienda ni en el celular.



78.746
personas

Tecnologías de la información y la comunicación (TIC)

⁽¹⁾ El material predominante de la cubierta exterior del techo es de baldosa, membrana, pintura asfáltica, pizarra o teja, losa o carpeta a la vista (sin cubierta), chapa de metal, con revestimiento interior o cielorraso.

⁽²⁾ El material predominante de los pisos es cerámica, mosaico, baldosa, alfombra, madera, flotante, vinílico, microcemento, cemento alisado o mármol.

Fuente: INDEC, Censo Nacional de Población, Hogares y Viviendas 2022. Resultados definitivos.

Cuadro 1.18 Provincia de San Juan. Población en viviendas particulares ocupadas, por características habitacionales de las viviendas, según departamento. Año 2022

Departamento	Población en viviendas particulares ⁽¹⁾	Población en viviendas particulares con techo con revestimiento interior o cielorraso ⁽²⁾	Población en viviendas particulares con pisos con revestimiento ⁽³⁾	Población en viviendas particulares con procedencia del agua por cañería dentro de la vivienda	Población en viviendas particulares con provisión de agua por red pública (agua corriente)	Población en viviendas particulares en los que el desagüe del inodoro del baño es a red pública (cloaca)
Total	819.445	335.833	639.911	765.777	772.056	366.689
Albardón	31.281	8.260	21.972	28.703	29.471	6.430
Angaco	10.172	2.848	6.254	8.826	9.184	3.377
Calingasta	10.667	3.211	7.532	10.056	10.172	229
Capital	114.849	67.069	105.286	112.866	112.403	96.882
Caucete	44.017	14.644	30.867	38.487	40.272	28.687
Chimbas	103.772	41.892	80.608	99.381	99.522	29.605
Iglesia	8.826	1.577	5.890	8.227	8.418	1.254
Jáchal	25.269	6.746	18.861	23.322	23.554	3.833
9 de Julio	12.498	2.499	8.278	10.692	11.079	2.944
Pocito	72.879	26.316	50.733	65.818	65.053	22.264
Rawson	136.582	59.042	111.151	130.895	129.319	69.206
Rivadavia	101.334	52.309	86.510	97.553	99.385	41.476
San Martín	15.037	4.709	10.625	13.467	13.156	5.932
Santa Lucía	62.697	26.064	50.591	60.080	60.996	39.450
Sarmiento	27.188	6.367	17.893	22.309	23.972	7.630
Ullum	6.454	2.243	4.275	5.813	6.067	569
Valle Fértil	8.425	1.830	4.924	7.785	7.427	621
25 de Mayo	20.824	5.400	12.662	15.289	16.594	6.020
Zonda	6.674	2.807	4.999	6.208	6.012	280

Departamento	Población en viviendas particulares ⁽¹⁾	Población en viviendas particulares que utiliza principalmente para cocinar gas de red	Población en viviendas particulares que utiliza principalmente para cocinar gas en garrafa	Población en viviendas particulares cuya vivienda es propia	Población en viviendas particulares cuya vivienda es alquilada	Población en viviendas particulares cuyos hogares tienen celular con internet
Total	819.445	390.324	371.388	532.928	115.146	720.449
Albardón	31.281	5.765	23.776	22.191	2.684	26.987
Angaco	10.172	823	8.502	6.210	622	8.842
Calingasta	10.667	54	9.630	7.134	1.426	8.979
Capital	114.849	87.839	16.709	61.959	32.809	105.353
Caucete	44.017	21.247	20.731	27.854	4.480	36.782
Chimbas	103.772	56.190	42.917	73.171	10.874	90.103
Iglesia	8.826	26	7.963	6.237	848	7.371
Jáchal	25.269	210	22.405	16.079	2.865	21.357
9 de Julio	12.498	991	10.631	8.857	733	10.588
Pocito	72.879	29.985	38.283	50.373	5.828	63.437
Rawson	136.582	83.845	44.903	87.276	19.371	121.605
Rivadavia	101.334	68.457	25.159	66.129	16.837	91.886
San Martín	15.037	94	14.009	9.364	1.209	12.865
Santa Lucía	62.697	34.263	22.713	39.914	10.153	55.939
Sarmiento	27.188	188	25.105	19.317	2.386	23.203
Ullum	6.454	71	5.871	4.738	242	5.503
Valle Fértil	8.425	132	7.516	6.401	737	6.938
25 de Mayo	20.824	104	18.565	14.757	738	16.768
Zonda	6.674	40	6.000	4.967	304	5.943

⁽¹⁾ Se excluye a las personas que viven en situación de calle.

⁽²⁾ El material predominante de la cubierta exterior del techo es de baldosa, membrana, pintura asfáltica, pizarra o teja, losa o carpeta a la vista (sin cubierta), chapa de metal, con revestimiento interior o cielorraso

⁽³⁾ El material predominante de los pisos es cerámica, mosaico, baldosa, alfombra, madera, flotante, vinílico, microcemento, cemento alisado o mármol

Fuente: INDEC, Censo Nacional de Población, Hogares y Viviendas 2022. Resultados definitivos.



Condiciones habitacionales de la población. San Luis

Agua

96,4%

Población en viviendas particulares con procedencia del agua por cañería dentro de la vivienda.



520.821
personas

93,6%

Población en viviendas particulares con provisión de agua por red pública.



506.140
personas

Saneamiento

74,7%

Población en viviendas particulares en las que el desagüe es a cloaca.



403.640
personas

Régimen de tenencia

65,4%

Población en viviendas particulares cuya vivienda es propia.



353.559
personas

60,3%

Población en viviendas particulares con documentación de vivienda propia.



326.196
personas

18,4%

Población en viviendas particulares cuya vivienda es alquilada.



99.534
personas

Combustible para cocinar

48,9%

Población en viviendas particulares en las que los hogares utilizan principalmente gas de red.



264.210
personas

Material predominante de los techos y pisos

65,1%

Población en viviendas particulares con techos con revestimiento interior o cielorraso ⁽¹⁾.



351.739
personas

86,3%

Población en viviendas particulares con pisos con revestimiento ⁽²⁾.



466.526
personas

44,6%

Población en viviendas particulares en las que los hogares utilizan principalmente gas de garrafa.



240.868
personas

Tecnologías de la información y la comunicación (TIC)

91,7%

Población en viviendas particulares cuyos hogares tienen celular con internet.



495.596
personas

6,2%

Población en viviendas particulares sin internet en la vivienda ni en el celular.



33.610
personas

⁽¹⁾ El material predominante de la cubierta exterior del techo es de baldosa, membrana, pintura asfáltica, pizarra o teja, losa o carpeta a la vista (sin cubierta), chapa de metal, con revestimiento interior o cielorraso.

⁽²⁾ El material predominante de los pisos es cerámica, mosaico, baldosa, alfombra, madera, flotante, vinílico, microcemento, cemento alisado o mármol.

Fuente: INDEC, Censo Nacional de Población, Hogares y Viviendas 2022. Resultados definitivos.

Cuadro 1.19 Provincia de San Luis. Población en viviendas particulares ocupadas, por características habitacionales de las viviendas, según departamento. Año 2022

Departamento	Población en viviendas particulares ⁽¹⁾	Población en viviendas particulares con techo con revestimiento interior o cielorraso ⁽²⁾	Población en viviendas particulares con pisos con revestimiento ⁽³⁾	Población en viviendas particulares con procedencia del agua por cañería dentro de la vivienda	Población en viviendas particulares con provisión de agua por red pública (agua corriente)	Población en viviendas particulares en los que el desagüe del inodoro del baño es a red pública (cloaca)
Total	540.548	351.739	466.526	520.821	506.140	403.640
Ayacucho	23.653	10.803	15.713	21.203	21.951	9.237
Belgrano	5.575	3.235	3.458	4.739	3.664	1.209
Chacabuco	26.522	14.849	22.404	25.552	24.530	15.012
Coronel Pringles	16.044	10.024	13.273	15.277	14.292	8.369
General Pedernera	148.671	93.815	130.360	144.490	140.335	131.086
Gobernador Dupuy	14.334	10.862	10.323	13.620	10.074	4.348
Juan Martín de Pueyrredón	260.769	178.324	232.757	253.300	250.586	227.702
Junín	40.289	27.033	35.536	39.259	38.221	5.106
Libertador General San Martín	4.691	2.794	2.702	3.381	2.487	1.571

Departamento	Población en viviendas particulares ⁽¹⁾	Población en viviendas particulares que utiliza principalmente para cocinar gas de red	Población en viviendas particulares que utiliza principalmente para cocinar gas en garrafa	Población en viviendas particulares cuya vivienda es propia	Población en viviendas particulares cuya vivienda es alquilada	Población en viviendas particulares cuyos hogares tienen celular con internet
Total	540.548	264.210	240.868	353.559	99.534	495.596
Ayacucho	23.653	2.387	19.942	15.492	3.864	20.573
Belgrano	5.575	68	4.981	3.936	454	4.518
Chacabuco	26.522	10.192	14.448	17.227	5.082	24.039
Coronel Pringles	16.044	4.636	10.294	10.237	2.414	14.126
General Pedernera	148.671	81.551	59.014	95.506	25.749	137.283
Gobernador Dupuy	14.334	81	13.612	10.077	1.673	12.878
Juan Martín de Pueyrredón	260.769	152.785	90.746	173.097	49.776	241.671
Junín	40.289	12.476	23.835	24.619	10.206	3.520
Libertador General San Martín	4.691	34	3.996	3.368	316	36.988

⁽¹⁾ Se excluye a las personas que viven en situación de calle.

⁽²⁾ El material predominante de la cubierta exterior del techo es de baldosa, membrana, pintura asfáltica, pizarra o teja, losa o carpeta a la vista (sin cubierta), chapa de metal, con revestimiento interior o cielorraso

⁽³⁾ El material predominante de los pisos es cerámica, mosaico, baldosa, alfombra, madera, flotante, vinílico, microcemento, cemento alisado o mármol

Fuente: INDEC, Censo Nacional de Población, Hogares y Viviendas 2022. Resultados definitivos.



Condiciones habitacionales de la población. Santa Cruz

Agua

98,8%

Población en viviendas particulares con procedencia del agua por cañería dentro de la vivienda.



331.724
personas

89,5%

Población en viviendas particulares con provisión de agua por red pública.



300.301
personas

Saneamiento

79,0%

Población en viviendas particulares en las que el desague es a cloaca.



265.074
personas

Régimen de tenencia

60,8%

Población en viviendas particulares cuya vivienda es propia.



204.010
personas

55,7%

Población en viviendas particulares con documentación de vivienda propia.



187.035
personas

27,0%

Población en viviendas particulares cuya vivienda es alquilada.



90.707
personas

Combustible para cocinar

92,9%

Población en viviendas particulares en las que los hogares utilizan principalmente gas de red.



311.919
personas

85,3%

Población en viviendas particulares con techos con revestimiento interior o cielorraso ⁽¹⁾.



286.171
personas

94,5%

Población en viviendas particulares con pisos con revestimiento ⁽²⁾.



317.114
personas

3,3%

Población en viviendas particulares en las que los hogares utilizan principalmente gas de garrafa.



11.212
personas

95,0%

Población en viviendas particulares cuyos hogares tienen celular con internet.



318.770
personas

3,0%

Población en viviendas particulares sin internet en la vivienda ni en el celular.



10.027
personas

Tecnologías de la información y la comunicación (TIC)

⁽¹⁾ El material predominante de la cubierta exterior del techo es de baldosa, membrana, pintura asfáltica, pizarra o teja, losa o carpeta a la vista (sin cubierta), chapa de metal, con revestimiento interior o cielorraso.

⁽²⁾ El material predominante de los pisos es cerámica, mosaico, baldosa, alfombra, madera, flotante, vinílico, microcemento, cemento alisado o mármol.

Fuente: INDEC, Censo Nacional de Población, Hogares y Viviendas 2022. Resultados definitivos.

Cuadro 1.20 Provincia de Santa Cruz. Población en viviendas particulares ocupadas, por características habitacionales de las viviendas, según departamento. Año 2022

Departamento	Población en viviendas particulares ⁽¹⁾	Población en viviendas particulares con techo con revestimiento interior o cielorraso ⁽²⁾	Población en viviendas particulares con pisos con revestimiento ⁽³⁾	Población en viviendas particulares con procedencia del agua por cañería dentro de la vivienda	Población en viviendas particulares con provisión de agua por red pública (agua corriente)	Población en viviendas particulares en los que el desagüe del inodoro del baño es a red pública (cloaca)
Total	335.677	286.171	317.114	331.724	300.301	265.074
Corpen Aike	15.035	13.302	14.187	14.988	14.790	11.976
Deseado	126.266	102.415	119.119	124.335	103.770	93.976
Güer Aike	137.309	120.542	130.624	136.066	126.324	114.725
Lago Argentino	25.384	22.086	23.736	25.184	24.959	17.915
Lago Buenos Aires	12.584	11.212	11.977	12.472	11.968	9.812
Magallanes	12.828	11.162	11.798	12.509	12.580	11.198
Río Chico	6.271	5.452	5.673	6.170	5.910	5.472

Departamento	Población en viviendas particulares ⁽¹⁾	Población en viviendas particulares que utiliza principalmente para cocinar gas de red	Población en viviendas particulares que utiliza principalmente para cocinar gas en garrafa	Población en viviendas particulares cuya vivienda es propia	Población en viviendas particulares cuya vivienda es alquilada	Población en viviendas particulares cuyos hogares tienen celular con internet
Total	335.677	311.919	11.212	204.010	90.707	318.770
Corpen Aike	15.035	14.475	223	7.959	4.888	14.238
Deseado	126.266	117.879	4.566	81.314	30.484	118.910
Güer Aike	137.309	129.615	3.791	82.771	36.972	131.545
Lago Argentino	25.384	22.993	952	14.011	9.067	24.113
Lago Buenos Aires	12.584	9.800	1.095	6.938	3.952	11.924
Magallanes	12.828	11.899	440	7.380	3.764	12.168
Río Chico	6.271	5.258	145	3.637	1.580	5.872

⁽¹⁾ Se excluye a las personas que viven en situación de calle.

⁽²⁾ El material predominante de la cubierta exterior del techo es de baldosa, membrana, pintura asfáltica, pizarra o teja, losa o carpeta a la vista (sin cubierta), chapa de metal, con revestimiento interior o cielorraso

⁽³⁾ El material predominante de los pisos es cerámica, mosaico, baldosa, alfombra, madera, flotante, vinílico, microcemento, cemento alisado o mármol

Fuente: INDEC, Censo Nacional de Población, Hogares y Viviendas 2022. Resultados definitivos.



Condiciones habitacionales de la población. Santa Fe

Agua

94,3%

Población en viviendas particulares con procedencia del agua por cañería dentro de la vivienda.



3.319.918
personas

84,4%

Población en viviendas particulares con provisión de agua por red pública.



2.969.967
personas

Saneamiento

55,3%

Población en viviendas particulares en las que el desagüe es a cloaca.



1.946.321
personas

Régimen de tenencia

68,3%

Población en viviendas particulares cuya vivienda es propia.



2.402.126
personas

61,2%

Población en viviendas particulares con documentación de vivienda propia.



2.152.928
personas

18,0%

Población en viviendas particulares cuya vivienda es alquilada.



631.914
personas

Combustible para cocinar

43,2%

Población en viviendas particulares en las que los hogares utilizan principalmente gas de red.



1.520.675
personas

Material predominante de los techos y pisos

64,9%

Población en viviendas particulares con techos con revestimiento interior o cielorraso ⁽¹⁾.



2.285.104
personas

85,6%

Población en viviendas particulares con pisos con revestimiento ⁽²⁾.



3.012.163
personas

50,6%

Población en viviendas particulares en las que los hogares utilizan principalmente gas de garrafa.



1.779.962
personas

Tecnologías de la información y la comunicación (TIC)

91,0%

Población en viviendas particulares cuyos hogares tienen celular con internet.



3.202.280
personas

7,3%

Población en viviendas particulares sin internet en la vivienda ni en el celular.



255.451
personas

⁽¹⁾ El material predominante de la cubierta exterior del techo es de baldosa, membrana, pintura asfáltica, pizarra o teja, losa o carpeta a la vista (sin cubierta), chapa de metal, con revestimiento interior o cielorraso.

⁽²⁾ El material predominante de los pisos es cerámica, mosaico, baldosa, alfombra, madera, flotante, vinílico, microcemento, cemento alisado o mármol.

Fuente: INDEC, Censo Nacional de Población, Hogares y Viviendas 2022. Resultados definitivos.

Cuadro 1.21 Provincia de Santa Fe. Población en viviendas particulares ocupadas, por características habitacionales de las viviendas, según departamento. Año 2022

Departamento	Población en viviendas particulares ⁽¹⁾	Población en viviendas particulares con techo con revestimiento interior o cielorraso ⁽²⁾	Población en viviendas particulares con pisos con revestimiento ⁽³⁾	Población en viviendas particulares con procedencia del agua por cañería dentro de la vivienda	Población en viviendas particulares con provisión de agua por red pública (agua corriente)	Población en viviendas particulares en los que el desagüe del inodoro del baño es a red pública (cloaca)
Total	3.519.059	2.285.104	3.012.163	3.319.918	2.969.967	1.946.321
Belgrano	48.544	31.566	45.128	47.109	41.835	35.870
Caseros	86.261	54.043	78.531	84.242	72.795	46.988
Castellanos	189.464	146.070	174.052	181.154	152.195	108.321
Constitución	93.000	54.073	81.229	89.769	88.370	53.321
Garay	24.853	15.345	15.854	20.307	13.443	753
General López	200.455	135.439	179.977	192.175	119.526	89.577
General Obligado	197.533	139.137	139.051	175.463	161.291	80.250
Iriondo	73.636	46.427	66.174	71.505	63.908	48.121
La Capital	568.259	419.711	475.529	534.703	487.404	275.622
Las Colonias	114.730	101.055	106.001	111.922	100.722	69.685
9 de Julio	30.942	21.606	22.843	22.442	11.603	3.009
Rosario	1.337.958	759.610	1.166.885	1.276.588	1.242.099	911.719
San Cristóbal	72.593	49.070	61.890	64.320	26.547	18.560
San Javier	33.180	20.272	21.879	27.556	23.471	5.340
San Jerónimo	84.617	57.517	71.874	78.272	71.043	37.354
San Justo	46.486	36.546	37.863	44.429	43.505	22.294
San Lorenzo	193.786	110.720	168.859	186.834	176.214	78.815
San Martín	67.299	48.962	61.437	64.361	25.763	44.315
Vera	55.463	37.935	37.107	46.767	48.233	16.407

(continúa)

Cuadro 1.21 (conclusión)

Departamento	Población en viviendas particulares ⁽¹⁾	Población en viviendas particulares que utiliza principalmente para cocinar gas de red	Población en viviendas particulares que utiliza principalmente para cocinar gas en garrafa	Población en viviendas particulares cuya vivienda es propia	Población en viviendas particulares cuya vivienda es alquilada	Población en viviendas particulares cuyos hogares tienen celular con internet
Total	3.519.059	1.520.675	1.779.962	2.402.126	631.914	3.202.280
Belgrano	48.544	26.140	19.297	34.655	7.880	44.861
Caseros	86.261	42.892	36.642	63.067	14.195	78.602
Castellanos	189.464	48.904	125.454	119.885	43.802	176.098
Constitución	93.000	43.403	41.799	66.908	13.341	84.154
Garay	24.853	237	23.383	18.938	2.589	21.300
General López	200.455	103.997	82.761	132.422	40.686	184.015
General Obligado	197.533	8.637	172.966	147.550	26.159	172.410
Iriondo	73.636	33.100	35.320	50.966	12.494	67.275
La Capital	568.259	225.815	311.740	389.564	101.112	519.099
Las Colonias	114.730	57.839	50.883	73.664	25.247	105.198
9 de Julio	30.942	1.526	28.419	22.165	3.548	26.572
Rosario	1.337.958	779.777	484.001	890.342	261.002	1.227.102
San Cristóbal	72.593	290	31.076	45.153	12.046	64.437
San Javier	33.180	24.554	53.912	25.174	3.281	27.894
San Jerónimo	84.617	821	40.706	60.796	12.023	75.931
San Justo	46.486	91.821	92.319	32.083	7.836	40.561
San Lorenzo	193.786	28.913	32.787	141.223	26.836	177.972
San Martín	67.299	577	51.214	45.929	12.183	61.531
Vera	55.463	1.432	65.283	41.642	5.654	47.268

⁽¹⁾ Se excluye a las personas que viven en situación de calle.

⁽²⁾ El material predominante de la cubierta exterior del techo es de baldosa, membrana, pintura asfáltica, pizarra o teja, losa o carpeta a la vista (sin cubierta), chapa de metal, con revestimiento interior o cielorraso

⁽³⁾ El material predominante de los pisos es cerámica, mosaico, baldosa, alfombra, madera, flotante, vinílico, microcemento, cemento alisado o mármol

Fuente: INDEC, Censo Nacional de Población, Hogares y Viviendas 2022. Resultados definitivos.



Condiciones habitacionales de la población. Santiago del Estero

Agua

71,6%

Población en viviendas particulares con procedencia del agua por cañería dentro de la vivienda.



757.667
personas

79,2%

Población en viviendas particulares con provisión de agua por red pública.



837.573
personas

Saneamiento

25,0%

Población en viviendas particulares en las que el desagüe es a cloaca.



264.629
personas

Régimen de tenencia

86,0%

Población en viviendas particulares cuya vivienda es propia.



909.684
personas

60,1%

Población en viviendas particulares con documentación de vivienda propia.



635.854
personas

4,9%

Población en viviendas particulares cuya vivienda es alquilada.



52.006
personas

Combustible para cocinar

21,8%

Población en viviendas particulares en las que los hogares utilizan principalmente gas de red.



230.860
personas

Material predominante de los techos y pisos

51,6%

Población en viviendas particulares con techos con revestimiento interior o cielorraso ⁽¹⁾.



545.369
personas

67,2%

Población en viviendas particulares con pisos con revestimiento ⁽²⁾.



711.212
personas

67,3%

Población en viviendas particulares en las que los hogares utilizan principalmente gas de garrafa.



711.797
personas

Tecnologías de la información y la comunicación (TIC)

81,7%

Población en viviendas particulares cuyos hogares tienen celular con internet.



863.974
personas

17,1%

Población en viviendas particulares sin internet en la vivienda ni en el celular.



181.080
personas

⁽¹⁾ El material predominante de la cubierta exterior del techo es de baldosa, membrana, pintura asfáltica, pizarra o teja, losa o carpeta a la vista (sin cubierta), chapa de metal, con revestimiento interior o cielorraso.

⁽²⁾ El material predominante de los pisos es cerámica, mosaico, baldosa, alfombra, madera, flotante, vinílico, microcemento, cemento alisado o mármol.

Fuente: INDEC, Censo Nacional de Población, Hogares y Viviendas 2022. Resultados definitivos.

Cuadro 1.22 Provincia de Santiago del Estero. Población en viviendas particulares ocupadas, por características habitacionales de las viviendas, según departamento. Año 2022

Departamento	Población en viviendas particulares ⁽¹⁾	Población en viviendas particulares con techo con revestimiento interior o cielorraso ⁽²⁾	Población en viviendas particulares con pisos con revestimiento ⁽³⁾	Población en viviendas particulares con procedencia del agua por cañería dentro de la vivienda	Población en viviendas particulares con provisión de agua por red pública (agua corriente)	Población en viviendas particulares en los que el desagüe del inodoro del baño es a red pública (cloaca)
Total	1.057.752	545.369	711.212	757.667	837.573	264.629
Aguirre	8.959	4.029	5.609	5.088	3.106	161
Alberdi	20.104	8.648	9.081	8.683	9.334	140
Atamisqui	14.894	5.891	6.835	4.780	7.143	111
Avellaneda	25.462	9.521	10.822	9.960	10.940	272
Banda	170.401	94.058	127.563	138.651	159.475	48.826
Belgrano	10.809	7.578	8.586	7.527	2.018	208
Capital	328.824	199.101	273.049	294.186	320.475	145.963
Choya	35.653	11.530	16.640	17.070	22.560	619
Copo	43.692	19.869	29.794	35.888	39.130	22.468
Figueroa	20.246	8.465	7.060	6.657	6.918	78
General Taboada	46.304	22.366	29.637	24.790	34.519	567
Guasayán	9.251	4.097	4.462	5.918	7.379	80
Jiménez	18.622	8.870	9.899	12.373	14.045	260
Juan Felipe Ibarra	20.567	9.637	9.712	9.863	14.344	212
Loreto	24.047	13.770	14.427	14.584	16.225	524
Mitre	1.440	346	358	209	38	4
Moreno	40.352	21.358	21.766	24.552	27.973	980
Ojo de Agua	15.008	6.454	9.648	10.524	6.190	113
Pellegrini	26.193	9.001	11.881	13.891	18.570	526
Quebrachos	12.336	5.634	6.318	8.450	8.287	501
Río Hondo	66.637	28.081	43.920	47.440	39.203	35.773
Rivadavia	5.314	2.823	4.206	4.657	1.847	63
Robles	53.879	27.644	34.373	37.801	48.658	4.686
Salavina	12.775	5.865	4.948	3.921	4.021	1.280
San Martín	11.183	4.264	4.199	3.328	5.533	151
Sarmiento	5.034	1.762	1.932	1.905	2.641	17
Silípica	9.766	4.707	4.487	4.971	7.001	46

(continúa)

Cuadro 1.22 (conclusión)

Departamento	Población en viviendas particulares ⁽¹⁾	Población en viviendas particulares que utiliza principalmente para cocinar gas de red	Población en viviendas particulares que utiliza principalmente para cocinar gas en garrafa	Población en viviendas particulares cuya vivienda es propia	Población en viviendas particulares cuya vivienda es alquilada	Población en viviendas particulares cuyos hogares tienen celular con internet
Total	1.057.752	230.860	711.797	909.684	52.006	863.974
Aguirre	8.959	37	8.100	7.401	631	7.201
Alberdi	20.104	94	15.820	18.157	734	14.121
Atamisqui	14.894	90	10.958	14.142	163	11.732
Avellaneda	25.462	212	20.244	22.859	615	19.156
Banda	170.401	41.090	115.508	147.407	7.399	142.014
Belgrano	10.809	54	10.355	8.162	1.146	9.619
Capital	328.824	165.663	142.823	270.266	23.258	294.774
Choya	35.653	178	27.751	31.932	1.138	26.616
Copo	43.692	12.811	27.246	36.112	2.789	34.566
Figueroa	20.246	81	14.291	19.300	137	12.906
General Taboada	46.304	329	42.414	39.572	1.974	37.443
Guasayán	9.251	144	7.263	8.232	245	6.633
Jiménez	18.622	286	16.121	16.988	316	14.034
Juan Felipe Ibarra	20.567	165	17.897	18.860	482	15.503
Loreto	24.047	153	19.435	21.666	860	19.842
Mitre	1.440	11	1.155	1.289	26	1.147
Moreno	40.352	161	34.917	34.606	2.227	31.876
Ojo de Agua	15.008	195	13.419	12.838	1.006	12.012
Pellegrini	26.193	226	22.367	23.741	881	19.272
Quebrachos	12.336	216	10.525	10.386	790	9.308
Río Hondo	66.637	7.612	53.139	59.339	1.991	47.820
Rivadavia	5.314	19	4.995	3.577	507	4.805
Robles	53.879	896	47.277	46.881	2.287	43.692
Salavina	12.775	91	8.801	11.952	141	8.804
San Martín	11.183	28	7.572	10.300	174	8.137
Sarmiento	5.034	7	3.703	4.625	58	3.818
Silpica	9.766	11	7.701	9.094	31	7.123

⁽¹⁾ Se excluye a las personas que viven en situación de calle.

⁽²⁾ El material predominante de la cubierta exterior del techo es de baldosa, membrana, pintura asfáltica, pizarra o teja, losa o carpeta a la vista (sin cubierta), chapa de metal, con revestimiento interior o cielorraso

⁽³⁾ El material predominante de los pisos es cerámica, mosaico, baldosa, alfombra, madera, flotante, vinílico, microcemento, cemento alisado o mármol

Fuente: INDEC, Censo Nacional de Población, Hogares y Viviendas 2022. Resultados definitivos.



Condiciones habitacionales de la población. Tierra del Fuego, Antártida e Islas del Atlántico Sur

Agua

97,9%

Población en viviendas particulares con procedencia del agua por cañería dentro de la vivienda.



181.148
personas

93,3%

Población en viviendas particulares con provisión de agua por red pública.



172.553
personas

Saneamiento

90,0%

Población en viviendas particulares en las que el desagüe es a cloaca.



166.510
personas

Régimen de tenencia

58,6%

Población en viviendas particulares cuya vivienda es propia.



108.453
personas

52,7%

Población en viviendas particulares con documentación de vivienda propia.



97.448
personas

28,8%

Población en viviendas particulares cuya vivienda es alquilada.



53.309
personas

Combustible para cocinar

81,6%

Población en viviendas particulares en las que los hogares utilizan principalmente gas de red.



151.010
personas

Material predominante de los techos y pisos

80,9%

Población en viviendas particulares con techos con revestimiento interior o cielorraso⁽¹⁾.



149.712
personas

93,3%

Población en viviendas particulares con pisos con revestimiento⁽²⁾.



172.550
personas

6,1%

Población en viviendas particulares en las que los hogares utilizan principalmente gas de garrafa.



11.217
personas

Tecnologías de la información y la comunicación (TIC)

95,7%

Población en viviendas particulares cuyos hogares tienen celular con internet.



176.999
personas

2,6%

Población en viviendas particulares sin internet en la vivienda ni en el celular.



4.836
personas

⁽¹⁾ El material predominante de la cubierta exterior del techo es de baldosa, membrana, pintura asfáltica, pizarra o teja, losa o carpeta a la vista (sin cubierta), chapa de metal, con revestimiento interior o cielorraso.

⁽²⁾ El material predominante de los pisos es cerámica, mosaico, baldosa, alfombra, madera, flotante, vinílico, microcemento, cemento alisado o mármol.

Fuente: INDEC, Censo Nacional de Población, Hogares y Viviendas 2022. Resultados definitivos.

Cuadro 1.23 Provincia de Tierra del Fuego, Antártida e Islas del Atlántico Sur. Población en viviendas particulares ocupadas, por características habitacionales de las viviendas, según departamento. Año 2022

Departamento	Población en viviendas particulares ⁽¹⁾	Población en viviendas particulares con techo con revestimiento interior o cielorraso ⁽²⁾	Población en viviendas particulares con pisos con revestimiento ⁽³⁾	Población en viviendas particulares con procedencia del agua por cañería dentro de la vivienda	Población en viviendas particulares con provisión de agua por red pública (agua corriente)	Población en viviendas particulares en los que el desagüe del inodoro del baño es a red pública (cloaca)
Total	184.958	149.712	172.550	181.148	172.553	166.510
Antártida Argentina e Islas del Atlántico Sur	///	///	///	///	///	///
Antártida Argentina	///	///	///	///	///	///
Islas del Atlántico Sur	///	///	///	///	///	///
Río Grande	98.922	81.236	92.008	97.803	95.645	93.990
Tolhuin	6.027	5.249	5.606	5.633	4.696	4.124
Ushuaia	80.009	63.227	74.936	77.712	72.212	68.396

Departamento	Población en viviendas particulares ⁽¹⁾	Población en viviendas particulares que utiliza principalmente para cocinar gas de red	Población en viviendas particulares que utiliza principalmente para cocinar gas en garrafa	Población en viviendas particulares cuya vivienda es propia	Población en viviendas particulares cuya vivienda es alquilada	Población en viviendas particulares cuyos hogares tienen celular con internet
Total	184.958	151.010	11.217	108.453	53.309	176.999
Antártida Argentina e Islas del Atlántico Sur	///	///	///	///	///	///
Antártida Argentina	///	///	///	///	///	///
Islas del Atlántico Sur	///	///	///	///	///	///
Río Grande	98.922	82.864	5.179	61.320	26.142	94.588
Tolhuin	6.027	4.503	448	3.729	1.587	5.624
Ushuaia	80.009	63.643	5.590	43.404	25.580	76.787

⁽¹⁾ Se excluye a las personas que viven en situación de calle.

⁽²⁾ El material predominante de la cubierta exterior del techo es de baldosa, membrana, pintura asfáltica, pizarra o teja, losa o carpeta a la vista (sin cubierta), chapa de

⁽³⁾ El material predominante de los pisos es cerámica, mosaico, baldosa, alfombra, madera, flotante, vinílico, microcemento, cemento alisado o mármol

Nota: las Islas Malvinas, Georgias del Sur, Sandwich del Sur y los espacios marítimos circundantes forman parte integrante del territorio nacional argentino. Debido a que dichos territorios se encuentran sometidos a la ocupación ilegal del Reino Unido de Gran Bretaña e Irlanda del Norte, la República Argentina se vio impedida de llevar a cabo el Censo 2022 en esa área. Estas islas pertenecen al departamento Islas del Atlántico Sur. Del departamento Antártida Argentina fueron censadas las bases antárticas permanentes que pertenecen a la República Argentina.

Fuente: INDEC, Censo Nacional de Población, Hogares y Viviendas 2022. Resultados definitivos.



Condiciones habitacionales de la población. Tucumán

Agua

89,8%

Población en viviendas particulares con procedencia del agua por cañería dentro de la vivienda.



1.550.946
personas

90,1%

Población en viviendas particulares con provisión de agua por red pública.



1.555.771
personas

Saneamiento

49,9%

Población en viviendas particulares en las que el desagüe es a cloaca.



862.438
personas

Régimen de tenencia

77,0%

Población en viviendas particulares cuya vivienda es propia.



1.329.543
personas

58,8%

Población en viviendas particulares con documentación de vivienda propia.



1.015.755
personas

8,9%

Población en viviendas particulares cuya vivienda es alquilada.



153.479
personas

Combustible para cocinar

38,1%

Población en viviendas particulares en las que los hogares utilizan principalmente gas de red.



657.423
personas

Material predominante de los techos y pisos

58,9%

Población en viviendas particulares con techos con revestimiento interior o cielorraso⁽¹⁾.



1.017.244
personas

73,9%

Población en viviendas particulares con pisos con revestimiento⁽²⁾.



1.275.762
personas

Tecnologías de la información y la comunicación (TIC)

57,4%

Población en viviendas particulares en las que los hogares utilizan principalmente gas de garrafa.



991.606
personas

87,4%

Población en viviendas particulares cuyos hogares tienen celular con internet.



1.509.250
personas

10,8%

Población en viviendas particulares sin internet en la vivienda ni en el celular.



186.495
personas

⁽¹⁾ El material predominante de la cubierta exterior del techo es de baldosa, membrana, pintura asfáltica, pizarra o teja, losa o carpeta a la vista (sin cubierta), chapa de metal, con revestimiento interior o cielorraso.

⁽²⁾ El material predominante de los pisos es cerámica, mosaico, baldosa, alfombra, madera, flotante, vinílico, microcemento, cemento alisado o mármol.

Fuente: INDEC, Censo Nacional de Población, Hogares y Viviendas 2022. Resultados definitivos.

Cuadro 1.24 Provincia de Tucumán. Población en viviendas particulares ocupadas, por características habitacionales de las viviendas, según departamento. Año 2022

Departamento	Población en viviendas particulares ⁽¹⁾	Población en viviendas particulares con techo con revestimiento interior o cielorraso ⁽²⁾	Población en viviendas particulares con pisos con revestimiento ⁽³⁾	Población en viviendas particulares con procedencia del agua por cañería dentro de la vivienda	Población en viviendas particulares con provisión de agua por red pública (agua corriente)	Población en viviendas particulares en los que el desagüe del inodoro del baño es a red pública (cloaca)
Total	1.727.337	1.017.244	1.275.762	1.550.946	1.555.771	862.438
Burruyacú	45.459	19.173	27.506	34.626	33.891	1.854
Capital	587.289	382.655	468.761	550.702	557.964	482.769
Chicligasta	92.308	50.841	63.986	83.738	87.126	53.418
Cruz Alta	227.688	117.680	158.962	193.161	201.786	24.769
Famaillá	42.669	20.051	30.040	37.930	39.236	24.096
Graneros	15.539	6.673	8.177	11.566	13.023	364
Juan Bautista Alberdi	34.745	19.687	24.336	30.897	30.759	19.036
La Cocha	21.196	10.195	13.151	18.140	19.468	237
Leales	66.352	36.538	45.066	55.663	53.486	13.905
Lules	93.464	54.344	68.311	83.568	82.637	47.110
Monteros	77.469	41.526	56.641	70.258	72.741	27.285
Río Chico	64.927	34.110	45.305	59.220	61.244	30.446
Simoca	36.946	16.730	20.846	28.826	26.874	4.753
Tafí del Valle	22.382	11.612	13.696	18.919	16.463	335
Tafí Viejo	172.877	108.272	129.167	157.349	149.742	69.659
Trancas	23.438	9.992	13.356	17.766	19.170	608
Yerba Buena	102.589	77.165	88.455	98.617	90.161	61.794

Departamento	Población en viviendas particulares ⁽¹⁾	Población en viviendas particulares que utiliza principalmente para cocinar gas de red	Población en viviendas particulares que utiliza principalmente para cocinar gas en garrafa	Población en viviendas particulares cuya vivienda es propia	Población en viviendas particulares cuya vivienda es alquilada	Población en viviendas particulares cuyos hogares tienen celular con internet
Total	1.727.337	657.423	991.606	1.329.543	153.479	1.509.250
Burruyacú	45.459	277	42.657	39.009	756	37.639
Capital	587.289	344.599	218.519	392.436	95.459	527.028
Chicligasta	92.308	25.956	63.075	76.545	5.326	79.951
Cruz Alta	227.688	42.310	178.436	189.884	7.864	193.856
Famaillá	42.669	9.821	31.438	35.006	2.067	36.198
Graneros	15.539	286	13.496	13.346	432	12.184
Juan Bautista Alberdi	34.745	11.425	21.805	28.462	1.826	29.274
La Cocha	21.196	107	20.183	18.337	819	17.862
Leales	66.352	8.454	54.754	58.013	1.260	55.141
Lules	93.464	30.354	59.608	76.306	5.117	82.605
Monteros	77.469	19.337	55.159	64.964	3.626	67.792
Río Chico	64.927	17.740	45.145	55.567	2.289	54.416
Simoca	36.946	3.876	29.000	31.136	1.459	29.617
Tafí del Valle	22.382	237	19.577	18.703	1.698	18.567
Tafí Viejo	172.877	75.509	89.014	133.962	12.153	152.247
Trancas	23.438	4.190	17.089	17.962	1.468	19.335
Yerba Buena	102.589	62.945	32.651	79.905	9.860	95.538

⁽¹⁾ Se excluye a las personas que viven en situación de calle.

⁽²⁾ El material predominante de la cubierta exterior del techo es de baldosa, membrana, pintura asfáltica, pizarra o teja, losa o carpeta a la vista (sin cubierta), chapa de

⁽³⁾ El material predominante de los pisos es cerámica, mosaico, baldosa, alfombra, madera, flotante, vinílico, microcemento, cemento alisado o mármol

Fuente: INDEC, Censo Nacional de Población, Hogares y Viviendas 2022. Resultados definitivos.



2. Condiciones habitacionales de los hogares, por jurisdicción y departamento, partido o comuna





Condiciones habitacionales de los hogares. Total del país

Agua

93,9%

Hogares en viviendas particulares con procedencia del agua por cañería dentro de la vivienda.



14.966.472
hogares

Saneamiento

61,2%

Hogares en viviendas particulares en las que el desagüe es a cloaca.



9.756.796
hogares

Combustible para cocinar

52,6%

Hogares en viviendas particulares que utilizan principalmente gas de red.



8.387.358
hogares

85,0%

Hogares en viviendas particulares con provisión de agua por red pública.



13.547.966
hogares

24,2%

Hogares en viviendas particulares con dos o más baños.



3.861.744
hogares

39,0%

Hogares en viviendas particulares que utilizan principalmente gas de garrafa.



6.206.419
hogares

Régimen de tenencia

21,0%

Hogares en viviendas particulares cuya vivienda es alquilada.



3.342.616
hogares

Material predominante de los techos y pisos

67,1%

Hogares en viviendas particulares con techos con revestimiento interior o cielorraso ⁽¹⁾.



10.686.054
hogares

85,3%

Hogares en viviendas particulares con pisos con revestimiento ⁽²⁾.



13.595.916
hogares

Cantidad de habitaciones

11,1%

Hogares en viviendas particulares con una habitación.



1.769.496
hogares

26,0%

Hogares en viviendas particulares con dos habitaciones.



4.148.160
hogares

62,9%

Hogares en viviendas particulares con más de tres habitaciones.



10.014.646
hogares

⁽¹⁾ El material predominante de la cubierta exterior del techo es de baldosa, membrana, pintura asfáltica, pizarra o teja, losa o carpeta a la vista (sin cubierta), chapa de metal, con revestimiento interior o cielorraso.

⁽²⁾ El material predominante de los pisos es cerámica, mosaico, baldosa, alfombra, madera, flotante, vinílico, microcemento, cemento alisado o mármol.

Fuente: INDEC, Censo Nacional de Población, Hogares y Viviendas 2022. Resultados definitivos.

Cuadro 2 Total del país. Hogares en viviendas particulares ocupadas, por características habitacionales de las viviendas, según jurisdicción. Año 2022

Jurisdicción	Total de hogares ⁽¹⁾	Hogares en viviendas particulares con pisos con revestimiento ⁽²⁾	Hogares en viviendas particulares con provisión de agua por red pública (agua corriente)	Hogares en viviendas particulares en los que el desagüe del inodoro del baño es a red pública (cloaca)	Hogares en viviendas particulares que utilizan principalmente gas de red para cocinar	Hogares en viviendas particulares con una habitación
Total	15.932.302	13.595.916	13.547.966	9.756.796	8.387.358	1.769.496
Ciudad Autónoma de Buenos Aires	1.406.735	1.364.396	1.378.795	1.389.724	1.104.645	195.936
Buenos Aires	6.051.550	5.221.506	4.619.064	3.593.393	3.622.339	645.620
24 partidos del Gran Buenos Aires	3.614.245	3.051.639	2.714.515	2.048.473	2.131.193	390.178
Resto de partidos de la provincia de Buenos Aires	2.437.305	2.169.867	1.904.549	1.544.920	1.491.146	255.442
Catamarca	135.153	101.354	126.817	69.752	20.681	13.405
Chaco	374.487	257.841	286.685	121.413	5.487	48.173
Chubut	215.257	201.438	207.132	174.736	185.626	27.082
Córdoba	1.394.400	1.258.859	1.307.598	627.372	710.758	139.077
Corrientes	379.129	259.800	335.372	229.934	5.006	51.310
Entre Ríos	500.660	433.523	455.916	392.090	154.407	50.794
Formosa	198.206	119.954	154.134	82.057	1.812	34.291
Jujuy	245.706	173.191	235.044	163.344	86.104	29.030
La Pampa	141.573	134.939	120.039	95.466	126.650	13.240
La Rioja	126.256	100.708	117.782	74.612	14.036	16.250
Mendoza	652.184	567.714	603.891	436.175	415.851	56.443
Misiones	425.667	362.973	339.171	107.981	11.119	46.998
Neuquén	257.381	232.175	239.146	194.598	217.340	36.777
Río Negro	278.935	254.844	257.498	187.674	230.945	37.798
Salta	418.430	291.693	381.700	289.781	191.893	51.774
San Juan	247.094	196.624	233.249	116.435	122.581	21.538
San Luis	185.549	161.277	173.154	136.673	94.228	21.246
Santa Cruz	119.262	112.880	106.983	95.222	110.926	14.329
Santa Fe	1.289.967	1.129.902	1.099.667	767.326	619.291	129.602
Santiago del Estero	316.992	215.428	250.984	85.114	74.372	33.118
Tierra del Fuego, Antártida e Islas del Atlántico Sur ⁽³⁾	66.187	62.005	61.858	59.737	54.532	8.563
Tucumán	505.542	380.892	456.287	266.187	206.729	47.102

(1) Se excluye a las personas que viven en situación de calle.

(2) El material predominante de los pisos es cerámica, mosaico, baldosa, alfombra, madera, flotante, vinílico, microcemento, cemento alisado o mármol

(3) Las Islas Malvinas, Georgias del Sur, Sandwich del Sur y los espacios marítimos circundantes forman parte integrante del territorio nacional argentino. Debido a que dichos territorios se encuentran sometidos a la ocupación ilegal del Reino Unido de Gran Bretaña e Irlanda del Norte, la República Argentina se vio impedida de llevar a cabo el Censo 2022 en esa área. Estas islas pertenecen al departamento Islas del Atlántico Sur. Del departamento Antártida Argentina fueron censadas las bases antárticas permanentes que pertenecen a la República Argentina.

Fuente: INDEC, Censo Nacional de Población, Hogares y Viviendas 2022. Resultados definitivos.

Indicadores seleccionados de las condiciones habitacionales de los hogares

Agua para beber y cocinar por red pública: el agua que usa para beber y cocinar proviene de red pública (agua corriente).

Agua por cañería dentro de la vivienda: tiene agua por cañería dentro de la vivienda.

Desagüe del inodoro a red pública: tiene desagüe del inodoro a red pública (cloaca).

Dos o más baños: tiene dos o más baño Nota: Los resultados referidos a la existencia de servicios como, por ejemplo, el gas de red, el agua por red pública y el desagüe del inodoro a red pública (cloaca) se deben considerar con precaución cuando la cantidad de viviendas, hogares o población es escasa, debido a diferentes interpretaciones en la declaración al cuestionario del Censo 2022. s.

Gas de red para cocinar: utiliza para cocinar principalmente gas de red.

Gas en garrafa para cocinar: utiliza para cocinar principalmente gas en garrafa.

Habitaciones: ambientes cerrados por paredes que se utilizan para dormir.

Pisos con revestimiento: el material predominante de los pisos es cerámica, mosaico, baldosa, alfombra, madera, flotante, vinílico, microcemento, cemento alisado o mármol.

Techo con revestimiento interior o cielorraso: el material predominante de la cubierta exterior del techo es de baldosa, membrana, pintura asfáltica, pizarra o teja, losa o carpeta a la vista (sin cubierta), chapa de metal, con revestimiento interior o cielorraso.

Vivienda alquilada: la vivienda es alquilada.

Nota: los resultados referidos a la existencia de servicios como, por ejemplo, el gas de red, el agua por red pública y el desagüe del inodoro a red pública (cloaca) se deben considerar con precaución cuando la cantidad de viviendas, hogares o población es escasa, debido a diferentes interpretaciones en la declaración al cuestionario del Censo 2022.



Condiciones habitacionales de los hogares. Ciudad Autónoma de Buenos Aires

Agua

98,9%

Hogares en viviendas particulares con procedencia del agua por cañería dentro de la vivienda.



1.391.867
hogares

Saneamiento

98,8%

Hogares en viviendas particulares en las que el desagüe es a cloaca.



1.389.724
hogares

Combustible para cocinar

78,5%

Hogares en viviendas particulares que utilizan principalmente gas de red.



1.104.645
hogares

98,0%

Hogares en viviendas particulares con provisión de agua por red pública.



1.378.795
hogares

36,4%

Hogares en viviendas particulares con dos o más baños.



511.795
hogares

5,9%

Hogares en viviendas particulares que utilizan principalmente gas de garrafa.



83.423
hogares

Régimen de tenencia

36,8%

Hogares en viviendas particulares cuya vivienda es alquilada.



517.768
hogares

Material predominante de los techos y pisos

74,9%

Hogares en viviendas particulares con techos con revestimiento interior o cielorraso⁽¹⁾.



1.053.890
hogares

97,0%

Hogares en viviendas particulares con pisos con revestimiento⁽²⁾.



1.364.396
hogares

Cantidad de habitaciones

13,9%

Hogares en viviendas particulares con una habitación.



195.936
hogares

29,3%

Hogares en viviendas particulares con dos habitaciones.



411.593
hogares

56,8%

Hogares en viviendas particulares con más de tres habitaciones.



799.206
hogares

⁽¹⁾ El material predominante de la cubierta exterior del techo es de baldosa, membrana, pintura asfáltica, pizarra o teja, losa o carpeta a la vista (sin cubierta), chapa de metal, con revestimiento interior o cielorraso.

⁽²⁾ El material predominante de los pisos es cerámica, mosaico, baldosa, alfombra, madera, flotante, vinílico, microcemento, cemento alisado o mármol.

Fuente: INDEC, Censo Nacional de Población, Hogares y Viviendas 2022. Resultados definitivos.

Cuadro 2.1 Ciudad Autónoma de Buenos Aires. Hogares en viviendas particulares ocupadas, por características habitacionales de las viviendas, según comuna. Año 2022

Comuna	Total de hogares ⁽¹⁾	Hogares en viviendas particulares con pisos con revestimiento ⁽²⁾	Hogares en viviendas particulares con provisión de agua por red pública (agua corriente)	Hogares en viviendas particulares en los que el desagüe del baño es a red pública (cloaca)	Hogares en viviendas particulares que utilizan principalmente gas de red para cocinar	Hogares en viviendas particulares con una habitación
Total	1.406.735	1.364.396	1.378.795	1.389.724	1.104.645	195.936
Comuna 1	106.509	100.942	102.322	104.802	68.472	27.830
Comuna 2	83.818	82.078	82.510	83.209	67.558	12.863
Comuna 3	92.555	90.121	90.607	91.738	76.145	20.278
Comuna 4	91.186	85.928	88.200	88.620	61.856	13.684
Comuna 5	93.208	91.104	91.783	92.283	78.634	14.480
Comuna 6	95.464	93.742	94.116	94.689	80.394	10.186
Comuna 7	90.970	88.316	89.385	89.899	75.293	10.622
Comuna 8	70.622	63.161	66.548	68.083	40.407	8.888
Comuna 9	66.753	64.709	65.881	65.753	55.943	5.970
Comuna 10	73.964	72.526	73.076	73.213	64.339	7.156
Comuna 11	87.910	86.534	86.724	86.896	75.245	7.599
Comuna 12	108.085	106.349	106.777	107.268	88.094	12.854
Comuna 13	127.241	125.003	125.702	126.517	101.925	12.338
Comuna 14	127.733	125.448	125.763	126.902	98.468	18.474
Comuna 15	90.717	88.435	89.401	89.852	71.872	12.714

⁽¹⁾ Se excluye a las personas que viven en situación de calle.

⁽²⁾ El material predominante de los pisos es cerámica, mosaico, baldosa, alfombra, madera, flotante, vinílico, microcemento, cemento alisado o mármol

Notas: de acuerdo con la Ley Orgánica de Comunas, la Ciudad Autónoma de Buenos Aires está organizada en 15 unidades descentralizadas de gestión político-administrativa que, en algunos casos, abarcan más de un barrio. Cada comuna corresponde a:

Comuna 1: Retiro, San Nicolás, Puerto Madero, San Telmo, Montserrat y Constitución.

Comuna 2: Recoleta.

Comuna 3: Balvanera y San Cristóbal.

Comuna 4: La Boca, Barracas, Parque Patricios y Nueva Pompeya.

Comuna 5: Almagro y Boedo.

Comuna 6: Caballito.

Comuna 7: Flores y Parque Chacabuco.

Comuna 8: Villa Soldati, Villa Riachuelo y Villa Lugano.

Comuna 9: Liniers, Mataderos y Parque Avellaneda.

Comuna 10: Villa Real, Monte Castro, Versalles, Floresta, Vélez Sarsfield y Villa Luro.

Comuna 11: Villa General Mitre, Villa Devoto, Villa del Parque y Villa Santa Rita.

Comuna 12: Coghlan, Saavedra, Villa Urquiza y Villa Pueyrredón.

Comuna 13: Núñez, Belgrano y Colegiales.

Comuna 14: Palermo.

Comuna 15: Chacarita, Villa Crespo, La Paternal, Villa Ortúzar, Agronomía y Parque Chas.

Fuente: INDEC, Censo Nacional de Población, Hogares y Viviendas 2022. Resultados definitivos.



Condiciones habitacionales de los hogares. Buenos Aires

Agua

95,1%

Hogares en viviendas particulares con procedencia del agua por cañería dentro de la vivienda.



5.753.934
hogares

Saneamiento

59,4%

Hogares en viviendas particulares en las que el desagüe es a cloaca.



3.593.393
hogares

Combustible para cocinar

59,9%

Hogares en viviendas particulares que utilizan principalmente gas de red.



3.622.339
hogares

76,3%

Hogares en viviendas particulares con provisión de agua por red pública.



4.619.064
hogares

24,7%

Hogares en viviendas particulares con dos o más baños.



1.494.937
hogares

33,3%

Hogares en viviendas particulares que utilizan principalmente gas de garrafa.



2.013.879
hogares

Régimen de tenencia

19,3%

Hogares en viviendas particulares cuya vivienda es alquilada.



1.166.672
hogares

Material predominante de los techos y pisos

70,5%

Hogares en viviendas particulares con techos con revestimiento interior o cielorraso⁽¹⁾.



4.264.249
hogares

86,3%

Hogares en viviendas particulares con pisos con revestimiento⁽²⁾.



5.221.506
hogares

Cantidad de habitaciones

10,7%

Hogares en viviendas particulares con una habitación.



645.620
hogares

26,9%

Hogares en viviendas particulares con dos habitaciones.



1.625.976
hogares

62,5%

Hogares en viviendas particulares con más de tres habitaciones.



3.779.954
hogares

⁽¹⁾ El material predominante de la cubierta exterior del techo es de baldosa, membrana, pintura asfáltica, pizarra o teja, losa o carpeta a la vista (sin cubierta), chapa de metal, con revestimiento interior o cielorraso.

⁽²⁾ El material predominante de los pisos es cerámica, mosaico, baldosa, alfombra, madera, flotante, vinílico, microcemento, cemento alisado o mármol.

Fuente: INDEC, Censo Nacional de Población, Hogares y Viviendas 2022. Resultados definitivos.

Cuadro 2.2 Provincia de Buenos Aires. Hogares en viviendas particulares ocupadas, por características habitacionales de las viviendas, según partido. Año 2022

Partido	Total de hogares ⁽¹⁾	Hogares en viviendas particulares con pisos con revestimiento ⁽²⁾	Hogares en viviendas particulares con provisión de agua por red pública (agua corriente)	Hogares en viviendas particulares en los que el desagüe del baño es a red pública (cloaca)	Hogares en viviendas particulares que utilizan principalmente gas de red para cocinar	Hogares en viviendas particulares con una habitación
Total	6.051.550	5.221.506	4.619.064	3.593.393	3.622.339	645.620
24 partidos del Gran Buenos Aires	3.614.245	3.051.639	2.714.515	2.048.473	2.131.193	390.178
Almirante Brown	187.107	153.740	101.777	75.962	114.203	18.202
Avellaneda	134.851	124.151	130.039	108.231	96.729	11.955
Berazategui	116.419	98.378	104.567	88.406	72.660	12.413
Esteban Echeverría	108.363	86.332	65.744	53.135	60.622	12.718
Ezeiza	62.802	47.916	30.947	21.979	31.404	7.788
Florencio Varela	146.253	103.376	121.266	66.824	62.083	20.113
General San Martín	161.480	147.696	156.796	121.359	110.101	17.638
Hurlingham	63.547	57.586	28.399	35.249	46.166	5.783
Ituzaingó	62.587	57.542	16.224	23.868	46.026	4.231
José C. Paz	98.119	75.250	14.742	8.035	36.323	12.318
La Matanza	576.586	455.890	521.656	332.098	301.611	66.488
Lanús	167.953	153.625	161.460	95.625	123.205	14.275
Lomas de Zamora	234.615	195.753	221.244	108.709	142.417	25.268
Malvinas Argentinas	107.589	89.259	14.882	9.933	54.176	12.624
Merlo	182.654	141.338	75.817	71.160	77.880	22.057
Moreno	181.244	134.760	65.038	57.549	56.049	25.293
Morón	128.619	122.811	115.068	101.386	103.980	11.007
Quilmes	214.681	180.686	203.635	165.781	129.018	24.226
San Fernando	60.344	55.127	58.290	55.729	39.487	7.164
San Isidro	110.559	104.985	108.268	103.777	85.394	6.956
San Miguel	109.322	94.106	46.803	53.327	62.736	14.183
Tigre	147.150	129.430	106.898	50.053	75.104	17.362
Tres de Febrero	136.658	130.228	131.871	127.887	110.613	12.703
Vicente López	114.743	111.674	113.084	112.411	93.206	7.413
Resto de partidos de la provincia de Buenos Aires	2.437.305	2.169.867	1.904.549	1.544.920	1.491.146	255.442
Adolfo Alsina	7.182	6.844	6.462	3.517	5.266	636
Adolfo González Chaves	5.119	4.924	4.654	2.682	3.390	347
Alberti	4.960	4.524	3.511	3.732	2.785	317
Arrecifes	11.695	10.414	11.126	8.503	6.593	994
Ayacucho	8.329	7.645	7.306	6.751	5.427	677
Azul	28.364	26.248	26.274	22.670	21.175	2.711
Bahía Blanca	132.118	124.563	127.262	109.425	106.548	13.974
Balcarce	18.131	16.362	16.404	14.651	11.595	1.701
Baradero	13.703	12.046	12.746	9.147	6.931	1.137
Benito Juárez	8.056	7.534	7.235	5.227	6.142	587
Berisso	34.728	29.033	31.637	17.142	20.430	3.643
Bolívar	14.802	13.805	13.562	11.541	9.604	1.109
Bragado	17.473	15.936	15.111	11.981	11.594	1.430
Brandsen	11.395	9.727	7.166	5.324	4.385	1.099
Campana	37.455	32.583	33.494	20.126	22.061	3.979
Cañuelas	23.469	18.502	7.772	6.222	6.780	2.879
Capitán Sarmiento	5.752	5.253	5.305	5.168	3.835	394
Carlos Casares	9.198	8.396	6.825	7.412	5.894	979
Carlos Tejedor	4.990	4.345	3.260	446	2.373	493
Carmen de Areco	6.155	5.400	5.198	3.480	3.122	517

(continúa)

Cuadro 2.2 (continuación)

Partido	Total de hogares ⁽¹⁾	Hogares en viviendas particulares con pisos con revestimiento ⁽²⁾	Hogares en viviendas particulares con provisión de agua por red pública (agua corriente)	Hogares en viviendas particulares en los que el desagüe del baño es a red pública (cloaca)	Hogares en viviendas particulares que utilizan principalmente gas de red para cocinar	Hogares en viviendas particulares con una habitación
Castelli	3.548	3.326	2.888	2.760	1.930	371
Chacabuco	20.147	18.614	18.551	16.452	12.242	1.701
Chascomús	15.685	14.461	11.498	9.777	8.755	1.414
Chivilcoy	27.623	25.519	22.683	20.807	18.889	2.118
Colón	10.015	9.073	8.189	7.382	5.747	900
Coronel de Marina Leonardo Rosales	23.520	22.479	22.492	17.964	18.922	1.740
Coronel Dorrego	6.332	6.102	5.300	4.538	4.654	396
Coronel Pringles	9.349	8.798	8.410	7.318	5.861	795
Coronel Suárez	16.727	16.130	14.548	8.985	13.097	1.029
Daireaux	6.748	6.081	5.792	4.598	3.528	639
Dolores	11.617	10.715	8.322	6.359	6.687	1.008
Ensenada	22.495	19.069	21.291	13.583	12.507	2.654
Escobar	82.557	68.477	22.531	17.772	33.497	9.968
Exaltación de la Cruz	13.775	11.810	7.866	6.183	6.311	1.427
Florentino Ameghino	3.715	3.304	3.268	2.777	2.380	265
General Alvarado	16.832	15.260	14.784	11.454	9.006	1.849
General Alvear	3.921	3.680	3.346	2.646	2.414	324
General Arenales	6.441	5.921	5.562	3.396	4.206	335
General Belgrano	7.951	7.245	6.605	3.462	5.064	727
General Guido	1.233	1.042	977	68	582	110
General Juan Madariaga	8.241	7.466	4.409	4.537	4.277	800
General La Madrid	4.622	4.363	3.479	1.332	2.910	346
General Las Heras	6.228	5.503	3.700	2.193	2.548	655
General Lavalle	1.697	1.463	1.016	716	531	169
General Paz	5.240	4.552	4.294	3.155	2.722	459
General Pinto	4.848	4.363	4.085	3.553	2.205	414
General Pueyrredón	259.623	243.126	238.234	225.499	196.588	28.909
General Rodríguez	45.922	32.671	11.984	10.851	10.768	7.083
General Viamonte	7.520	6.510	3.930	4.791	3.619	665
General Villegas	12.830	11.335	3.970	6.059	3.487	1.455
Guaminí	4.656	4.431	4.003	2.897	3.013	216
Hipólito Yrigoyen	3.911	3.571	3.445	2.972	2.885	225
Junín	39.095	36.166	35.652	33.438	24.535	3.595
La Costa	38.243	34.637	10.152	26.095	15.210	5.164
La Plata	298.336	264.533	261.343	203.723	202.745	32.805
Laprida	4.424	4.247	4.036	3.475	3.369	286
Las Flores	10.230	9.335	9.231	7.225	6.608	764
Leandro N. Alem	6.591	5.992	4.254	5.012	4.149	451
Lezama	2.418	2.273	2.062	1.892	1.582	175
Lincoln	17.592	16.332	12.719	10.962	11.248	1.577
Lobería	6.847	6.242	5.934	5.182	4.413	492
Lobos	14.900	13.422	9.127	4.406	8.877	1.377
Luján	39.254	34.592	22.174	14.615	24.001	3.696
Magdalena	7.765	6.626	5.953	4.163	2.488	756
Maipú	4.406	4.062	4.081	3.196	2.669	389
Mar Chiquita	12.375	11.390	7.280	3.651	5.286	1.253
Marcos Paz	20.790	16.081	17.260	8.334	6.957	2.750

(continúa)

Cuadro 2.2 (conclusión)

Partido	Total de hogares ⁽¹⁾	Hogares en viviendas particulares con pisos con revestimiento ⁽²⁾	Hogares en viviendas particulares con provisión de agua por red pública (agua corriente)	Hogares en viviendas particulares en los que el desagüe del inodoro del baño es a red pública (cloaca)	Hogares en viviendas particulares que utilizan principalmente gas de red para cocinar	Hogares en viviendas particulares con una habitación
Mercedes	26.205	23.411	20.903	17.546	16.545	2.418
Monte	8.781	7.881	6.483	4.974	4.174	1.050
Monte Hermoso	3.449	3.239	2.906	2.456	2.253	452
Navarro	7.014	6.275	6.137	4.323	2.893	633
Necochea	39.406	37.031	36.720	31.699	29.315	3.265
9 de Julio	20.010	18.576	15.941	13.752	12.779	1.612
Olavarría	46.337	43.945	40.719	23.623	39.263	4.460
Patagones	14.238	12.920	13.491	10.432	12.271	2.048
Pehuajó	17.311	15.939	7.625	8.258	11.403	1.850
Pellegrini	2.692	2.473	2.124	2.116	2.021	272
Pergamino	42.772	38.210	38.391	34.662	25.264	3.610
Pila	1.713	1.568	1.302	1.213	856	151
Pilar	126.339	102.211	43.480	29.605	40.789	16.929
Pinamar	14.279	13.364	10.924	5.192	9.830	2.157
Presidente Perón	30.598	20.363	19.050	11.482	12.111	4.678
Puan	7.180	6.887	6.507	2.663	5.810	433
Punta Indio	4.747	4.217	3.605	3.089	1.563	368
Ramallo	13.490	11.930	12.809	10.519	6.524	1.054
Rauch	6.389	6.063	5.617	5.190	4.844	400
Rivadavia	7.196	6.687	2.818	4.648	3.506	696
Rojas	9.655	8.759	8.859	7.689	5.821	657
Roque Pérez	5.237	4.875	3.128	3.112	3.280	519
Saavedra	9.033	8.762	8.520	6.704	7.483	639
Saladillo	13.510	12.478	11.958	8.580	8.413	1.203
Salliqueló	3.836	3.639	3.366	1.905	3.047	242
Salto	14.184	12.442	13.024	6.802	7.003	1.466
San Andrés de Giles	9.387	8.087	6.832	4.147	4.574	950
San Antonio de Areco	9.422	8.750	7.731	4.286	5.916	681
San Cayetano	3.541	3.375	3.149	2.853	2.786	212
San Nicolás	57.215	49.553	55.894	51.050	40.386	5.063
San Pedro	23.962	20.366	22.365	18.635	11.419	2.573
San Vicente	30.825	21.545	14.150	12.797	11.464	4.593
Suipacha	4.241	3.873	3.203	2.205	2.870	362
Tandil	58.258	55.503	54.660	49.536	44.933	6.609
Tapalqué	4.001	3.742	3.090	2.887	2.939	323
Tordillo	927	817	584	284	381	98
Tornquist	5.861	5.597	5.260	2.814	3.668	515
Trenque Lauquen	18.726	17.764	14.564	16.051	13.893	1.676
Tres Arroyos	24.978	23.950	22.936	17.644	18.665	2.054
Tres Lomas	3.539	3.273	3.239	2.088	2.607	303
25 de Mayo	13.632	12.181	11.891	7.747	6.815	1.097
Villa Gesell	14.296	12.738	12.666	8.459	7.045	1.949
Villarino	11.863	10.111	10.384	3.806	5.601	1.921
Zárate	45.121	38.023	40.524	28.045	24.224	4.902

⁽¹⁾ Se excluye a las personas que viven en situación de calle.

⁽²⁾ El material predominante de los pisos es cerámica, mosaico, baldosa, alfombra, madera, flotante, vinílico, microcemento, cemento alisado o mármol

Fuente: INDEC, Censo Nacional de Población, Hogares y Viviendas 2022. Resultados definitivos.



Condiciones habitacionales de los hogares. Catamarca

Agua

92,5%

Hogares en viviendas particulares con procedencia del agua por cañería dentro de la vivienda.



124.994
hogares

93,8%

Hogares en viviendas particulares con provisión de agua por red pública.



126.817
hogares

Saneamiento

51,6%

Hogares en viviendas particulares en las que el desagüe es a cloaca.



69.752
hogares

20,5%

Hogares en viviendas particulares con dos o más baños.



27.642
hogares

Combustible para cocinar

15,3%

Hogares en viviendas particulares que utilizan principalmente gas de red.



20.681
hogares

75,0%

Hogares en viviendas particulares que utilizan principalmente gas de garrafa.



101.417
hogares

Régimen de tenencia

11,0%

Hogares en viviendas particulares cuya vivienda es alquilada.



14.921
hogares

Material predominante de los techos y pisos

57,1%

Hogares en viviendas particulares con techos con revestimiento interior o cielorraso ⁽¹⁾.



77.184
hogares

75,0%

Hogares en viviendas particulares con pisos con revestimiento ⁽²⁾.



101.354
hogares

Cantidad de habitaciones

9,9%

Hogares en viviendas particulares con una habitación.



13.405
hogares

24,3%

Hogares en viviendas particulares con dos habitaciones.



32.858
hogares

65,8%

Hogares en viviendas particulares con más de tres habitaciones.



88.890
hogares

⁽¹⁾ El material predominante de la cubierta exterior del techo es de baldosa, membrana, pintura asfáltica, pizarra o teja, losa o carpeta a la vista (sin cubierta), chapa de metal, con revestimiento interior o cielorraso.

⁽²⁾ El material predominante de los pisos es cerámica, mosaico, baldosa, alfombra, madera, flotante, vinílico, microcemento, cemento alisado o mármol.

Fuente: INDEC, Censo Nacional de Población, Hogares y Viviendas 2022. Resultados definitivos.

Cuadro 2.3 Provincia de Catamarca. Hogares en viviendas particulares ocupadas, por características habitacionales de las viviendas, según departamento. Año 2022

Departamento	Total de hogares ⁽¹⁾	Hogares en viviendas particulares con pisos con revestimiento ⁽²⁾	Hogares en viviendas particulares con provisión de agua por red pública (agua corriente)	Hogares en viviendas particulares en los que el desagüe del inodoro del baño es a red pública (cloaca)	Hogares en viviendas particulares que utilizan principalmente gas de red para cocinar	Hogares en viviendas particulares con una habitación
Total	135.153	101.354	126.817	69.752	20.681	13.405
Ambato	1.751	1.046	1.519	84	16	120
Ancasti	1.086	439	643	53	23	143
Andalgalá	6.110	4.294	5.767	1.399	18	554
Antofagasta de la Sierra	629	327	549	236	4	80
Belén	9.563	6.221	8.603	5.035	66	736
Capayán	5.805	3.538	4.322	232	44	741
Capital	59.691	51.110	58.683	53.871	18.160	5.751
El Alto	1.477	734	1.219	55	9	171
Fray Mamerto Esquiú	4.261	3.347	4.187	411	416	327
La Paz	8.389	5.239	7.643	2.106	372	1.419
Paclín	1.504	1.004	1.360	589	7	125
Pomán	3.827	2.352	3.385	41	22	320
Santa María	8.495	5.716	7.928	3.280	46	741
Santa Rosa	4.187	2.545	3.778	54	49	534
Tinogasta	7.962	5.313	7.074	1.992	87	600
Valle Viejo	10.416	8.129	10.157	314	1.342	1.043

⁽¹⁾ Se excluye a las personas que viven en situación de calle.

⁽²⁾ El material predominante de los pisos es cerámica, mosaico, baldosa, alfombra, madera, flotante, vinílico, microcemento, cemento alisado o mármol

Fuente: INDEC, Censo Nacional de Población, Hogares y Viviendas 2022. Resultados definitivos.



Condiciones habitacionales de los hogares. Chaco

Agua

78,6%

Hogares en viviendas particulares con procedencia del agua por cañería dentro de la vivienda.



294.215
hogares

Saneamiento

32,4%

Hogares en viviendas particulares en las que el desagüe es a cloaca.



121.413
hogares

Combustible para cocinar

1,5%

Hogares en viviendas particulares que utilizan principalmente gas de red.



5.487
hogares

76,6%

Hogares en viviendas particulares con provisión de agua por red pública.



286.685
hogares

16,8%

Hogares en viviendas particulares con dos o más baños.



62.937
hogares

84,8%

Hogares en viviendas particulares que utilizan principalmente gas de garrafa.



317.713
hogares

Régimen de tenencia

11,2%

Hogares en viviendas particulares cuya vivienda es alquilada.



42.080
hogares

Material predominante de los techos y pisos

65,6%

Hogares en viviendas particulares con techos con revestimiento interior o cielorraso ⁽¹⁾.



245.496
hogares

65,6%

Hogares en viviendas particulares con pisos con revestimiento ⁽²⁾.



257.841
hogares

Cantidad de habitaciones

12,9%

Hogares en viviendas particulares con una habitación.



48.173
hogares

27,1%

Hogares en viviendas particulares con dos habitaciones.



101.616
hogares

60,0%

Hogares en viviendas particulares con más de tres habitaciones.



224.698
hogares

⁽¹⁾ El material predominante de la cubierta exterior del techo es de baldosa, membrana, pintura asfáltica, pizarra o teja, losa o carpeta a la vista (sin cubierta), chapa de metal, con revestimiento interior o cielorraso.

⁽²⁾ El material predominante de los pisos es cerámica, mosaico, baldosa, alfombra, madera, flotante, vinílico, microcemento, cemento alisado o mármol.

Fuente: INDEC, Censo Nacional de Población, Hogares y Viviendas 2022. Resultados definitivos.

Cuadro 2.4 Provincia del Chaco. Hogares en viviendas particulares ocupadas, por características habitacionales de las viviendas, según departamento. Año 2022

Departamento	Total de hogares ⁽¹⁾	Hogares en viviendas particulares con pisos con revestimiento ⁽²⁾	Hogares en viviendas particulares con provisión de agua por red pública (agua corriente)	Hogares en viviendas particulares en los que el desagüe del inodoro del baño es a red pública (cloaca)	Hogares en viviendas particulares que utilizan principalmente gas de red para cocinar	Hogares en viviendas particulares con una habitación
Total	374.487	257.841	286.685	121.413	5.487	48.173
Almirante Brown	11.475	6.310	4.490	212	93	1.362
Bermejo	9.500	5.462	8.180	1.596	71	1.175
Chacabuco	11.506	9.101	2.323	1.113	147	1.288
Comandante Fernández	33.950	25.228	26.986	11.604	468	4.144
12 de Octubre	7.526	5.629	1.933	110	40	814
2 de Abril	2.979	2.158	51	44	21	395
Fray Justo Santa María de Oro	3.641	2.772	1.223	88	66	384
General Belgrano	3.936	2.386	546	108	55	429
General Donovan	4.896	3.047	4.342	428	26	666
General Güemes	22.505	12.116	15.691	1.663	257	3.435
Independencia	6.683	3.993	1.748	269	59	694
Libertad	4.396	2.899	3.767	2.318	55	554
Libertador General San Martín	21.302	11.847	18.729	5.014	288	3.597
Maipú	8.447	4.356	3.246	1.264	54	1.198
Mayor Luis J. Fontana	20.246	15.223	15.418	5.977	228	2.333
9 de Julio	9.897	6.837	667	274	88	995
O'Higgins	6.653	4.627	5.230	286	57	700
Presidencia de la Plaza	4.415	2.428	4.002	1.805	18	679
1º de Mayo	4.842	3.152	4.109	250	31	752
Quitilipi	10.421	6.126	8.154	3.447	154	1.390
San Fernando	142.251	110.052	138.299	79.231	2.861	17.677
San Lorenzo	5.383	3.153	3.697	211	124	690
Sargento Cabral	6.288	3.335	5.011	647	56	806
Tapenagá	1.360	730	844	373	3	209
25 de Mayo	9.989	4.874	7.999	3.081	167	1.807

⁽¹⁾ Se excluye a las personas que viven en situación de calle.

⁽²⁾ El material predominante de los pisos es cerámica, mosaico, baldosa, alfombra, madera, flotante, vinílico, microcemento, cemento alisado o mármol

Fuente: INDEC, Censo Nacional de Población, Hogares y Viviendas 2022. Resultados definitivos.



Condiciones habitacionales de los hogares. Chubut

Agua

97,6%

Hogares en viviendas particulares con procedencia del agua por cañería dentro de la vivienda.



210.055
hogares

96,2%

Hogares en viviendas particulares con provisión de agua por red pública.



207.132
hogares

Saneamiento

81,2%

Hogares en viviendas particulares en las que el desagüe es a cloaca.



174.736
hogares

26,1%

Hogares en viviendas particulares con dos o más baños.



56.081
hogares

Combustible para cocinar

86,2%

Hogares en viviendas particulares que utilizan principalmente gas de red.



185.626
hogares

9,3%

Hogares en viviendas particulares que utilizan principalmente gas de garrafa.



20.060
hogares

Régimen de tenencia

24,8%

Hogares en viviendas particulares cuya vivienda es alquilada.



53.311
hogares

Material predominante de los techos y pisos

78,8%

Hogares en viviendas particulares con techos con revestimiento interior o cielorraso ⁽¹⁾.



169.571
hogares

93,6%

Hogares en viviendas particulares con pisos con revestimiento ⁽²⁾.



201.438
hogares

Cantidad de habitaciones

12,6%

Hogares en viviendas particulares con una habitación.



27.082
hogares

24,9%

Hogares en viviendas particulares con dos habitaciones.



53.524
hogares

62,6%

Hogares en viviendas particulares con más de tres habitaciones.



134.651
hogares

⁽¹⁾ El material predominante de la cubierta exterior del techo es de baldosa, membrana, pintura asfáltica, pizarra o teja, losa o carpeta a la vista (sin cubierta), chapa de metal, con revestimiento interior o cielorraso.

⁽²⁾ El material predominante de los pisos es cerámica, mosaico, baldosa, alfombra, madera, flotante, vinílico, microcemento, cemento alisado o mármol.

Fuente: INDEC, Censo Nacional de Población, Hogares y Viviendas 2022. Resultados definitivos.

Cuadro 2.5 Provincia del Chubut. Hogares en viviendas particulares ocupadas, por características habitacionales de las viviendas, según departamento. Año 2022

Departamento	Total de hogares ⁽¹⁾	Hogares en viviendas particulares con pisos con revestimiento ⁽²⁾	Hogares en viviendas particulares con provisión de agua por red pública (agua corriente)	Hogares en viviendas particulares en los que el desagüe del inodoro del baño es a red pública (cloaca)	Hogares en viviendas particulares que utilizan principalmente gas de red para cocinar	Hogares en viviendas particulares con una habitación
Total	215.257	201.438	207.132	174.736	185.626	27.082
Biedma	36.907	33.802	36.252	30.315	31.197	5.366
Cushamen	11.103	10.164	8.668	2.640	7.588	1.640
Escalante	75.459	71.386	74.204	66.575	66.051	9.416
Florentino Ameghino	699	632	587	39	486	96
Futaleufú	19.185	18.015	18.012	16.542	17.156	2.485
Gaiman	4.551	4.170	4.324	2.032	3.668	519
Gastre	538	350	347	58	128	85
Languiñeo	1.176	1.014	972	798	483	164
Mártires	337	277	224	202	///	48
Paso de Indios	769	648	617	414	219	137
Rawson	53.873	51.075	53.116	47.724	50.103	5.664
Río Senguer	2.485	2.323	2.176	1.531	1.735	312
Sarmiento	5.083	4.839	4.903	4.305	4.681	671
Tehuelches	2.398	2.176	2.182	1.290	1.976	350
Telsen	694	567	548	271	154	129

(1) Se excluye a las personas que viven en situación de calle.

(2) El material predominante de los pisos es cerámica, mosaico, baldosa, alfombra, madera, flotante, vinílico, microcemento, cemento alisado o mármol.

Nota: los resultados referidos a la existencia de servicios como, por ejemplo, el gas de red, el agua por red pública y el desagüe del inodoro a red pública (cloaca) se deben considerar con precaución cuando la cantidad de viviendas, hogares o población es escasa, debido a diferentes interpretaciones en la declaración al cuestionario del Censo 2022.

Fuente: INDEC, Censo Nacional de Población, Hogares y Viviendas 2022. Resultados definitivos.



Condiciones habitacionales de los hogares. Córdoba

Agua

97,2%

Hogares en viviendas particulares con procedencia del agua por cañería dentro de la vivienda.



1.355.612
hogares

Saneamiento

45,0%

Hogares en viviendas particulares en las que el desagüe es a cloaca.



627.372
hogares

Combustible para cocinar

51,0%

Hogares en viviendas particulares que utilizan principalmente gas de red.



710.758
hogares

93,8%

Hogares en viviendas particulares con provisión de agua por red pública.



1.307.598
hogares

24,7%

Hogares en viviendas particulares con dos o más baños.



343.940
hogares

41,2%

Hogares en viviendas particulares que utilizan principalmente gas de garrafa.



574.750
hogares

Régimen de tenencia

28,0%

Hogares en viviendas particulares cuya vivienda es alquilada.



390.211
hogares

Material predominante de los techos y pisos

52,4%

Hogares en viviendas particulares con techos con revestimiento interior o cielorraso ⁽¹⁾.



730.552
hogares

90,3%

Hogares en viviendas particulares con pisos con revestimiento ⁽²⁾.



1.258.859
hogares

Cantidad de habitaciones

10,0%

Hogares en viviendas particulares con una habitación.



139.077
hogares

25,9%

Hogares en viviendas particulares con dos habitaciones.



360.574
hogares

64,2%

Hogares en viviendas particulares con más de tres habitaciones.



894.749
hogares

⁽¹⁾ El material predominante de la cubierta exterior del techo es de baldosa, membrana, pintura asfáltica, pizarra o teja, losa o carpeta a la vista (sin cubierta), chapa de metal, con revestimiento interior o cielorraso.

⁽²⁾ El material predominante de los pisos es cerámica, mosaico, baldosa, alfombra, madera, flotante, vinílico, microcemento, cemento alisado o mármol.

Fuente: INDEC, Censo Nacional de Población, Hogares y Viviendas 2022. Resultados definitivos.

Cuadro 2.6 Provincia de Córdoba. Hogares en viviendas particulares ocupadas, por características habitacionales de las viviendas, según departamento. Año 2022

Departamento	Total de hogares ⁽¹⁾	Hogares en viviendas particulares con pisos con revestimiento ⁽²⁾	Hogares en viviendas particulares con provisión de agua por red pública (agua corriente)	Hogares en viviendas particulares en los que el desagüe del inodoro del baño es a red pública (cloaca)	Hogares en viviendas particulares que utilizan principalmente gas de red para cocinar	Hogares en viviendas particulares con una habitación
Total	1.394.400	1.258.859	1.307.598	627.372	710.758	139.077
Calamuchita	28.298	24.866	24.502	3.784	6.296	3.437
Capital	553.470	507.581	544.226	308.239	366.236	55.458
Colón	97.732	84.734	90.847	17.885	28.137	10.181
Cruz del Eje	21.425	15.740	19.552	4.022	859	2.880
General Roca	13.556	12.075	7.204	4.433	2.158	1.260
General San Martín	57.886	54.267	54.285	47.100	41.306	6.347
Ischilín	11.660	9.409	10.674	348	2.974	1.275
Juárez Celman	24.974	23.119	22.910	13.387	13.860	2.121
Marcos Juárez	41.894	39.689	38.877	20.222	26.546	2.876
Minas	1.815	1.053	1.288	54	18	215
Pocho	1.911	1.015	1.061	26	9	238
Presidente Roque Sáenz Peña	14.169	13.091	11.212	7.366	6.122	1.200
Punilla	82.780	74.594	73.991	24.007	20.321	10.315
Río Cuarto	105.896	97.821	100.421	74.810	65.197	9.470
Río Primero	19.338	16.727	16.888	1.051	2.573	2.242
Río Seco	5.150	3.335	4.199	157	101	700
Río Segundo	40.511	37.099	38.864	7.163	23.983	3.187
San Alberto	14.665	11.510	12.372	293	502	2.040
San Javier	22.830	18.091	21.175	611	4.451	2.851
San Justo	85.574	80.622	76.185	37.368	32.608	7.064
Santa María	46.836	40.190	40.764	12.826	13.725	5.357
Sobremonte	1.515	1.009	872	11	4	224
Tercero Arriba	45.250	42.083	43.802	22.615	28.454	3.472
Totoral	7.531	6.117	6.725	240	2.122	854
Tulumba	5.147	3.344	4.146	116	47	646
Unión	42.587	39.678	40.556	19.238	22.149	3.167

⁽¹⁾ Se excluye a las personas que viven en situación de calle.

⁽²⁾ El material predominante de los pisos es cerámica, mosaico, baldosa, alfombra, madera, flotante, vinílico, microcemento, cemento alisado o mármol

Fuente: INDEC, Censo Nacional de Población, Hogares y Viviendas 2022. Resultados definitivos.



Condiciones habitacionales de los hogares. Corrientes

Agua

89,0%

Hogares en viviendas particulares con procedencia del agua por cañería dentro de la vivienda.



337.251
hogares

Saneamiento

60,6%

Hogares en viviendas particulares en las que el desagüe es a cloaca.



229.934
hogares

Combustible para cocinar

1,3%

Hogares en viviendas particulares que utilizan principalmente gas de red.



5.006
hogares

88,5%

Hogares en viviendas particulares con provisión de agua por red pública.



335.372
hogares

18,9%

Hogares en viviendas particulares con dos o más baños.



71.490
hogares

85,4%

Hogares en viviendas particulares que utilizan principalmente gas de garrafa.



323.898
hogares

Régimen de tenencia

15,0%

Hogares en viviendas particulares cuya vivienda es alquilada.



56.810
hogares

Material predominante de los techos y pisos

74,0%

Hogares en viviendas particulares con techos con revestimiento interior o cielorraso ⁽¹⁾.



280.453
hogares

68,5%

Hogares en viviendas particulares con pisos con revestimiento ⁽²⁾.



259.800
hogares

Cantidad de habitaciones

13,5%

Hogares en viviendas particulares con una habitación.



51.310
hogares

26,2%

Hogares en viviendas particulares con dos habitaciones.



99.282
hogares

60,3%

Hogares en viviendas particulares con más de tres habitaciones.



228.537
hogares

⁽¹⁾ El material predominante de la cubierta exterior del techo es de baldosa, membrana, pintura asfáltica, pizarra o teja, losa o carpeta a la vista (sin cubierta), chapa de metal, con revestimiento interior o cielorraso.

⁽²⁾ El material predominante de los pisos es cerámica, mosaico, baldosa, alfombra, madera, flotante, vinílico, microcemento, cemento alisado o mármol.

Fuente: INDEC, Censo Nacional de Población, Hogares y Viviendas 2022. Resultados definitivos.

Cuadro 2.7 Provincia de Corrientes. Hogares en viviendas particulares ocupadas, por características habitacionales de las viviendas, según departamento. Año 2022

Departamento	Total de hogares ⁽¹⁾	Hogares en viviendas particulares con pisos con revestimiento ⁽²⁾	Hogares en viviendas particulares con provisión de agua por red pública (agua corriente)	Hogares en viviendas particulares en los que el desagüe del inodoro del baño es a red pública (cloaca)	Hogares en viviendas particulares que utilizan principalmente gas de red para cocinar	Hogares en viviendas particulares con una habitación
Total	379.129	259.800	335.372	229.934	5.006	51.310
Bella Vista	13.636	9.070	10.703	7.337	116	2.106
Berón de Astrada	963	499	852	71	18	153
Capital	137.451	103.537	132.855	107.287	2.557	19.617
Concepción	7.669	3.074	6.827	483	62	1.285
Curuzú Cuatiá	16.644	12.153	14.776	12.293	115	1.811
Empedrado	5.631	2.962	3.979	580	60	719
Esquina	11.814	6.674	7.112	5.285	146	1.487
General Alvear	3.060	2.102	2.744	770	32	287
General Paz	5.557	2.822	4.595	2.204	55	823
Goya	33.457	22.853	28.282	21.218	465	4.689
Itatí	3.688	2.036	2.895	1.038	34	407
Ituzzaingó	12.457	8.945	11.137	3.608	82	1.564
Lavalle	11.627	4.868	8.596	3.949	107	2.256
Mburucuyá	3.826	1.736	3.136	1.276	26	617
Mercedes	15.529	11.354	13.856	10.317	168	1.480
Monte Caseros	14.642	11.511	13.258	12.101	105	1.765
Paso de los Libres	17.896	13.364	15.675	12.197	259	1.981
Saladas	8.457	4.353	7.049	3.281	74	1.165
San Cosme	6.482	4.142	4.358	331	51	738
San Luis del Palmar	6.245	2.740	4.709	2.331	37	868
San Martín	4.987	3.315	4.529	2.172	47	576
San Miguel	3.833	1.487	3.195	151	36	628
San Roque	6.868	3.431	6.036	2.116	59	939
Santo Tomé	23.424	18.734	21.341	15.745	258	2.993
Sauce	3.286	2.038	2.877	1.793	37	356

⁽¹⁾ Se excluye a las personas que viven en situación de calle.

⁽²⁾ El material predominante de los pisos es cerámica, mosaico, baldosa, alfombra, madera, flotante, vinílico, microcemento, cemento alisado o mármol

Fuente: INDEC, Censo Nacional de Población, Hogares y Viviendas 2022. Resultados definitivos.



Condiciones habitacionales de los hogares. Entre Ríos

Agua

96,7%

Hogares en viviendas particulares con procedencia del agua por cañería dentro de la vivienda.



483.976
hogares

Saneamiento

78,3%

Hogares en viviendas particulares en las que el desagüe es a cloaca.



392.090
hogares

Combustible para cocinar

30,8%

Hogares en viviendas particulares que utilizan principalmente gas de red.



154.407
hogares

91,1%

Hogares en viviendas particulares con provisión de agua por red pública.



455.916
hogares

21,1%

Hogares en viviendas particulares con dos o más baños.



105.788
hogares

63,1%

Hogares en viviendas particulares que utilizan principalmente gas de garrafa.



315.765
hogares

Régimen de tenencia

19,3%

Hogares en viviendas particulares cuya vivienda es alquilada.



96.390
hogares

Material predominante de los techos y pisos

78,2%

Hogares en viviendas particulares con techos con revestimiento interior o cielorraso ⁽¹⁾.



391.473
hogares

86,6%

Hogares en viviendas particulares con pisos con revestimiento ⁽²⁾.



433.523
hogares

Cantidad de habitaciones

10,1%

Hogares en viviendas particulares con una habitación.



50.794
hogares

25,8%

Hogares en viviendas particulares con dos habitaciones.



129.270
hogares

64,0%

Hogares en viviendas particulares con más de tres habitaciones.



320.596
hogares

⁽¹⁾ El material predominante de la cubierta exterior del techo es de baldosa, membrana, pintura asfáltica, pizarra o teja, losa o carpeta a la vista (sin cubierta), chapa de metal, con revestimiento interior o cielorraso.

⁽²⁾ El material predominante de los pisos es cerámica, mosaico, baldosa, alfombra, madera, flotante, vinílico, microcemento, cemento alisado o mármol.

Fuente: INDEC, Censo Nacional de Población, Hogares y Viviendas 2022. Resultados definitivos.

Cuadro 2.8 Provincia de Entre Ríos. Hogares en viviendas particulares ocupadas, por características habitacionales de las viviendas, según departamento. Año 2022

Departamento	Total de hogares ⁽¹⁾	Hogares en viviendas particulares con pisos con revestimiento ⁽²⁾	Hogares en viviendas particulares con provisión de agua por red pública (agua corriente)	Hogares en viviendas particulares en los que el desagüe del inodoro del baño es a red pública (cloaca)	Hogares en viviendas particulares que utilizan principalmente gas de red para cocinar	Hogares en viviendas particulares con una habitación
Total	500.660	433.523	455.916	392.090	154.407	50.794
Colón	27.796	25.722	24.784	22.106	8.263	2.683
Concordia	64.806	51.067	60.920	52.599	13.167	7.420
Diamante	19.672	17.947	17.375	12.664	7.075	1.542
Federación	26.248	23.116	23.432	22.447	4.394	2.859
Federal	9.999	7.388	8.658	6.137	987	1.240
Feliciano	5.387	3.678	4.440	3.588	357	735
Galeguay	20.385	17.891	18.270	16.519	6.924	1.900
Galeguaychú	45.599	41.618	41.328	40.007	17.650	3.961
Islas del Ibicuy	4.676	3.803	3.045	1.627	87	538
La Paz	24.525	17.866	21.783	17.328	3.250	3.030
Nogoyá	15.109	13.275	12.873	11.549	4.272	1.236
Paraná	141.269	127.609	134.525	109.684	64.247	14.077
San Salvador	7.137	6.173	6.621	6.243	1.127	608
Tala	11.336	9.661	10.031	8.140	3.143	1.006
Uruguay	43.089	38.969	38.304	36.789	12.659	4.396
Victoria	14.388	12.067	12.858	10.027	3.387	1.546
Villaguay	19.239	15.673	16.669	14.636	3.418	2.017

⁽¹⁾ Se excluye a las personas que viven en situación de calle.

⁽²⁾ El material predominante de los pisos es cerámica, mosaico, baldosa, alfombra, madera, flotante, vinílico, microcemento, cemento alisado o mármol

Fuente: INDEC, Censo Nacional de Población, Hogares y Viviendas 2022. Resultados definitivos.



Condiciones habitacionales de los hogares. Formosa

Agua

75,6%

Hogares en viviendas particulares con procedencia del agua por cañería dentro de la vivienda.



149.804
hogares

Saneamiento

41,4%

Hogares en viviendas particulares en las que el desagüe es a cloaca.



82.057
hogares

Combustible para cocinar

0,9%

Hogares en viviendas particulares que utilizan principalmente gas de red.



1.812
hogares

77,8%

Hogares en viviendas particulares con provisión de agua por red pública.



154.134
hogares

16,6%

Hogares en viviendas particulares con dos o más baños.



32.805
Hogares

82,0%

Hogares en viviendas particulares que utilizan principalmente gas de garrafa.



162.624
hogares

Régimen de tenencia

12,8%

Hogares en viviendas particulares cuya vivienda es alquilada.



25.363
hogares

Material predominante de los techos y pisos

64,9%

Hogares en viviendas particulares con techos con revestimiento interior o cielorraso ⁽¹⁾.



128.637
hogares

60,5%

Hogares en viviendas particulares con pisos con revestimiento ⁽²⁾.



119.954
hogares

Cantidad de habitaciones

17,3%

Hogares en viviendas particulares con una habitación.



34.291
hogares

27,9%

Hogares en viviendas particulares con dos habitaciones.



55.361
hogares

54,8%

Hogares en viviendas particulares con más de tres habitaciones.



108.554
hogares

⁽¹⁾ El material predominante de la cubierta exterior del techo es de baldosa, membrana, pintura asfáltica, pizarra o teja, losa o carpeta a la vista (sin cubierta), chapa de metal, con revestimiento interior o cielorraso.

⁽²⁾ El material predominante de los pisos es cerámica, mosaico, baldosa, alfombra, madera, flotante, vinílico, microcemento, cemento alisado o mármol.

Fuente: INDEC, Censo Nacional de Población, Hogares y Viviendas 2022. Resultados definitivos.

Cuadro 2.9 Provincia de Formosa. Hogares en viviendas particulares ocupadas, por características habitacionales de las viviendas, según departamento. Año 2022

Departamento	Total de hogares ⁽¹⁾	Hogares en viviendas particulares con pisos con revestimiento ⁽²⁾	Hogares en viviendas particulares con provisión de agua por red pública (agua corriente)	Hogares en viviendas particulares en los que el desagüe del inodoro del baño es a red pública (cloaca)	Hogares en viviendas particulares que utilizan principalmente gas de red para cocinar	Hogares en viviendas particulares con una habitación
Total	198.206	119.954	154.134	82.057	1.812	34.291
Bermejo	5.007	1.464	2.369	75	11	1.623
Formosa	88.295	65.878	84.713	64.279	863	13.903
Laishi	6.385	3.075	4.820	624	35	1.155
Matacos	5.165	2.031	4.027	88	33	1.115
Patiño	27.749	13.303	14.294	890	194	5.430
Pilagás	6.278	3.030	1.675	186	29	864
Pilcomayo	30.189	17.667	19.246	12.503	412	4.277
Pirané	24.397	12.916	19.391	3.310	223	3.734
Ramón Lista	4.741	590	3.599	102	12	2.190

⁽¹⁾ Se excluye a las personas que viven en situación de calle.

⁽²⁾ El material predominante de los pisos es cerámica, mosaico, baldosa, alfombra, madera, flotante, vinílico, microcemento, cemento alisado o mármol

Fuente: INDEC, Censo Nacional de Población, Hogares y Viviendas 2022. Resultados definitivos.



Condiciones habitacionales de los hogares. Jujuy

Agua

89,0%

Hogares en viviendas particulares con procedencia del agua por cañería dentro de la vivienda.



218.794
hogares

Saneamiento

66,5%

Hogares en viviendas particulares en las que el desagüe es a cloaca.



163.344
hogares

Combustible para cocinar

35,0%

Hogares en viviendas particulares que utilizan principalmente gas de red.



86.104
hogares

95,7%

Hogares en viviendas particulares con provisión de agua por red pública.



235.044
hogares

21,8%

Hogares en viviendas particulares con dos o más baños.



53.577
hogares

57,1%

Hogares en viviendas particulares que utilizan principalmente gas de garrafa.



140.389
hogares

Régimen de tenencia

11,6%

Hogares en viviendas particulares cuya vivienda es alquilada.



28.483
hogares

Material predominante de los techos y pisos

40,6%

Hogares en viviendas particulares con techos con revestimiento interior o cielorraso⁽¹⁾.



99.770
hogares

70,5%

Hogares en viviendas particulares con pisos con revestimiento⁽²⁾.



173.191
hogares

Cantidad de habitaciones

11,8%

Hogares en viviendas particulares con una habitación.



29.030
hogares

21,7%

Hogares en viviendas particulares con dos habitaciones.



53.227
hogares

66,5%

Hogares en viviendas particulares con más de tres habitaciones.



163.449
hogares

⁽¹⁾ El material predominante de la cubierta exterior del techo es de baldosa, membrana, pintura asfáltica, pizarra o teja, losa o carpeta a la vista (sin cubierta), chapa de metal, con revestimiento interior o cielorraso.

⁽²⁾ El material predominante de los pisos es cerámica, mosaico, baldosa, alfombra, madera, flotante, vinílico, microcemento, cemento alisado o mármol.

Fuente: INDEC, Censo Nacional de Población, Hogares y Viviendas 2022. Resultados definitivos.

Cuadro 2.10 Provincia de Jujuy. Hogares en viviendas particulares ocupadas, por características habitacionales de las viviendas, según departamento. Año 2022

Departamento	Total de hogares ⁽¹⁾	Hogares en viviendas particulares con pisos con revestimiento ⁽²⁾	Hogares en viviendas particulares con provisión de agua por red pública (agua corriente)	Hogares en viviendas particulares en los que el desagüe del inodoro del baño es a red pública (cloaca)	Hogares en viviendas particulares que utilizan principalmente gas de red para cocinar	Hogares en viviendas particulares con una habitación
Total	245.706	173.191	235.044	163.344	86.104	29.030
Cochinoca	4.850	2.697	4.100	1.524	209	707
Dr. Manuel Belgrano	100.036	79.087	97.996	78.559	50.250	10.740
El Carmen	33.904	22.337	32.924	14.978	9.355	4.125
Humahuaca	6.528	3.909	5.769	2.800	1.218	916
Ledesma	27.854	17.547	26.964	18.525	8.472	3.570
Palpalá	19.284	14.935	18.916	16.021	6.861	2.030
Rinconada	703	318	387	131	11	118
San Antonio	2.110	1.440	1.616	471	8	279
San Pedro	26.794	17.623	25.717	19.612	8.543	2.872
Santa Bárbara	6.066	3.011	5.328	3.173	53	970
Santa Catalina	876	346	623	52	3	161
Susques	1.141	592	883	50	5	131
Tilcara	4.960	3.093	4.490	1.716	503	755
Tumbaya	1.733	945	1.273	858	44	300
Valle Grande	931	343	772	86	15	178
Yaví	7.936	4.968	7.286	4.788	554	1.178

⁽¹⁾ Se excluye a las personas que viven en situación de calle.

⁽²⁾ El material predominante de los pisos es cerámica, mosaico, baldosa, alfombra, madera, flotante, vinílico, microcemento, cemento alisado o mármol

Fuente: INDEC, Censo Nacional de Población, Hogares y Viviendas 2022. Resultados definitivos.



Condiciones habitacionales de los hogares. La Pampa

Agua

99,1%

Hogares en viviendas particulares con procedencia del agua por cañería dentro de la vivienda.



140.268
hogares

Saneamiento

67,4%

Hogares en viviendas particulares en las que el desagüe es a cloaca.



95.466
hogares

Combustible para cocinar

89,5%

Hogares en viviendas particulares que utilizan principalmente gas de red.



126.650
hogares

84,8%

Hogares en viviendas particulares con provisión de agua por red pública.



120.039
hogares

22,4%

Hogares en viviendas particulares con dos o más baños.



31.727
hogares

7,3%

Hogares en viviendas particulares que utilizan principalmente gas de garrafa.



10.380
hogares

Régimen de tenencia

22,7%

Hogares en viviendas particulares cuya vivienda es alquilada.



32.138
hogares

Material predominante de los techos y pisos

84,7%

Hogares en viviendas particulares con techos con revestimiento interior o cielorraso ⁽¹⁾.



119.901
hogares

95,3%

Hogares en viviendas particulares con pisos con revestimiento ⁽²⁾.



134.939
hogares

Cantidad de habitaciones

9,4%

Hogares en viviendas particulares con una habitación.



13.240
hogares

23,2%

Hogares en viviendas particulares con dos habitaciones.



32.815
hogares

67,5%

Hogares en viviendas particulares con más de tres habitaciones.



95.518
hogares

⁽¹⁾ El material predominante de la cubierta exterior del techo es de baldosa, membrana, pintura asfáltica, pizarra o teja, losa o carpeta a la vista (sin cubierta), chapa de metal, con revestimiento interior o cielorraso.

⁽²⁾ El material predominante de los pisos es cerámica, mosaico, baldosa, alfombra, madera, flotante, vinílico, microcemento, cemento alisado o mármol.

Fuente: INDEC, Censo Nacional de Población, Hogares y Viviendas 2022. Resultados definitivos.

Cuadro 2.11 Provincia de La Pampa. Hogares en viviendas particulares ocupadas, por características habitacionales de las viviendas, según departamento. Año 2022

Departamento	Total de hogares ⁽¹⁾	Hogares en viviendas particulares con pisos con revestimiento ⁽²⁾	Hogares en viviendas particulares con provisión de agua por red pública (agua corriente)	Hogares en viviendas particulares en los que el desagüe del inodoro del baño es a red pública (cloaca)	Hogares en viviendas particulares que utilizan principalmente gas de red para cocinar	Hogares en viviendas particulares con una habitación
Total	141.573	134.939	120.039	95.466	126.650	13.240
Atreucó	4.526	4.342	4.010	2.101	4.009	285
Caleu Caleu	959	875	838	20	797	75
Capital	48.011	46.309	43.915	43.102	44.849	5.300
Catrilo	3.084	2.894	2.642	359	2.561	257
Chalileo	1.114	906	961	41	893	110
Chapaleufú	4.753	4.469	3.570	2.667	4.241	347
Chical Co	541	362	438	9	140	45
Conhelo	6.150	5.872	3.594	3.622	5.441	443
Curacó	460	391	383	11	17	64
Guatraché	3.931	3.826	3.237	203	3.248	208
Hucal	3.443	3.302	3.086	64	2.989	198
Lihuel Calel	179	167	99	///	4	15
Limay Mahuida	188	148	119	///	-	20
Loventué	3.656	3.357	3.224	1.760	3.093	296
Maracó	26.792	25.933	23.164	23.836	25.039	2.617
Puelén	4.097	3.698	3.365	2.865	3.279	708
Quemú Quemú	3.367	3.208	2.955	570	2.979	166
Rancul	4.173	3.864	3.458	69	3.599	272
Realicó	6.735	6.463	5.194	4.362	6.336	439
Toay	6.416	6.007	3.907	3.426	5.312	627
Trenel	2.257	2.144	1.626	1.359	2.005	175
Utracán	6.741	6.402	6.254	5.018	5.819	573

(1) Se excluye a las personas que viven en situación de calle.

(2) El material predominante de los pisos es cerámica, mosaico, baldosa, alfombra, madera, flotante, vinílico, microcemento, cemento alisado o mármol.

Nota: los resultados referidos a la existencia de servicios como, por ejemplo, el gas de red, el agua por red pública y el desagüe del inodoro a red pública (cloaca) se deben considerar con precaución cuando la cantidad de viviendas, hogares o población es escasa, debido a diferentes interpretaciones en la declaración al cuestionario del Censo 2022.

Fuente: INDEC, Censo Nacional de Población, Hogares y Viviendas 2022. Resultados definitivos.



Condiciones habitacionales de los hogares. La Rioja

Agua

94,1%

Hogares en viviendas particulares con procedencia del agua por cañería dentro de la vivienda.



118.840
hogares

93,3%

Hogares en viviendas particulares con provisión de agua por red pública.



117.782
hogares

Saneamiento

59,1%

Hogares en viviendas particulares en las que el desagüe es a cloaca.



74.612
hogares

16,7%

Hogares en viviendas particulares con dos o más baños.



21.146
hogares

Combustible para cocinar

11,1%

Hogares en viviendas particulares que utilizan principalmente gas de red.



14.036
hogares

77,6%

Hogares en viviendas particulares que utilizan principalmente gas de garrafa.



97.989
hogares

Régimen de tenencia

16,6%

Hogares en viviendas particulares cuya vivienda es alquilada.



20.896
hogares

Material predominante de los techos y pisos

55,9%

Hogares en viviendas particulares con techos con revestimiento interior o cielorraso ⁽¹⁾.



70.612
hogares

79,8%

Hogares en viviendas particulares con pisos con revestimiento ⁽²⁾.



100.708
hogares

Cantidad de habitaciones

12,9%

Hogares en viviendas particulares con una habitación.



16.250
hogares

27,1%

Hogares en viviendas particulares con dos habitaciones.



34.245
hogares

60,0%

Hogares en viviendas particulares con más de tres habitaciones.



75.761
hogares

⁽¹⁾ El material predominante de la cubierta exterior del techo es de baldosa, membrana, pintura asfáltica, pizarra o teja, losa o carpeta a la vista (sin cubierta), chapa de metal, con revestimiento interior o cielorraso.

⁽²⁾ El material predominante de los pisos es cerámica, mosaico, baldosa, alfombra, madera, flotante, vinílico, microcemento, cemento alisado o mármol.

Fuente: INDEC, Censo Nacional de Población, Hogares y Viviendas 2022. Resultados definitivos.

Cuadro 2.12 Provincia de La Rioja. Hogares en viviendas particulares ocupadas, por características habitacionales de las viviendas, según departamento. Año 2022

Departamento	Total de hogares ⁽¹⁾	Hogares en viviendas particulares con pisos con revestimiento ⁽²⁾	Hogares en viviendas particulares con provisión de agua por red pública (agua corriente)	Hogares en viviendas particulares en los que el desagüe del inodoro del baño es a red pública (cloaca)	Hogares en viviendas particulares que utilizan principalmente gas de red para cocinar	Hogares en viviendas particulares con una habitación
Total	126.256	100.708	117.782	74.612	14.036	16.250
Arauco	5.211	3.859	4.629	478	133	598
Ángel Vicente Peñaloza	1.021	625	825	316	4	87
Capital	70.016	59.191	67.271	59.067	12.589	9.760
Castro Barros	1.977	1.315	1.810	49	47	284
Chamical	5.317	4.245	5.042	3.205	695	598
Chilecito	18.531	15.020	17.788	10.957	316	1.890
Famatina	2.404	1.660	2.238	67	14	291
General Belgrano	2.633	1.797	2.505	84	49	337
General Felipe Varela	3.681	2.553	3.367	44	53	379
General Juan Facundo Quiroga	1.299	608	1.142	162	15	136
General Lamadrid	612	444	590	///	6	59
General Ortiz de Ocampo	2.589	1.790	1.231	53	10	263
General San Martín	1.594	1.033	1.234	13	11	257
Independencia	742	417	545	7	///	92
Rosario Vera Peñaloza	5.331	3.779	4.491	63	75	835
San Blas de los Sauces	1.436	959	1.315	16	6	183
Sanagasta	927	742	885	20	4	100
Vinchina	935	671	874	10	8	101

(1) Se excluye a las personas que viven en situación de calle.

(2) El material predominante de los pisos es cerámica, mosaico, baldosa, alfombra, madera, flotante, vinílico, microcemento, cemento alisado o mármol.

Nota: los resultados referidos a la existencia de servicios como, por ejemplo, el gas de red, el agua por red pública y el desagüe del inodoro a red pública (cloaca) se deben considerar con precaución cuando la cantidad de viviendas, hogares o población es escasa, debido a diferentes interpretaciones en la declaración al cuestionario del Censo 2022.

Fuente: INDEC, Censo Nacional de Población, Hogares y Viviendas 2022. Resultados definitivos.



Condiciones habitacionales de los hogares. Mendoza

Agua

95,2%

Hogares en viviendas particulares con procedencia del agua por cañería dentro de la vivienda.



620.609
hogares

Saneamiento

66,9%

Hogares en viviendas particulares en las que el desagüe es a cloaca.



436.175
hogares

Combustible para cocinar

63,8%

Hogares en viviendas particulares que utilizan principalmente gas de red.



415.851
hogares

92,6%

Hogares en viviendas particulares con provisión de agua por red pública.



603.891
hogares

24,0%

Hogares en viviendas particulares con dos o más baños.



156.413
Hogares

30,0%

Hogares en viviendas particulares que utilizan principalmente gas de garrafa.



195.567
hogares

Régimen de tenencia

21,9%

Hogares en viviendas particulares cuya vivienda es alquilada.



143.092
hogares

Material predominante de los techos y pisos

55,6%

Hogares en viviendas particulares con techos con revestimiento interior o cielorraso ⁽¹⁾.



362.312
hogares

87,0%

Hogares en viviendas particulares con pisos con revestimiento ⁽²⁾.



567.714
hogares

Cantidad de habitaciones

8,7%

Hogares en viviendas particulares con una habitación.



56.443
hogares

21,7%

Hogares en viviendas particulares con dos habitaciones.



141.638
hogares

69,6%

Hogares en viviendas particulares con más de tres habitaciones.



454.103
hogares

⁽¹⁾ El material predominante de la cubierta exterior del techo es de baldosa, membrana, pintura asfáltica, pizarra o teja, losa o carpeta a la vista (sin cubierta), chapa de metal, con revestimiento interior o cielorraso.

⁽²⁾ El material predominante de los pisos es cerámica, mosaico, baldosa, alfombra, madera, flotante, vinílico, microcemento, cemento alisado o mármol.

Fuente: INDEC, Censo Nacional de Población, Hogares y Viviendas 2022. Resultados definitivos.

Cuadro 2.13 Provincia de Mendoza. Hogares en viviendas particulares ocupadas, por características habitacionales de las viviendas, según departamento. Año 2022

Departamento	Total de hogares ⁽¹⁾	Hogares en viviendas particulares con pisos con revestimiento ⁽²⁾	Hogares en viviendas particulares con provisión de agua por red pública (agua corriente)	Hogares en viviendas particulares en los que el desagüe del inodoro del baño es a red pública (cloaca)	Hogares en viviendas particulares que utilizan principalmente gas de red para cocinar	Hogares en viviendas particulares con una habitación
Total	652.184	567.714	603.891	436.175	415.851	56.443
Capital	48.953	45.798	47.439	46.501	39.873	3.935
General Alvear	18.200	15.683	17.274	8.848	10.546	1.610
Godoy Cruz	67.442	63.285	66.100	64.531	56.944	3.957
Guaymallén	102.156	91.820	95.786	83.879	74.679	8.019
Junín	14.160	12.118	13.323	6.961	7.010	975
La Paz	3.896	3.237	3.600	2.164	2.273	402
Las Heras	69.841	60.928	64.095	60.374	46.350	6.387
Lavalle	13.770	9.625	11.919	3.512	3.267	1.750
Luján de Cuyo	52.742	46.405	46.360	29.437	34.049	3.800
Maipú	65.240	56.124	59.377	36.248	39.485	5.664
Malargüe	11.011	9.380	9.812	275	8.001	1.312
Rivadavia	19.923	16.533	18.904	9.605	10.903	1.729
San Carlos	12.529	10.040	10.510	5.580	6.122	1.255
San Martín	42.374	35.037	38.887	25.417	20.476	4.027
San Rafael	72.750	62.207	68.464	34.571	39.404	6.861
Santa Rosa	5.975	4.581	4.535	524	2.085	570
Tunuyán	18.666	15.290	16.477	11.864	9.304	2.239
Tupungato	12.556	9.623	11.029	5.884	5.080	1.951

⁽¹⁾ Se excluye a las personas que viven en situación de calle.

⁽²⁾ El material predominante de los pisos es cerámica, mosaico, baldosa, alfombra, madera, flotante, vinílico, microcemento, cemento alisado o mármol

Fuente: INDEC, Censo Nacional de Población, Hogares y Viviendas 2022. Resultados definitivos.



Condiciones habitacionales de los hogares. Misiones

Agua

90,6%

Hogares en viviendas particulares con procedencia del agua por cañería dentro de la vivienda.



385.657
hogares

Saneamiento

25,4%

Hogares en viviendas particulares en las que el desagüe es a cloaca.



107.981
hogares

Combustible para cocinar

2,6%

Hogares en viviendas particulares que utilizan principalmente gas de red.



11.119
hogares

79,7%

Hogares en viviendas particulares con provisión de agua por red pública.



339.171
hogares

18,0%

Hogares en viviendas particulares con dos o más baños.



76.713
hogares

83,5%

Hogares en viviendas particulares que utilizan principalmente gas de garrafa.



355.550
hogares

Régimen de tenencia

16,0%

Hogares en viviendas particulares cuya vivienda es alquilada.



67.950
hogares

Material predominante de los techos y pisos

80,1%

Hogares en viviendas particulares con techos con revestimiento interior o cielorraso ⁽¹⁾.



340.859
hogares

85,3%

Hogares en viviendas particulares con pisos con revestimiento ⁽²⁾.



362.973
hogares

Cantidad de habitaciones

11,0%

Hogares en viviendas particulares con una habitación.



46.998
hogares

25,0%

Hogares en viviendas particulares con dos habitaciones.



106.570
hogares

63,9%

Hogares en viviendas particulares con más de tres habitaciones.



272.099
hogares

⁽¹⁾ El material predominante de la cubierta exterior del techo es de baldosa, membrana, pintura asfáltica, pizarra o teja, losa o carpeta a la vista (sin cubierta), chapa de metal, con revestimiento interior o cielorraso.

⁽²⁾ El material predominante de los pisos es cerámica, mosaico, baldosa, alfombra, madera, flotante, vinílico, microcemento, cemento alisado o mármol.

Fuente: INDEC, Censo Nacional de Población, Hogares y Viviendas 2022. Resultados definitivos.

Cuadro 2.14 Provincia de Misiones. Hogares en viviendas particulares ocupadas, por características habitacionales de las viviendas, según departamento. Año 2022

Departamento	Total de hogares ⁽¹⁾	Hogares en viviendas particulares con pisos con revestimiento ⁽²⁾	Hogares en viviendas particulares con provisión de agua por red pública (agua corriente)	Hogares en viviendas particulares en los que el desagüe del inodoro del baño es a red pública (cloaca)	Hogares en viviendas particulares que utilizan principalmente gas de red para cocinar	Hogares en viviendas particulares con una habitación
Total	425.667	362.973	339.171	107.981	11.119	46.998
Apóstoles	16.251	13.048	14.375	1.427	257	1.682
Caingúas	19.569	17.071	13.393	759	368	1.887
Candelaria	11.424	8.456	9.758	579	167	1.571
Capital	134.385	116.078	127.477	73.703	6.299	15.663
Concepción	3.260	2.552	2.546	225	66	270
Eldorado	31.013	26.293	27.493	2.761	543	3.840
General Manuel Belgrano	14.524	12.846	8.469	790	184	1.235
Guaraní	25.190	21.910	9.757	828	444	2.365
Iguazú	32.205	26.182	23.716	4.695	438	4.513
Leandro N. Alem	17.090	14.935	12.440	890	327	1.586
Libertador General San Martín	17.674	14.809	14.994	4.200	291	1.906
Montecarlo	12.707	10.652	10.202	3.278	236	1.181
Oberá	40.953	36.350	30.999	11.285	784	4.807
San Ignacio	20.929	17.124	17.616	1.145	287	2.285
San Javier	7.617	6.468	5.667	916	204	493
San Pedro	10.587	8.862	4.848	229	112	1.199
25 de Mayo	10.289	9.337	5.421	271	112	515

⁽¹⁾ Se excluye a las personas que viven en situación de calle.

⁽²⁾ El material predominante de los pisos es cerámica, mosaico, baldosa, alfombra, madera, flotante, vinílico, microcemento, cemento alisado o mármol

Fuente: INDEC, Censo Nacional de Población, Hogares y Viviendas 2022. Resultados definitivos.



Condiciones habitacionales de los hogares. Neuquén

Agua

96,8%

Hogares en viviendas particulares con procedencia del agua por cañería dentro de la vivienda.



249.190
hogares

92,9%

Hogares en viviendas particulares con provisión de agua por red pública.



239.146
hogares

Saneamiento

75,6%

Hogares en viviendas particulares en las que el desagüe es a cloaca.



194.598
hogares

23,7%

Hogares en viviendas particulares con dos o más baños.



61.087
hogares

Combustible para cocinar

84,4%

Hogares en viviendas particulares que utilizan principalmente gas de red.



217.340
hogares

11,5%

Hogares en viviendas particulares que utilizan principalmente gas de garrafa.



29.610
hogares

Régimen de tenencia

24,9%

Hogares en viviendas particulares cuya vivienda es alquilada.



64.134
hogares

Material predominante de los techos y pisos

79,9%

Hogares en viviendas particulares con techos con revestimiento interior o cielorraso ⁽¹⁾.



205.774
hogares

90,2%

Hogares en viviendas particulares con pisos con revestimiento ⁽²⁾.



232.175
hogares

Cantidad de habitaciones

14,3%

Hogares en viviendas particulares con una habitación.



36.777
hogares

25,8%

Hogares en viviendas particulares con dos habitaciones.



66.314
hogares

59,9%

Hogares en viviendas particulares con más de tres habitaciones.



154.290
hogares

⁽¹⁾ El material predominante de la cubierta exterior del techo es de baldosa, membrana, pintura asfáltica, pizarra o teja, losa o carpeta a la vista (sin cubierta), chapa de metal, con revestimiento interior o cielorraso.

⁽²⁾ El material predominante de los pisos es cerámica, mosaico, baldosa, alfombra, madera, flotante, vinílico, microcemento, cemento alisado o mármol.

Fuente: INDEC, Censo Nacional de Población, Hogares y Viviendas 2022. Resultados definitivos.

Cuadro 2.15 Provincia del Neuquén. Hogares en viviendas particulares ocupadas, por características habitacionales de las viviendas, según departamento. Año 2022

Departamento	Total de hogares ⁽¹⁾	Hogares en viviendas particulares con pisos con revestimiento ⁽²⁾	Hogares en viviendas particulares con provisión de agua por red pública (agua corriente)	Hogares en viviendas particulares en los que el desagüe del inodoro del baño es a red pública (cloaca)	Hogares en viviendas particulares que utilizan principalmente gas de red para cocinar	Hogares en viviendas particulares con una habitación
Total	257.381	232.175	239.146	194.598	217.340	36.777
Aluminé	3.696	3.130	2.753	1.525	2.178	577
Añelo	6.158	4.956	4.971	3.656	4.032	1.563
Catán Lil	913	616	418	215	313	192
Chos Malal	6.909	6.172	6.455	4.996	5.983	1.080
Collón Curá	1.736	1.501	1.551	1.426	1.480	194
Confluencia	170.634	156.169	162.998	137.145	148.258	23.456
Huiliches	7.086	6.191	6.108	5.538	5.558	1.092
Lácar	14.971	13.999	13.501	11.756	12.744	1.772
Loncopué	2.620	2.111	2.235	1.888	1.896	474
Los Lagos	5.932	5.540	5.456	1.288	4.841	686
Minas	3.574	3.054	3.073	1.785	2.584	473
Norquín	2.068	1.696	1.798	927	1.450	325
Pehuenches	10.508	9.314	8.900	6.343	9.038	1.827
Picún Leufú	1.894	1.611	1.541	1.244	1.253	301
Picunches	2.960	2.478	2.619	1.864	2.242	505
Zapala	15.722	13.637	14.769	13.002	13.490	2.260

⁽¹⁾ Se excluye a las personas que viven en situación de calle.

⁽²⁾ El material predominante de los pisos es cerámica, mosaico, baldosa, alfombra, madera, flotante, vinílico, microcemento, cemento alisado o mármol

Fuente: INDEC, Censo Nacional de Población, Hogares y Viviendas 2022. Resultados definitivos.



Condiciones habitacionales de los hogares. Río Negro

Agua

96,2%

Hogares en viviendas particulares con procedencia del agua por cañería dentro de la vivienda.



268.283
hogares

Saneamiento

67,3%

Hogares en viviendas particulares en las que el desagüe es a cloaca.



187.674
hogares

Combustible para cocinar

82,8%

Hogares en viviendas particulares que utilizan principalmente gas de red.



230.945
hogares

92,3%

Hogares en viviendas particulares con provisión de agua por red pública.



257.498
hogares

22,2%

Hogares en viviendas particulares con dos o más baños.



61.934
hogares

12,8%

Hogares en viviendas particulares que utilizan principalmente gas de garrafa.



35.603
hogares

Régimen de tenencia

24,0%

Hogares en viviendas particulares cuya vivienda es alquilada.



66.995
hogares

Material predominante de los techos y pisos

81,5%

Hogares en viviendas particulares con techos con revestimiento interior o cielorraso⁽¹⁾.



227.461
hogares

91,4%

Hogares en viviendas particulares con pisos con revestimiento⁽²⁾.



254.844
hogares

Cantidad de habitaciones

13,6%

Hogares en viviendas particulares con una habitación.



37.798
hogares

25,4%

Hogares en viviendas particulares con dos habitaciones.



70.847
hogares

61,1%

Hogares en viviendas particulares con más de tres habitaciones.



170.290
hogares

⁽¹⁾ El material predominante de la cubierta exterior del techo es de baldosa, membrana, pintura asfáltica, pizarra o teja, losa o carpeta a la vista (sin cubierta), chapa de metal, con revestimiento interior o cielorraso.

⁽²⁾ El material predominante de los pisos es cerámica, mosaico, baldosa, alfombra, madera, flotante, vinílico, microcemento, cemento alisado o mármol.

Fuente: INDEC, Censo Nacional de Población, Hogares y Viviendas 2022. Resultados definitivos.

Cuadro 2.16 Provincia de Río Negro. Hogares en viviendas particulares ocupadas, por características habitacionales de las viviendas, según departamento. Año 2022

Departamento	Total de hogares ⁽¹⁾	Hogares en viviendas particulares con pisos con revestimiento ⁽²⁾	Hogares en viviendas particulares con provisión de agua por red pública (agua corriente)	Hogares en viviendas particulares en los que el desagüe del inodoro del baño es a red pública (cloaca)	Hogares en viviendas particulares que utilizan principalmente gas de red para cocinar	Hogares en viviendas particulares con una habitación
Total	278.935	254.844	257.498	187.674	230.945	37.798
Adolfo Alsina	24.254	22.406	23.414	21.139	21.702	2.861
Avellaneda	14.951	13.660	13.845	12.308	12.897	2.170
Bariloche	63.087	58.894	57.698	36.402	52.365	8.330
Conesa	2.721	2.493	2.464	1.205	2.273	298
El Cuy	2.648	1.879	1.467	55	28	656
General Roca	138.563	126.214	128.901	103.488	114.456	19.098
9 de Julio	1.453	1.175	1.040	78	800	255
Ñorquinco	597	413	365	9	199	120
Pichi Mahuida	6.257	5.884	5.546	3.387	5.607	543
Pilcaniyeu	3.589	3.250	3.111	325	2.767	400
San Antonio	13.177	12.204	12.941	7.364	11.840	1.740
Valcheta	1.631	1.385	1.394	682	1.275	207
25 de Mayo	6.007	4.987	5.312	1.232	4.736	1.120

⁽¹⁾ Se excluye a las personas que viven en situación de calle.

⁽²⁾ El material predominante de los pisos es cerámica, mosaico, baldosa, alfombra, madera, flotante, vinílico, microcemento, cemento alisado o mármol

Fuente: INDEC, Censo Nacional de Población, Hogares y Viviendas 2022. Resultados definitivos.



Condiciones habitacionales de los hogares. Salta

Agua

84,9%

Hogares en viviendas particulares con procedencia del agua por cañería dentro de la vivienda.



355.327
hogares

91,2%

Hogares en viviendas particulares con provisión de agua por red pública.



381.700
hogares

Saneamiento

69,3%

Hogares en viviendas particulares en las que el desagüe es a cloaca.



289.781
hogares

23,0%

Hogares en viviendas particulares con dos o más baños.



96.075
hogares

Combustible para cocinar

45,9%

Hogares en viviendas particulares que utilizan principalmente gas de red.



191.893
hogares

42,6%

Hogares en viviendas particulares que utilizan principalmente gas de garrafa.



178.454
hogares

Régimen de tenencia

14,5%

Hogares en viviendas particulares cuya vivienda es alquilada.



60.595
hogares

Material predominante de los techos y pisos

45,3%

Hogares en viviendas particulares con techos con revestimiento interior o cielorraso ⁽¹⁾.



189.604
hogares

69,7%

Hogares en viviendas particulares con pisos con revestimiento ⁽²⁾.



291.693
hogares

Cantidad de habitaciones

12,4%

Hogares en viviendas particulares con una habitación.



51.774
hogares

21,9%

Hogares en viviendas particulares con dos habitaciones.



91.471
hogares

65,8%

Hogares en viviendas particulares con más de tres habitaciones.



275.185
hogares

⁽¹⁾ El material predominante de la cubierta exterior del techo es de baldosa, membrana, pintura asfáltica, pizarra o teja, losa o carpeta a la vista (sin cubierta), chapa de metal, con revestimiento interior o cielorraso.

⁽²⁾ El material predominante de los pisos es cerámica, mosaico, baldosa, alfombra, madera, flotante, vinílico, microcemento, cemento alisado o mármol.

Fuente: INDEC, Censo Nacional de Población, Hogares y Viviendas 2022. Resultados definitivos.

Cuadro 2.17 Provincia de Salta. Hogares en viviendas particulares ocupadas, por características habitacionales de las viviendas, según departamento. Año 2022

Departamento	Total de hogares ⁽¹⁾	Hogares en viviendas particulares con pisos con revestimiento ⁽²⁾	Hogares en viviendas particulares con provisión de agua por red pública (agua corriente)	Hogares en viviendas particulares en los que el desagüe del inodoro del baño es a red pública (cloaca)	Hogares en viviendas particulares que utilizan principalmente gas de red para cocinar	Hogares en viviendas particulares con una habitación
Total	418.430	291.693	381.700	289.781	191.893	51.774
Anta	19.357	11.118	17.283	7.487	3.166	2.592
Cachi	2.702	1.518	2.037	928	70	407
Cafayate	5.183	3.519	4.663	4.421	25	809
Capital	188.314	150.863	181.455	166.441	123.221	19.870
Cerrillos	15.211	10.167	13.645	7.080	5.222	2.322
Chicoana	6.847	4.691	6.068	3.184	1.335	1.001
General Güemes	15.595	10.957	14.672	9.652	7.038	1.622
General José de San Martín	50.449	28.623	45.151	28.705	20.019	7.818
Guachipas	1.098	666	797	603	///	156
Iruya	1.847	864	1.194	467	33	250
La Caldera	4.003	3.214	2.793	153	1.068	399
La Candelaria	2.190	1.416	1.991	207	6	258
La Poma	549	232	304	81	37	91
La Viña	2.667	1.723	2.334	953	330	273
Los Andes	1.865	1.057	1.648	1.193	918	287
Metán	13.857	9.722	12.834	10.349	5.565	1.376
Molinos	1.547	604	982	441	5	122
Orán	44.245	28.946	40.352	32.016	14.104	4.796
Rivadavia	11.075	2.463	6.683	638	91	4.025
Rosario de la Frontera	10.384	7.119	9.315	7.580	4.446	1.082
Rosario de Lerma	14.173	9.886	12.427	5.084	5.147	1.562
San Carlos	2.324	1.252	1.354	1.206	17	293
Santa Victoria	2.948	1.073	1.718	912	29	363

(1) Se excluye a las personas que viven en situación de calle.

(2) El material predominante de los pisos es cerámica, mosaico, baldosa, alfombra, madera, flotante, vinílico, microcemento, cemento alisado o mármol.

Nota: los resultados referidos a la existencia de servicios como, por ejemplo, el gas de red, el agua por red pública y el desagüe del inodoro a red pública (cloaca) se deben considerar con precaución cuando la cantidad de viviendas, hogares o población es escasa, debido a diferentes interpretaciones en la declaración al cuestionario del Censo 2022.

Fuente: INDEC, Censo Nacional de Población, Hogares y Viviendas 2022. Resultados definitivos.



Condiciones habitacionales de los hogares. San Juan

Agua

93,9%

Hogares en viviendas particulares con procedencia del agua por cañería dentro de la vivienda.



232.018
hogares

94,4%

Hogares en viviendas particulares con provisión de agua por red pública.



233.249
hogares

Saneamiento

47,1%

Hogares en viviendas particulares en las que el desagüe es a cloaca.



116.435
hogares

16,9%

Hogares en viviendas particulares con dos o más baños.



41.698
hogares

Combustible para cocinar

49,6%

Hogares en viviendas particulares que utilizan principalmente gas de red.



122.581
hogares

42,3%

Hogares en viviendas particulares que utilizan principalmente gas de garrafa.



104.413
hogares

Régimen de tenencia

16,4%

Hogares en viviendas particulares cuya vivienda es alquilada.



40.511
hogares

Material predominante de los techos y pisos

44,1%

Hogares en viviendas particulares con techos con revestimiento interior o cielorraso ⁽¹⁾.



108.908
hogares

79,6%

Hogares en viviendas particulares con pisos con revestimiento ⁽²⁾.



196.624
hogares

Cantidad de habitaciones

8,7%

Hogares en viviendas particulares con una habitación.



21.538
hogares

22,9%

Hogares en viviendas particulares con dos habitaciones.



56.546
hogares

68,4%

Hogares en viviendas particulares con más de tres habitaciones.



169.010
hogares

⁽¹⁾ El material predominante de la cubierta exterior del techo es de baldosa, membrana, pintura asfáltica, pizarra o teja, losa o carpeta a la vista (sin cubierta), chapa de metal, con revestimiento interior o cielorraso.

⁽²⁾ El material predominante de los pisos es cerámica, mosaico, baldosa, alfombra, madera, flotante, vinílico, microcemento, cemento alisado o mármol.

Fuente: INDEC, Censo Nacional de Población, Hogares y Viviendas 2022. Resultados definitivos.

Cuadro 2.18 Provincia de San Juan. Hogares en viviendas particulares ocupadas, por características habitacionales de las viviendas, según departamento. Año 2022

Departamento	Total de hogares ⁽¹⁾	Hogares en viviendas particulares con pisos con revestimiento ⁽²⁾	Hogares en viviendas particulares con provisión de agua por red pública (agua corriente)	Hogares en viviendas particulares en los que el desagüe del inodoro del baño es a red pública (cloaca)	Hogares en viviendas particulares que utilizan principalmente gas de red para cocinar	Hogares en viviendas particulares con una habitación
Total	247.094	196.624	233.249	116.435	122.581	21.538
Albardón	8.950	6.240	8.401	1.766	1.764	1.008
Angaco	2.925	1.810	2.635	937	243	294
Calingasta	3.308	2.332	3.132	81	17	282
Capital	42.112	39.178	41.264	36.193	32.595	3.280
Caucete	12.527	8.922	11.488	8.218	6.102	1.156
Chimbas	28.926	22.566	27.773	8.541	15.974	2.382
Iglesia	2.652	1.757	2.520	383	10	287
Jáchal	7.686	5.775	7.153	1.243	72	474
9 de Julio	3.477	2.302	3.064	823	279	506
Pocito	20.453	14.358	18.222	6.152	8.273	1.785
Rawson	40.213	33.246	37.998	20.584	24.973	3.014
Rivadavia	31.184	27.154	30.582	13.600	21.504	2.396
San Martín	4.076	2.821	3.589	1.568	32	389
Santa Lucía	18.755	15.446	18.261	12.202	10.580	1.602
Sarmiento	7.560	4.959	6.666	2.093	49	1.178
Ullum	1.926	1.234	1.803	164	23	206
Valle Fértil	2.823	1.650	2.481	212	43	309
25 de Mayo	5.590	3.414	4.469	1.597	33	738
Zonda	1.951	1.460	1.748	78	15	252

⁽¹⁾ Se excluye a las personas que viven en situación de calle.

⁽²⁾ El material predominante de los pisos es cerámica, mosaico, baldosa, alfombra, madera, flotante, vinílico, microcemento, cemento alisado o mármol

Fuente: INDEC, Censo Nacional de Población, Hogares y Viviendas 2022. Resultados definitivos.



Condiciones habitacionales de los hogares. San Luis

Agua

96,4%

Hogares en viviendas particulares con procedencia del agua por cañería dentro de la vivienda.



178.805
hogares

Saneamiento

73,7%

Hogares en viviendas particulares en las que el desagüe es a cloaca.



136.673
hogares

Combustible para cocinar

50,8%

Hogares en viviendas particulares que utilizan principalmente gas de red.



94.228
hogares

93,3%

Hogares en viviendas particulares con provisión de agua por red pública.



173.154
hogares

18,0%

Hogares en viviendas particulares con dos o más baños.



33.449
hogares

41,5%

Hogares en viviendas particulares que utilizan principalmente gas de garrafa.



77.065
hogares

Régimen de tenencia

21,8%

Hogares en viviendas particulares cuya vivienda es alquilada.



40.359
hogares

Material predominante de los techos y pisos

66,0%

Hogares en viviendas particulares con techos con revestimiento interior o cielorraso ⁽¹⁾.



122.522
hogares

86,9%

Hogares en viviendas particulares con pisos con revestimiento ⁽²⁾.



161.277
hogares

Cantidad de habitaciones

11,5%

Hogares en viviendas particulares con una habitación.



21.246
hogares

25,4%

Hogares en viviendas particulares con dos habitaciones.



47.174
hogares

63,1%

Hogares en viviendas particulares con más de tres habitaciones.



117.129
hogares

⁽¹⁾ El material predominante de la cubierta exterior del techo es de baldosa, membrana, pintura asfáltica, pizarra o teja, losa o carpeta a la vista (sin cubierta), chapa de metal, con revestimiento interior o cielorraso.

⁽²⁾ El material predominante de los pisos es cerámica, mosaico, baldosa, alfombra, madera, flotante, vinílico, microcemento, cemento alisado o mármol.

Fuente: INDEC, Censo Nacional de Población, Hogares y Viviendas 2022. Resultados definitivos.

Cuadro 2.19 Provincia de San Luis. Hogares en viviendas particulares ocupadas, por características habitacionales de las viviendas, según departamento. Año 2022

Departamento	Total de hogares ⁽¹⁾	Hogares en viviendas particulares con pisos con revestimiento ⁽²⁾	Hogares en viviendas particulares con provisión de agua por red pública (agua corriente)	Hogares en viviendas particulares en los que el desagüe del inodoro del baño es a red pública (cloaca)	Hogares en viviendas particulares que utilizan principalmente gas de red para cocinar	Hogares en viviendas particulares con una habitación
Total	185.549	161.277	173.154	136.673	94.228	21.246
Ayacucho	8.042	5.448	7.413	3.014	891	1.138
Belgrano	2.024	1.230	1.318	425	31	338
Chacabuco	9.578	8.074	8.844	5.359	3.789	1.102
Coronel Pringles	5.796	4.761	5.117	2.914	1.733	668
General Pedernera	50.809	45.080	47.848	45.002	29.889	4.762
Gobernador Dupuy	4.790	3.539	3.384	1.467	27	722
Juan Martín de Pueyrredón	87.426	78.595	83.750	76.111	52.776	10.249
Junín	15.332	13.600	14.581	1.837	5.079	2.012
Libertador General San Martín	1.752	950	899	544	13	255

⁽¹⁾ Se excluye a las personas que viven en situación de calle.

⁽²⁾ El material predominante de los pisos es cerámica, mosaico, baldosa, alfombra, madera, flotante, vinílico, microcemento, cemento alisado o mármol

Fuente: INDEC, Censo Nacional de Población, Hogares y Viviendas 2022. Resultados definitivos.



Condiciones habitacionales de los hogares. Santa Cruz

Agua

98,8%

Hogares en viviendas particulares con procedencia del agua por cañería dentro de la vivienda.



117.832
hogares

Saneamiento

79,8%

Hogares en viviendas particulares en las que el desagüe es a cloaca.



95.222
hogares

Combustible para cocinar

93,0%

Hogares en viviendas particulares que utilizan principalmente gas de red.



110.926
hogares

89,7%

Hogares en viviendas particulares con provisión de agua por red pública.



106.983
hogares

23,0%

Hogares en viviendas particulares con dos o más baños.



27.433
hogares

3,0%

Hogares en viviendas particulares que utilizan principalmente gas de garrafa.



3.623
hogares

Régimen de tenencia

30,2%

Hogares en viviendas particulares cuya vivienda es alquilada.



35.997
hogares

Material predominante de los techos y pisos

85,4%

Hogares en viviendas particulares con techos con revestimiento interior o cielorraso⁽¹⁾.



101.795
hogares

94,6%

Hogares en viviendas particulares con pisos con revestimiento⁽²⁾.



112.880
hogares

Cantidad de habitaciones

12,0%

Hogares en viviendas particulares con una habitación.



14.329
hogares

25,7%

Hogares en viviendas particulares con dos habitaciones.



30.631
hogares

62,3%

Hogares en viviendas particulares con más de tres habitaciones.



74.302
hogares

⁽¹⁾ El material predominante de la cubierta exterior del techo es de baldosa, membrana, pintura asfáltica, pizarra o teja, losa o carpeta a la vista (sin cubierta), chapa de metal, con revestimiento interior o cielorraso.

⁽²⁾ El material predominante de los pisos es cerámica, mosaico, baldosa, alfombra, madera, flotante, vinílico, microcemento, cemento alisado o mármol.

Fuente: INDEC, Censo Nacional de Población, Hogares y Viviendas 2022. Resultados definitivos.

Cuadro 2.20 Provincia de Santa Cruz. Hogares en viviendas particulares ocupadas, por características habitacionales de las viviendas, según departamento. Año 2022

Departamento	Total de hogares ⁽¹⁾	Hogares en viviendas particulares con pisos con revestimiento ⁽²⁾	Hogares en viviendas particulares con provisión de agua por red pública (agua corriente)	Hogares en viviendas particulares en los que el desagüe del inodoro del baño es a red pública (cloaca)	Hogares en viviendas particulares que utilizan principalmente gas de red para cocinar	Hogares en viviendas particulares con una habitación
Total	119.262	112.880	106.983	95.222	110.926	14.329
Corpen Aike	5.528	5.202	5.433	4.470	5.310	549
Deseado	44.139	41.685	36.418	33.289	41.253	6.040
Güer Aike	48.687	46.447	44.900	41.186	46.106	4.972
Lago Argentino	9.499	8.887	9.332	6.778	8.563	1.442
Lago Buenos Aires	4.594	4.380	4.364	3.606	3.598	599
Magallanes	4.577	4.249	4.471	3.967	4.231	455
Río Chico	2.238	2.030	2.065	1.926	1.865	272

⁽¹⁾ Se excluye a las personas que viven en situación de calle.

⁽²⁾ El material predominante de los pisos es cerámica, mosaico, baldosa, alfombra, madera, flotante, vinílico, microcemento, cemento alisado o mármol

Fuente: INDEC, Censo Nacional de Población, Hogares y Viviendas 2022. Resultados definitivos.



Condiciones habitacionales de los hogares. Santa Fe

Agua

95,2%

Hogares en viviendas particulares con procedencia del agua por cañería dentro de la vivienda.



1.227.805
hogares

Saneamiento

59,5%

Hogares en viviendas particulares en las que el desagüe es a cloaca.



767.326
hogares

Combustible para cocinar

48,0%

Hogares en viviendas particulares que utilizan principalmente gas de red.



619.291
hogares

85,2%

Hogares en viviendas particulares con provisión de agua por red pública.



1.099.667
hogares

23,5%

Hogares en viviendas particulares con dos o más baños.



302.968
hogares

45,1%

Hogares en viviendas particulares que utilizan principalmente gas de garrafa.



582.249
hogares

Régimen de tenencia

21,3%

Hogares en viviendas particulares cuya vivienda es alquilada.



275.145
hogares

Material predominante de los techos y pisos

67,0%

Hogares en viviendas particulares con techos con revestimiento interior o cielorraso ⁽¹⁾.



864.083
hogares

87,6%

Hogares en viviendas particulares con pisos con revestimiento ⁽²⁾.



1.129.902
hogares

Cantidad de habitaciones

10,0%

Hogares en viviendas particulares con una habitación.



129.602
hogares

25,5%

Hogares en viviendas particulares con dos habitaciones.



329.420
hogares

64,4%

Hogares en viviendas particulares con más de tres habitaciones.



830.945
hogares

⁽¹⁾ El material predominante de la cubierta exterior del techo es de baldosa, membrana, pintura asfáltica, pizarra o teja, losa o carpeta a la vista (sin cubierta), chapa de metal, con revestimiento interior o cielorraso.

⁽²⁾ El material predominante de los pisos es cerámica, mosaico, baldosa, alfombra, madera, flotante, vinílico, microcemento, cemento alisado o mármol.

Fuente: INDEC, Censo Nacional de Población, Hogares y Viviendas 2022. Resultados definitivos.

Cuadro 2.21 Provincia de Santa Fe. Hogares en viviendas particulares ocupadas, por características habitacionales de las viviendas, según departamento. Año 2022

Departamento	Total de hogares ⁽¹⁾	Hogares en viviendas particulares con pisos con revestimiento ⁽²⁾	Hogares en viviendas particulares con provisión de agua por red pública (agua corriente)	Hogares en viviendas particulares en los que el desagüe del inodoro del baño es a red pública (cloaca)	Hogares en viviendas particulares que utilizan principalmente gas de red para cocinar	Hogares en viviendas particulares con una habitación
Total	1.289.967	1.129.902	1.099.667	767.326	619.291	129.602
Belgrano	17.431	16.279	15.059	13.093	9.811	1.357
Caseros	33.265	30.776	28.075	18.982	17.658	2.520
Castellanos	68.784	63.872	55.682	41.509	20.529	6.046
Constitución	33.343	29.512	31.657	19.082	15.983	2.890
Garay	8.226	5.419	4.408	278	90	1.232
General López	77.047	70.273	47.723	36.611	42.905	6.763
General Obligado	66.345	48.685	54.555	29.298	3.322	8.710
Iriondo	27.244	24.821	23.709	18.360	13.174	2.189
La Capital	205.760	176.758	178.884	111.831	93.798	18.505
Las Colonias	42.750	39.911	38.030	27.257	22.742	3.324
9 de Julio	10.768	8.044	4.048	1.200	605	1.275
Rosario	503.575	449.488	471.810	366.190	321.831	56.811
San Cristóbal	26.167	22.658	9.542	7.328	557	2.192
San Javier	11.369	7.756	8.181	1.962	104	1.558
San Jerónimo	30.513	26.401	26.005	14.233	9.719	2.595
San Justo	16.699	14.023	15.601	8.551	343	1.408
San Lorenzo	66.746	59.006	60.645	28.417	34.255	6.188
San Martín	25.283	23.385	9.961	17.128	11.646	1.827
Vera	18.652	12.835	16.092	6.016	219	2.212

⁽¹⁾ Se excluye a las personas que viven en situación de calle.

⁽²⁾ El material predominante de los pisos es cerámica, mosaico, baldosa, alfombra, madera, flotante, vinílico, microcemento, cemento alisado o mármol

Fuente: INDEC, Censo Nacional de Población, Hogares y Viviendas 2022. Resultados definitivos.



Condiciones habitacionales de los hogares. Santiago del Estero

Agua

72,7%

Hogares en viviendas particulares con procedencia del agua por cañería dentro de la vivienda.



230.423
hogares

Saneamiento

26,9%

Hogares en viviendas particulares en las que el desagüe es a cloaca.



85.114
hogares

Combustible para cocinar

23,5%

Hogares en viviendas particulares que utilizan principalmente gas de red.



74.372
hogares

79,2%

Hogares en viviendas particulares con provisión de agua por red pública.



250.984
hogares

16,7%

Hogares en viviendas particulares con dos o más baños.



52.902
hogares

65,1%

Hogares en viviendas particulares que utilizan principalmente gas de garrafa.



206.349
hogares

Régimen de tenencia

6,7%

Hogares en viviendas particulares cuya vivienda es alquilada.



21.090
hogares

Material predominante de los techos y pisos

52,3%

Hogares en viviendas particulares con techos con revestimiento interior o cielorraso ⁽¹⁾.



165.757
hogares

68,0%

Hogares en viviendas particulares con pisos con revestimiento ⁽²⁾.



215.428
hogares

Cantidad de habitaciones

10,4%

Hogares en viviendas particulares con una habitación.



33.118
hogares

28,3%

Hogares en viviendas particulares con dos habitaciones.



89.696
hogares

61,3%

Hogares en viviendas particulares con más de tres habitaciones.



194.178
hogares

⁽¹⁾ El material predominante de la cubierta exterior del techo es de baldosa, membrana, pintura asfáltica, pizarra o teja, losa o carpeta a la vista (sin cubierta), chapa de metal, con revestimiento interior o cielorraso.

⁽²⁾ El material predominante de los pisos es cerámica, mosaico, baldosa, alfombra, madera, flotante, vinílico, microcemento, cemento alisado o mármol.

Fuente: INDEC, Censo Nacional de Población, Hogares y Viviendas 2022. Resultados definitivos.

Cuadro 2.22 Provincia de Santiago del Estero. Hogares en viviendas particulares ocupadas, por características habitacionales de las viviendas, según departamento. Año 2022

Departamento	Total de hogares ⁽¹⁾	Hogares en viviendas particulares con pisos con revestimiento ⁽²⁾	Hogares en viviendas particulares con provisión de agua por red pública (agua corriente)	Hogares en viviendas particulares en los que el desagüe del inodoro del baño es a red pública (cloaca)	Hogares en viviendas particulares que utilizan principalmente gas de red para cocinar	Hogares en viviendas particulares con una habitación
Total	316.992	215.428	250.984	85.114	74.372	33.118
Aguirre	2.990	1.881	1.016	58	15	398
Alberdi	5.683	2.576	2.660	50	28	728
Atamisqui	4.120	1.881	2.027	30	27	356
Avellaneda	7.204	3.081	3.131	74	59	1.067
Banda	50.396	37.898	47.017	15.322	13.467	5.406
Belgrano	3.400	2.715	646	63	19	369
Capital	100.899	84.858	98.205	48.109	52.860	8.244
Choya	13.763	9.732	12.364	7.370	4.407	1.448
Copo	10.756	5.036	6.637	191	56	1.440
Figueroa	6.115	2.031	2.058	21	21	859
General Taboada	13.478	8.781	10.061	186	102	1.509
Guasayán	2.948	1.448	2.355	27	56	326
Jiménez	5.696	2.913	4.296	91	87	623
Juan Felipe Ibarra	5.636	2.620	3.858	60	52	641
Loreto	6.822	4.062	4.642	155	45	753
Mitre	510	122	17	3	3	64
Moreno	11.144	6.087	7.626	304	48	1.611
Ojo de Agua	4.873	3.095	1.946	39	60	501
Pellegrini	7.974	3.550	5.665	162	70	815
Quebrachos	3.756	1.973	2.516	165	71	408
Río Hondo	20.231	13.179	11.995	10.788	2.508	2.146
Rivadavia	1.817	1.448	633	30	11	122
Robles	15.633	9.999	14.111	1.366	262	1.926
Salavina	3.730	1.451	1.212	382	23	386
San Martín	3.088	1.160	1.524	43	8	391
Sarmiento	1.403	540	709	6	///	161
Silpica	2.927	1.311	2.057	19	5	420

(1) Se excluye a las personas que viven en situación de calle.

(2) El material predominante de los pisos es cerámica, mosaico, baldosa, alfombra, madera, flotante, vinílico, microcemento, cemento alisado o mármol.

Nota: los resultados referidos a la existencia de servicios como, por ejemplo, el gas de red, el agua por red pública y el desagüe del inodoro a red pública (cloaca) se deben



Condiciones habitacionales de los hogares. Tierra del Fuego, Antártida e Islas del Atlántico Sur

Agua

97,9%

Hogares en viviendas particulares con procedencia del agua por cañería dentro de la vivienda.



64.830
hogares

Saneamiento

90,3%

Hogares en viviendas particulares en las que el desagüe es a cloaca.



59.737
hogares

Combustible para cocinar

82,4%

Hogares en viviendas particulares que utilizan principalmente gas de red.



54.532
hogares

93,5%

Hogares en viviendas particulares con provisión de agua por red pública.



61.858
hogares

23,0%

Hogares en viviendas particulares con dos o más baños.



15.196
hogares

5,4%

Hogares en viviendas particulares que utilizan principalmente gas de garrafa.



3.591
hogares

Régimen de tenencia

32,3%

Hogares en viviendas particulares cuya vivienda es alquilada.



21.350
hogares

Material predominante de los techos y pisos

81,6%

Hogares en viviendas particulares con techos con revestimiento interior o cielorraso⁽¹⁾.



54.021
hogares

93,7%

Hogares en viviendas particulares con pisos con revestimiento⁽²⁾.



62.005
hogares

Cantidad de habitaciones

12,9%

Hogares en viviendas particulares con una habitación.



8.563
hogares

25,9%

Hogares en viviendas particulares con dos habitaciones.



17.150
hogares

61,2%

Hogares en viviendas particulares con más de tres habitaciones.



40.474
hogares

⁽¹⁾ El material predominante de la cubierta exterior del techo es de baldosa, membrana, pintura asfáltica, pizarra o teja, losa o carpeta a la vista (sin cubierta), chapa de metal, con revestimiento interior o cielorraso.

⁽²⁾ El material predominante de los pisos es cerámica, mosaico, baldosa, alfombra, madera, flotante, vinílico, microcemento, cemento alisado o mármol.

Fuente: INDEC, Censo Nacional de Población, Hogares y Viviendas 2022. Resultados definitivos.

Cuadro 2.23 Provincia de Tierra del Fuego, Antártida e Islas del Atlántico Sur. Hogares en viviendas particulares ocupadas, por características habitacionales de las viviendas, según departamento. Año 2022

Departamento	Total de hogares ⁽¹⁾	Hogares en viviendas particulares con pisos con revestimiento ⁽²⁾	Hogares en viviendas particulares con provisión de agua por red pública (agua corriente)	Hogares en viviendas particulares en los que el desagüe del baño es a red pública (cloaca)	Hogares en viviendas particulares que utilizan principalmente gas de red para cocinar	Hogares en viviendas particulares con una habitación
Total	66.187	62.005	61.858	59.737	54.532	8.563
Antártida Argentina e Islas del Atlántico Sur	///	///	///	///	///	///
Antártida Argentina	///	///	///	///	///	///
Islas del Atlántico Sur	///	///	///	///	///	///
Río Grande	34.738	32.482	33.584	33.016	29.457	3.662
Tolhuin	2.215	2.035	1.685	1.472	1.617	330
Ushuaia	29.234	27.488	26.589	25.249	23.458	4.571

⁽¹⁾ Se excluye a las personas que viven en situación de calle.

⁽²⁾ El material predominante de los pisos es cerámica, mosaico, baldosa, alfombra, madera, flotante, vinílico, microcemento, cemento alisado o mármol

Nota: las Islas Malvinas, Georgias del Sur, Sandwich del Sur y los espacios marítimos circundantes forman parte integrante del territorio nacional argentino. Debido a que dichos territorios se encuentran sometidos a la ocupación ilegal del Reino Unido de Gran Bretaña e Irlanda del Norte, la República Argentina se vio impedida de llevar a cabo el Censo 2022 en esa área. Estas islas pertenecen al departamento Islas del Atlántico Sur. Del departamento Antártida Argentina fueron censadas las bases antárticas permanentes que pertenecen a la República Argentina.

Fuente: INDEC, Censo Nacional de Población, Hogares y Viviendas 2022. Resultados definitivos.



Condiciones habitacionales de los hogares. Tucumán

Agua

90,2%

Hogares en viviendas particulares con procedencia del agua por cañería dentro de la vivienda.



456.083
hogares

Saneamiento

52,7%

Hogares en viviendas particulares en las que el desagüe es a cloaca.



266.187
hogares

Combustible para cocinar

40,9%

Hogares en viviendas particulares que utilizan principalmente gas de red.



206.729
hogares

90,3%

Hogares en viviendas particulares con provisión de agua por red pública.



456.287
hogares

24,1%

Hogares en viviendas particulares con dos o más baños.



122.011
hogares

53,8%

Hogares en viviendas particulares que utilizan principalmente gas de garrafa.



272.058
hogares

Régimen de tenencia

11,9%

Hogares en viviendas particulares cuya vivienda es alquilada.



60.349
hogares

Material predominante de los techos y pisos

61,6%

Hogares en viviendas particulares con techos con revestimiento interior o cielorraso ⁽¹⁾.



311.170
hogares

75,3%

Hogares en viviendas particulares con pisos con revestimiento ⁽²⁾.



380.092
hogares

Cantidad de habitaciones

9,3%

Hogares en viviendas particulares con una habitación.



47.102
hogares

21,8%

Hogares en viviendas particulares con dos habitaciones.



110.362
hogares

68,9%

Hogares en viviendas particulares con más de tres habitaciones.



348.078
hogares

⁽¹⁾ El material predominante de la cubierta exterior del techo es de baldosa, membrana, pintura asfáltica, pizarra o teja, losa o carpeta a la vista (sin cubierta), chapa de metal, con revestimiento interior o cielorraso.

⁽²⁾ El material predominante de los pisos es cerámica, mosaico, baldosa, alfombra, madera, flotante, vinílico, microcemento, cemento alisado o mármol.

Fuente: INDEC, Censo Nacional de Población, Hogares y Viviendas 2022. Resultados definitivos.

Cuadro 2.24 Provincia de Tucumán. Hogares en viviendas particulares ocupadas, por características habitacionales de las viviendas, según departamento. Año 2022

Departamento	Total de hogares ⁽¹⁾	Hogares en viviendas particulares con pisos con revestimiento ⁽²⁾	Hogares en viviendas particulares con provisión de agua por red pública (agua corriente)	Hogares en viviendas particulares en los que el desagüe del inodoro del baño es a red pública (cloaca)	Hogares en viviendas particulares que utilizan principalmente gas de red para cocinar	Hogares en viviendas particulares con una habitación
Total	505.542	380.892	456.287	266.187	206.729	47.102
Burruyacú	12.474	7.448	9.214	511	92	1.136
Capital	185.937	154.084	176.969	157.909	117.388	19.422
Chicligasta	26.016	18.281	24.577	15.359	7.686	2.493
Cruz Alta	61.872	43.138	54.764	6.948	11.554	6.064
Famailá	11.321	7.995	10.451	6.468	2.708	1.118
Graneros	4.775	2.485	3.954	117	84	668
Juan Bautista Alberdi	10.271	7.256	9.144	5.775	3.527	933
La Cocha	6.045	3.738	5.541	75	30	717
Leales	18.693	12.549	15.010	3.759	2.322	1.567
Lules	25.936	18.932	22.922	13.177	8.425	2.295
Monteros	21.699	15.941	20.346	7.888	5.615	1.854
Río Chico	18.376	12.897	17.356	8.887	5.243	1.641
Simoca	10.556	5.891	7.614	1.325	1.074	1.222
Tafí del Valle	7.092	4.253	5.175	142	103	681
Tafí Viejo	47.933	36.326	41.482	19.665	21.393	3.152
Trancas	6.922	3.860	5.573	183	1.140	718
Yerba Buena	29.624	25.818	26.195	17.999	18.345	1.421

⁽¹⁾ Se excluye a las personas que viven en situación de calle.

⁽²⁾ El material predominante de los pisos es cerámica, mosaico, baldosa, alfombra, madera, flotante, vinílico, microcemento, cemento alisado o mármol

Fuente: INDEC, Censo Nacional de Población, Hogares y Viviendas 2022. Resultados definitivos.



3. Condición de ocupación de las viviendas y tipo de viviendas particulares, por jurisdicción y departamento, partido o comuna





Viviendas y hogares. Total del país

Un hogar es la persona o grupo de personas, parientes o no, que viven bajo un mismo techo, en un régimen de tipo familiar y comparten sus gastos de comida. Si bien un caso frecuente de hogar es lo que comúnmente llamamos familia, las personas solas también constituyen un hogar. Las viviendas pueden contener más de un hogar.

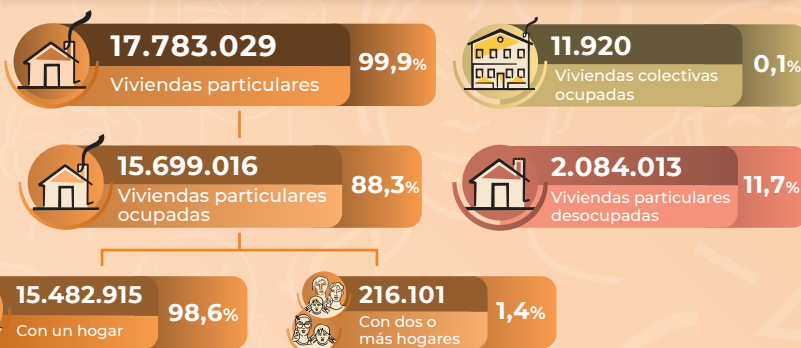

Jurisdicción	Viviendas particulares ocupadas	Hogares	% de viviendas con un solo hogar	Jurisdicción	Viviendas particulares ocupadas	Hogares	% de viviendas con un solo hogar
Ciudad Autónoma de Buenos Aires	1.391.258	1.406.735	99,0	Mendoza	639.467	652.184	98,1
Buenos Aires	5.970.702	6.051.550	98,8	Misiones	420.101	425.667	98,7
Catamarca	131.978	135.153	97,7	Neuquén	254.545	257.381	99,0
Chaco	368.728	374.487	98,5	Río Negro	276.371	278.935	99,1
Chubut	213.317	215.257	99,2	Salta	404.504	418.430	96,7
Córdoba	1.378.237	1.394.400	98,9	San Juan	241.436	247.094	97,7
Corrientes	370.958	379.129	97,9	San Luis	182.886	185.549	98,6
Entre Ríos	494.473	500.660	98,8	Santa Cruz	118.047	119.262	99,0
Formosa	194.689	198.206	98,3	Santa Fe	1.273.460	1.289.967	98,8
Jujuy	238.141	245.706	97,0	Santiago del Estero	311.361	316.992	98,2
La Pampa	140.879	141.573	99,5	Tierra del Fuego, Antártida e Islas del Atlántico Sur ⁽¹⁾	65.535	66.187	99,1
La Rioja	124.149	126.256	98,4	Tucumán	493.794	505.542	97,7

⁽¹⁾ Las Islas Malvinas, Georgias del Sur, Sandwich del Sur y los espacios marítimos circundantes forman parte integrante del territorio nacional argentino. Debido a que dichos territorios se encuentran sometidos a la ocupación ilegal del Reino Unido de Gran Bretaña e Irlanda del Norte, la República Argentina se vio impedida de llevar a cabo el Censo 2022 en esa área. Estas islas pertenecen al departamento Islas del Atlántico Sur. Del departamento Antártida Argentina fueron censadas las bases antárticas permanentes que pertenecen a la República Argentina.

Fuente: INDEC, Censo Nacional de Población, Hogares y Viviendas 2022. Resultados definitivos.



Viviendas particulares ocupadas, por tipo de vivienda. Total del país



La condición de ocupación de la vivienda establece si en la vivienda hay personas presentes o no al momento del Censo. Las viviendas particulares se clasifican en ocupadas y desocupadas.

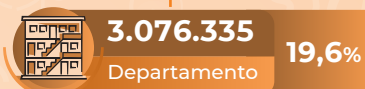

Viviendas particulares ocupadas, por tipo según jurisdicción. Año 2022

Jurisdicción	Total	Porcentaje			Jurisdicción	Total	Porcentaje		
		Casa	Dpto.	Otro ⁽¹⁾			Casa	Dpto.	Otro ⁽¹⁾
Ciudad Autónoma de Buenos Aires	86,1	22,6	73,7	3,7	Mendoza	91,1	82,0	15,4	2,7
Buenos Aires	88,5	81,3	15,4	3,3	Misiones	90,4	85,1	9,7	5,3
Catamarca	84,4	91,2	6,1	2,7	Neuquén	89,7	78,5	17,8	3,7
Chaco	89,6	85,9	7,6	6,5	Río Negro	89,7	79,2	17,8	3,0
Chubut	88,4	81,9	15,4	2,7	Salta	88,3	82,3	8,3	9,4
Córdoba	85,3	79,8	18,6	1,6	San Juan	91,6	82,3	12,5	5,2
Corrientes	90,8	83,3	9,5	7,2	San Luis	89,5	83,3	13,8	2,9
Entre Ríos	88,5	85,3	11,3	3,3	Santa Cruz	87,4	80,4	16,0	3,5
Formosa	89,0	85,5	6,2	8,3	Santa Fe	87,7	80,1	17,7	2,3
Jujuy	89,4	87,5	6,6	5,9	Santiago del Estero	90,1	89,0	4,5	6,5
La Pampa	85,8	85,4	13,6	1,0	Tierra del Fuego, Antártida e Islas del Atlántico Sur ⁽²⁾	93,8	63,3	25,8	11,0
La Rioja	83,8	85,1	9,9	4,9	Tucumán	89,3	84,4	11,2	4,4

⁽¹⁾ Incluye rancho; casilla; pieza ocupada en inquilinato, hotel familiar o pensión; local no construido para habitación ocupado; vivienda móvil ocupada (casa rodante, barco, carpa u otra).

⁽²⁾ Las Islas Malvinas, Georgias del Sur, Sandwich del Sur y los espacios marítimos circundantes forman parte integrante del territorio nacional argentino. Debido a que dichos territorios se encuentran sometidos a la ocupación ilegal del Reino Unido de Gran Bretaña e Irlanda del Norte, la República Argentina se vio impedida de llevar a cabo el Censo 2022 en esa área. Estas islas pertenecen al departamento Islas del Atlántico Sur. Del departamento Antártida Argentina fueron censadas las bases antárticas permanentes que pertenecen a la República Argentina.

Fuente: INDEC, Censo Nacional de Población, Hogares y Viviendas 2022. Resultados definitivos.

Cuadro 3 Total del país. Viviendas particulares, por condición de ocupación y tipo de vivienda de las viviendas particulares ocupadas, según jurisdicción. Año 2022

Jurisdicción	Total de viviendas particulares	Total de viviendas particulares ocupadas	Viviendas particulares ocupadas que son departamento o casa	Viviendas particulares ocupadas que son rancho o casilla	Otras viviendas particulares ocupadas	Total de viviendas particulares no ocupadas
Total	17.783.029	15.699.016	15.120.497	352.531	225.988	2.084.013
Ciudad Autónoma de Buenos Aires	1.614.354	1.391.258	1.339.671	6.273	45.314	223.096
Buenos Aires	6.745.665	5.970.702	5.774.684	131.211	64.807	774.963
24 partidos del Gran Buenos Aires	3.813.338	3.559.687	3.437.490	77.932	44.265	253.651
Resto de partidos de la provincia de Buenos Aires	2.932.327	2.411.015	2.337.194	53.279	20.542	521.312
Catamarca	156.168	131.978	128.381	1.988	1.609	24.190
Chaco	411.116	368.728	344.602	19.021	5.105	42.388
Chubut	240.945	213.317	207.576	2.416	3.325	27.628
Córdoba	1.614.694	1.378.237	1.356.699	9.715	11.823	236.457
Corrientes	408.470	370.958	344.205	18.093	8.660	37.512
Entre Ríos	557.956	494.473	477.920	12.094	4.459	63.483
Formosa	218.558	194.689	178.539	9.452	6.698	23.869
Jujuy	266.244	238.141	224.098	6.870	7.173	28.103
La Pampa	164.268	140.879	139.460	459	960	23.389
La Rioja	148.070	124.149	118.025	4.871	1.253	23.921
Mendoza	701.357	639.467	622.359	10.213	6.895	61.890
Misiones	464.102	420.101	398.039	14.485	7.577	44.001
Neuquén	283.756	254.545	245.116	4.775	4.654	29.211
Río Negro	307.730	276.371	268.171	4.982	3.218	31.359
Salta	457.992	404.504	366.337	25.969	12.198	53.488
San Juan	263.402	241.436	228.795	9.827	2.814	21.966
San Luis	204.364	182.886	177.602	2.225	3.059	21.478
Santa Cruz	134.840	118.047	113.881	1.672	2.494	16.793
Santa Fe	1.450.807	1.273.460	1.244.667	17.764	11.029	177.347
Santiago del Estero	345.428	311.361	291.011	16.856	3.494	34.067
Tierra del Fuego, Antártida e Islas del Atlántico Sur ⁽¹⁾	69.757	65.535	58.348	5.913	1.274	4.222
Tucumán	552.986	493.794	472.311	15.387	6.096	59.192

⁽¹⁾ Las Islas Malvinas, Georgias del Sur, Sandwich del Sur y los espacios marítimos circundantes forman parte integrante del territorio nacional argentino. Debido a que dichos territorios se encuentran sometidos a la ocupación ilegal del Reino Unido de Gran Bretaña e Irlanda del Norte, la República Argentina se vio impedida de llevar a cabo el Censo 2022 en esa área. Estas islas pertenecen al departamento Islas del Atlántico Sur. Del departamento Antártida Argentina fueron censadas las bases antárticas permanentes que pertenecen a la República Argentina.

Fuente: INDEC, Censo Nacional de Población, Hogares y Viviendas 2022. Resultados definitivos.

Indicadores seleccionados de las condiciones habitacionales de las viviendas

Otras viviendas particulares no ocupadas: se usa como oficina, consultorio o comercio; está en construcción; habitualmente viven personas pero no se encontraban presentes al momento de pasar el censista, y otra situación diferente a las anteriores.

Viviendas particulares no ocupadas de uso para vacaciones, fin de semana, como segunda residencia u otro uso temporal: no hay personas que residan habitualmente de manera permanente.

Viviendas particulares no ocupadas en alquiler o venta: no hay personas presentes y la vivienda se ofrece en alquiler o venta.

Otras viviendas particulares ocupadas: pieza ocupada en inquilinato, hotel familiar o pensión; local no construido para habitación ocupado y vivienda móvil ocupada (casa rodante, barco, carpa u otra)

Viviendas particulares ocupadas tipo departamento o casa: vivienda que forman parte de un edificio o una estructura con una entrada común y viviendas con salida directa al exterior, respectivamente.

Viviendas particulares ocupadas tipo rancho o casilla: viviendas con salida directa al exterior, la primera tiene paredes de adobe, piso de tierra y techo de chapa o paja, y la segunda está. habitualmente fabricada con materiales de baja calidad o de desecho.

Nota: los resultados referidos a la existencia de servicios como, por ejemplo, el gas de red, el agua por red pública y el desagüe del inodoro a red pública (cloaca) se deben considerar con precaución cuando la cantidad de viviendas, hogares o población es escasa, debido a diferentes interpretaciones en la declaración al cuestionario del Censo 2022.

Cuadro 3.1 Ciudad Autónoma de Buenos Aires. Viviendas particulares, por condición de ocupación y tipo de vivienda de las viviendas particulares ocupadas, según comuna. Año 2022

Comuna	Total de viviendas particulares	Total de viviendas particulares ocupadas	Viviendas particulares ocupadas que son departamento o casa	Viviendas particulares ocupadas que son rancho o casita	Otras viviendas particulares ocupadas	Total de viviendas particulares no ocupadas
Total	1.614.354	1.391.258	1.339.671	6.273	45.314	223.096
Comuna 1	130.145	104.984	94.805	525	9.654	25.161
Comuna 2	107.498	83.038	81.916	224	898	24.460
Comuna 3	110.264	91.391	83.544	331	7.516	18.873
Comuna 4	100.950	90.018	83.708	547	5.763	10.932
Comuna 5	105.979	92.166	88.281	413	3.472	13.813
Comuna 6	106.669	94.566	92.274	623	1.669	12.103
Comuna 7	99.624	89.905	86.010	292	3.603	9.719
Comuna 8	73.029	69.286	65.441	733	3.112	3.743
Comuna 9	75.315	65.918	64.302	199	1.417	9.397
Comuna 10	84.220	73.305	71.466	308	1.531	10.915
Comuna 11	100.777	86.950	85.541	197	1.212	13.827
Comuna 12	120.868	107.094	105.561	479	1.054	13.774
Comuna 13	145.490	126.307	124.903	451	953	19.183
Comuna 14	150.774	126.532	124.357	530	1.645	24.242
Comuna 15	102.752	89.798	87.562	421	1.815	12.954

Notas: de acuerdo con la Ley Orgánica de Comunas, la Ciudad Autónoma de Buenos Aires está organizada en 15 unidades descentralizadas de gestión político-administrativa que, en algunos casos, abarcan más de un barrio. Cada comuna corresponde a:

Comuna 1: Retiro, San Nicolás, Puerto Madero, San Telmo, Montserrat y Constitución.

Comuna 2: Recoleta.

Comuna 3: Balvanera y San Cristóbal.

Comuna 4: La Boca, Barracas, Parque Patricios y Nueva Pompeya.

Comuna 5: Almagro y Boedo.

Comuna 6: Caballito.

Comuna 7: Flores y Parque Chacabuco.

Comuna 8: Villa Soldati, Villa Riachuelo y Villa Lugano.

Comuna 9: Liniers, Mataderos y Parque Avellaneda.

Comuna 10: Villa Real, Monte Castro, Versalles, Floresta, Vélez Sarsfield y Villa Luro.

Comuna 11: Villa General Mitre, Villa Devoto, Villa del Parque y Villa Santa Rita.

Comuna 12: Coghlan, Saavedra, Villa Urquiza y Villa Pueyrredón.

Comuna 13: Núñez, Belgrano y Colegiales.

Comuna 14: Palermo.

Comuna 15: Chacarita, Villa Crespo, La Paternal, Villa Ortúzar, Agronomía y Parque Chas.

Fuente: INDEC, Censo Nacional de Población, Hogares y Viviendas 2022. Resultados definitivos.

Cuadro 3.2 Provincia de Buenos Aires. Viviendas particulares, por condición de ocupación y tipo de vivienda de las viviendas particulares ocupadas, según partido. Año 2022

Partido	Total de viviendas particulares	Total de viviendas particulares ocupadas	Viviendas particulares ocupadas que son departamento o casa	Viviendas particulares ocupadas que son rancho o casita	Otras viviendas particulares ocupadas	Total de viviendas particulares no ocupadas
Total	6.745.665	5.970.702	5.774.684	131.211	64.807	774.963
24 partidos del Gran Buenos Aires	3.813.338	3.559.687	3.437.490	77.932	44.265	253.651
Almirante Brown	191.524	184.037	177.363	5.087	1.587	7.487
Avellaneda	145.330	133.402	130.171	1.365	1.866	11.928
Berazategui	121.114	114.468	110.399	2.888	1.181	6.646
Esteban Echeverría	114.348	106.700	103.176	1.783	1.741	7.648
Ezeiza	67.409	61.956	59.703	1.440	813	5.453
Florencio Varela	148.957	143.541	134.815	7.051	1.675	5.416
General San Martín	173.636	159.346	155.224	1.671	2.451	14.290
Hurlingham	65.615	62.380	61.056	662	662	3.235
Ituzaingó	65.342	61.513	60.557	608	348	3.829
José C. Paz	99.841	96.214	92.122	2.735	1.357	3.627
La Matanza	605.557	568.103	540.764	19.515	7.824	37.454
Lanús	181.026	165.636	162.716	1.295	1.625	15.390
Lomas de Zamora	245.682	231.233	224.706	2.996	3.531	14.449
Malvinas Argentinas	108.522	105.207	101.000	2.707	1.500	3.315
Merlo	187.239	179.416	172.426	5.406	1.584	7.823
Moreno	192.037	178.447	170.175	6.146	2.126	13.590
Morón	141.238	127.068	125.464	663	941	14.170
Quilmes	225.987	211.343	203.942	4.905	2.496	14.644
San Fernando	63.949	59.461	57.539	805	1.117	4.488
San Isidro	121.287	109.286	107.415	943	928	12.001
San Miguel	113.702	107.563	103.546	1.999	2.018	6.139
Tigre	158.895	144.863	139.175	3.498	2.190	14.032
Tres de Febrero	149.364	134.970	132.445	986	1.539	14.394
Vicente López	125.737	113.534	111.591	778	1.165	12.203
Resto de partidos de la provincia de Buenos Aires	2.932.327	2.411.015	2.337.194	53.279	20.542	521.312
Adolfo Alsina	8.840	7.161	7.077	55	29	1.679
Adolfo González Chaves	5.955	5.088	5.047	23	18	867
Alberti	5.885	4.879	4.753	61	65	1.006
Arrecifes	12.869	11.619	11.427	123	69	1.250
Ayacucho	9.864	8.275	8.172	58	45	1.589
Azul	31.590	28.074	27.440	356	278	3.516
Bahía Blanca	148.924	130.861	127.969	1.847	1.045	18.063
Balcarce	20.449	17.923	17.545	261	117	2.526
Baradero	15.305	13.540	13.130	323	87	1.765
Benito Juárez	9.358	7.995	7.893	64	38	1.363
Berisso	36.557	34.305	31.622	2.385	298	2.252
Bolívar	17.524	14.673	14.504	100	69	2.851
Bragado	19.817	17.227	16.823	172	232	2.590
Brandsen	14.675	11.300	10.798	442	60	3.375
Campana	41.628	37.072	35.741	999	332	4.556
Cañuelas	27.492	23.232	22.408	650	174	4.260
Capitán Sarmiento	6.355	5.714	5.634	38	42	641
Carlos Casares	11.259	9.156	9.021	50	85	2.103
Carlos Tejedor	5.369	4.921	4.585	277	59	448
Carmen de Areco	7.281	6.103	5.992	74	37	1.178

(continúa)

Cuadro 3.2 (continuación)

Partido	Total de viviendas particulares	Total de viviendas particulares ocupadas	Viviendas particulares ocupadas que son departamento o casa	Viviendas particulares ocupadas que son rancho o casita	Otras viviendas particulares ocupadas	Total de viviendas particulares no ocupadas
Castelli	3.988	3.524	3.409	72	43	464
Chacabuco	23.979	20.014	19.767	129	118	3.965
Chascomús	18.497	15.605	15.250	266	89	2.892
Chivilcoy	31.309	27.414	27.152	120	142	3.895
Colón	10.871	9.910	9.659	157	94	961
Coronel de Marina Leonardo Rosales	27.732	23.299	22.795	259	245	4.433
Coronel Dorrego	8.385	6.290	6.224	36	30	2.095
Coronel Pringles	11.194	9.287	9.178	62	47	1.907
Coronel Suárez	19.506	16.647	16.493	75	79	2.859
Daireaux	7.612	6.683	6.382	223	78	929
Dolores	13.445	11.459	11.192	204	63	1.986
Ensenada	24.524	22.284	20.747	1.348	189	2.240
Escobar	90.334	81.335	78.164	2.188	983	8.999
Exaltación de la Cruz	17.675	13.580	12.973	456	151	4.095
Florentino Ameghino	3.974	3.665	3.486	98	81	309
General Alvarado	28.946	16.621	16.231	276	114	12.325
General Alvear	4.561	3.905	3.876	17	12	656
General Arenales	7.496	6.402	6.352	33	17	1.094
General Belgrano	9.638	7.872	7.713	115	44	1.766
General Guido	1.547	1.208	1.156	41	11	339
General Juan Madariaga	9.204	8.200	8.070	65	65	1.004
General La Madrid	5.309	4.604	4.550	29	25	705
General Las Heras	6.868	6.160	6.007	116	37	708
General Lavalle	1.937	1.683	1.635	38	10	254
General Paz	6.704	5.215	5.052	142	21	1.489
General Pinto	5.639	4.779	4.666	59	54	860
General Pueyrredón	342.942	256.657	252.324	2.541	1.792	86.285
General Rodríguez	50.896	45.391	42.813	2.200	378	5.505
General Viamonte	8.157	7.357	6.996	279	82	800
General Villegas	14.453	12.615	12.283	192	140	1.838
Guaminí	5.721	4.641	4.589	23	29	1.080
Hipólito Yrigoyen	4.498	3.859	3.806	22	31	639
Junín	43.639	38.720	37.948	466	306	4.919
La Costa	119.430	37.246	36.366	427	453	82.184
La Plata	331.998	295.518	279.065	14.097	2.356	36.480
Laprida	5.378	4.401	4.365	13	23	977
Las Flores	11.710	10.111	9.952	85	74	1.599
Leandro N. Alem	7.519	6.565	6.515	23	27	954
Lezama	3.027	2.401	2.321	68	12	626
Lincoln	20.080	17.494	17.304	97	93	2.586
Lobería	8.073	6.808	6.753	27	28	1.265
Lobos	16.778	14.768	14.449	235	84	2.010
Luján	43.272	38.897	37.970	701	226	4.375
Magdalena	8.863	7.632	7.037	503	92	1.231
Maipú	4.893	4.380	4.271	73	36	513
Mar Chiquita	20.932	12.142	11.912	149	81	8.790
Marcos Paz	22.657	20.527	19.862	509	156	2.130

(continúa)

Cuadro 3.2 (conclusión)

Partido	Total de viviendas particulares	Total de viviendas particulares ocupadas	Viviendas particulares ocupadas que son departamento o casa	Viviendas particulares ocupadas que son rancho o casita	Otras viviendas particulares ocupadas	Total de viviendas particulares no ocupadas
Mercedes	30.091	25.927	25.375	304	248	4.164
Monte	10.536	8.708	8.544	104	60	1.828
Monte Hermoso	10.781	3.415	3.317	30	68	7.366
Navarro	8.309	6.940	6.848	41	51	1.369
Necochea	49.150	39.006	38.533	229	244	10.144
9 de Julio	22.859	19.818	19.541	193	84	3.041
Olavarría	51.319	46.012	45.340	338	334	5.307
Patagones	17.528	14.120	13.773	76	271	3.408
Pehuajó	19.352	16.938	16.580	211	147	2.414
Pellegrini	3.059	2.661	2.570	34	57	398
Pergamino	47.304	42.311	41.488	503	320	4.993
Pila	2.153	1.708	1.656	42	10	445
Pilar	137.095	124.522	119.073	3.798	1.651	12.573
Pinamar	30.563	13.943	13.523	102	318	16.620
Presidente Perón	32.339	30.127	28.339	1.502	286	2.212
Puan	8.739	7.114	6.955	114	45	1.625
Punta Indio	6.732	4.703	4.440	234	29	2.029
Ramallo	14.840	13.361	13.083	192	86	1.479
Rauch	8.010	6.344	6.242	50	52	1.666
Rivadavia	8.075	7.119	7.003	63	53	956
Rojas	11.458	9.582	9.455	65	62	1.876
Roque Pérez	6.082	5.216	5.142	33	41	866
Saavedra	10.614	9.006	8.891	35	80	1.608
Saladillo	16.309	13.438	13.302	76	60	2.871
Salliqueló	4.350	3.806	3.760	27	19	544
Salto	15.381	13.994	13.666	181	147	1.387
San Andrés de Giles	10.988	9.304	9.106	142	56	1.684
San Antonio de Areco	10.537	9.344	9.201	63	80	1.193
San Cayetano	4.635	3.505	3.431	46	28	1.130
San Nicolás	59.734	56.465	54.660	1.202	603	3.269
San Pedro	26.093	23.715	23.039	484	192	2.378
San Vicente	34.942	30.466	28.143	2.099	224	4.476
Suipacha	4.943	4.211	4.160	27	24	732
Tandil	64.951	57.721	56.728	539	454	7.230
Tapalqué	4.644	3.975	3.930	33	12	669
Tordillo	1.090	918	887	16	15	172
Tornquist	8.187	5.815	5.740	32	43	2.372
Trenque Lauquen	21.539	18.576	18.286	182	108	2.963
Tres Arroyos	33.768	24.859	24.621	103	135	8.909
Tres Lomas	4.116	3.499	3.439	29	31	617
25 de Mayo	15.449	13.491	13.232	165	94	1.958
Villa Gesell	28.655	14.118	13.644	220	254	14.537
Villarino	13.528	11.778	11.313	116	349	1.750
Zárate	48.714	44.523	42.534	1.492	497	4.191

Fuente: INDEC, Censo Nacional de Población, Hogares y Viviendas 2022. Resultados definitivos.

Cuadro 3.3 Provincia de Catamarca. Viviendas particulares, por condición de ocupación y tipo de vivienda de las viviendas particulares ocupadas, según departamento. Año 2022

Departamento	Total de viviendas particulares	Total de viviendas particulares ocupadas	Viviendas particulares ocupadas que son departamento o casa	Viviendas particulares ocupadas que son rancho o casita	Otras viviendas particulares ocupadas	Total de viviendas particulares no ocupadas
Total	156.168	131.978	128.381	1.988	1.609	24.190
Ambato	3.949	1.714	1.676	27	11	2.235
Ancasti	1.427	1.062	1.032	22	8	365
Andalgalá	7.574	5.932	5.811	64	57	1.642
Antofagasta de la Sierra	971	612	590	9	13	359
Belén	11.609	9.372	9.124	138	110	2.237
Capayán	7.312	5.664	5.474	119	71	1.648
Capital	63.346	58.382	57.090	539	753	4.964
El Alto	2.137	1.448	1.396	42	10	689
Fray Mamerto Esquiú	4.678	4.139	4.066	57	16	539
La Paz	9.770	8.196	7.765	322	109	1.574
Paclín	2.646	1.473	1.422	33	18	1.173
Pomán	4.597	3.729	3.583	98	48	868
Santa María	10.370	8.264	7.945	197	122	2.106
Santa Rosa	4.646	4.098	3.962	80	56	548
Tinogasta	9.877	7.753	7.516	133	104	2.124
Valle Viejo	11.259	10.140	9.929	108	103	1.119

Fuente: INDEC, Censo Nacional de Población, Hogares y Viviendas 2022. Resultados definitivos.

Cuadro 3.4 Provincia del Chaco. Viviendas particulares, por condición de ocupación y tipo de vivienda de las viviendas particulares ocupadas, según departamento. Año 2022

Departamento	Total de viviendas particulares	Total de viviendas particulares ocupadas	Viviendas particulares ocupadas que son departamento o casa	Viviendas particulares ocupadas que son rancho o casita	Otras viviendas particulares ocupadas	Total de viviendas particulares no ocupadas
Total	411.116	368.728	344.602	19.021	5.105	42.388
Almirante Brown	14.389	11.250	9.903	1.225	122	3.139
Bermejo	10.427	9.376	8.993	201	182	1.051
Chacabuco	12.899	11.336	10.982	242	112	1.563
Comandante Fernández	37.317	33.434	30.968	2.113	353	3.883
12 de Octubre	8.209	7.427	6.395	892	140	782
2 de Abril	3.648	2.951	2.829	71	51	697
Fray Justo Santa María de Oro	4.098	3.609	3.446	58	105	489
General Belgrano	4.378	3.833	3.460	346	27	545
General Donovan	5.444	4.828	4.668	69	91	616
General Güemes	25.999	22.142	18.258	3.529	355	3.857
Independencia	7.521	6.537	5.373	1.092	72	984
Libertad	4.670	4.331	4.151	136	44	339
Libertador General San Martín	22.691	20.984	19.087	1.552	345	1.707
Maipú	9.568	8.301	7.196	995	110	1.267
Mayor Luis J. Fontana	22.184	19.977	19.503	225	249	2.207
9 de Julio	11.524	9.714	9.412	182	120	1.810
O'Higgins	7.561	6.531	5.717	721	93	1.030
Presidencia de la Plaza	5.098	4.350	4.028	221	101	748
1° de Mayo	5.693	4.791	4.604	108	79	902
Quitilipi	11.476	10.239	9.354	743	142	1.237
San Fernando	150.375	140.166	135.208	3.060	1.898	10.209
San Lorenzo	6.221	5.301	4.984	238	79	920
Sargento Cabral	6.942	6.206	5.985	126	95	736
Tapenagá	1.560	1.337	1.244	69	24	223
25 de Mayo	11.224	9.777	8.854	807	116	1.447

Fuente: INDEC, Censo Nacional de Población, Hogares y Viviendas 2022. Resultados definitivos.

Cuadro 3.5 Provincia del Chubut. Viviendas particulares, por condición de ocupación y tipo de vivienda de las viviendas particulares ocupadas, según departamento. Año 2022

Departamento	Total de viviendas particulares	Total de viviendas particulares ocupadas	Viviendas particulares ocupadas que son departamento o casa	Viviendas particulares ocupadas que son rancho o casita	Otras viviendas particulares ocupadas	Total de viviendas particulares no ocupadas
Total	240.945	213.317	207.576	2.416	3.325	27.628
Biedma	40.705	36.528	35.611	359	558	4.177
Cushamen	13.230	11.051	10.633	304	114	2.179
Escalante	83.046	74.644	72.259	907	1.478	8.402
Florentino Ameghino	839	694	680	2	12	145
Futaleufú	20.845	19.067	18.522	297	248	1.778
Gaiman	5.103	4.511	4.407	59	45	592
Gastre	763	531	509	20	2	232
Languiñeo	1.610	1.172	1.134	29	9	438
Mártires	403	337	326	7	4	66
Paso de Indios	992	767	743	16	8	225
Rawson	60.716	53.419	52.425	309	685	7.297
Río Senguer	2.994	2.471	2.409	19	43	523
Sarmiento	5.695	5.046	4.912	49	85	649
Tehuelches	3.079	2.390	2.333	27	30	689
Telsen	925	689	673	12	4	236

Fuente: INDEC, Censo Nacional de Población, Hogares y Viviendas 2022. Resultados definitivos.

Cuadro 3.6 Provincia de Córdoba. Viviendas particulares, por condición de ocupación y tipo de vivienda de las viviendas particulares ocupadas, según departamento. Año 2022

Departamento	Total de viviendas particulares	Total de viviendas particulares ocupadas	Viviendas particulares ocupadas que son departamento o casa	Viviendas particulares ocupadas que son rancho o casita	Otras viviendas particulares ocupadas	Total de viviendas particulares no ocupadas
Total	1.614.694	1.378.237	1.356.699	9.715	11.823	236.457
Calamuchita	44.100	27.872	27.061	467	344	16.228
Capital	612.979	545.786	536.490	3.745	5.551	67.193
Colón	107.293	96.466	94.759	888	819	10.827
Cruz del Eje	24.324	21.155	20.714	251	190	3.169
General Roca	15.944	13.506	13.342	64	100	2.438
General San Martín	67.968	57.410	56.583	429	398	10.558
Ischilín	14.206	11.466	11.309	73	84	2.740
Juárez Celman	27.985	24.836	24.512	107	217	3.149
Marcos Juárez	49.321	41.670	41.277	187	206	7.651
Minas	2.535	1.797	1.728	61	8	738
Pocho	2.787	1.876	1.802	63	11	911
Presidente Roque Sáenz Peña	16.458	14.091	13.949	56	86	2.367
Punilla	107.295	81.727	80.222	739	766	25.568
Río Cuarto	125.983	105.039	104.114	355	570	20.944
Río Primero	22.276	19.053	18.490	316	247	3.223
Río Seco	6.485	5.073	4.925	84	64	1.412
Río Segundo	45.209	40.144	39.735	168	241	5.065
San Alberto	19.325	14.419	14.119	129	171	4.906
San Javier	28.967	22.577	22.111	276	190	6.390
San Justo	96.654	84.866	83.974	278	614	11.788
Santa María	58.796	46.153	45.457	402	294	12.643
Sobremonte	1.988	1.497	1.465	17	15	491
Tercero Arriba	51.282	44.901	44.478	190	233	6.381
Totoral	9.066	7.448	7.314	52	82	1.618
Tulumba	7.049	5.100	4.978	66	56	1.949
Unión	48.419	42.309	41.791	252	266	6.110

Fuente: INDEC, Censo Nacional de Población, Hogares y Viviendas 2022. Resultados definitivos.

Cuadro 3.7 Provincia de Corrientes. Viviendas particulares, por condición de ocupación y tipo de vivienda de las viviendas particulares ocupadas, según departamento. Año 2022

Departamento	Total de viviendas particulares	Total de viviendas particulares ocupadas	Viviendas particulares ocupadas que son departamento o casa	Viviendas particulares ocupadas que son rancho o casita	Otras viviendas particulares ocupadas	Total de viviendas particulares no ocupadas
Total	408.470	370.958	344.205	18.093	8.660	37.512
Bella Vista	14.400	13.379	12.364	765	250	1.021
Berón de Astrada	1.263	950	904	34	12	313
Capital	144.213	134.123	126.799	2.964	4.360	10.090
Concepción	8.095	7.474	5.515	1.794	165	621
Curuzú Cuatía	18.072	16.378	15.728	403	247	1.694
Empedrado	6.377	5.520	5.044	421	55	857
Esquina	12.511	11.439	10.310	907	222	1.072
General Alvear	3.337	3.020	2.828	140	52	317
General Paz	6.292	5.469	4.946	394	129	823
Goya	35.324	32.782	30.134	2.085	563	2.542
Itatí	3.932	3.644	3.510	61	73	288
Ituzaingó	14.754	12.227	11.178	814	235	2.527
Lavalle	11.886	11.393	9.233	1.860	300	493
Mburucuyá	4.511	3.775	3.438	259	78	736
Mercedes	16.616	15.249	14.636	282	331	1.367
Monte Caseros	15.404	14.360	13.462	620	278	1.044
Paso de los Libres	18.786	17.583	16.596	791	196	1.203
Saladas	8.780	8.254	6.970	1.063	221	526
San Cosme	10.584	6.318	6.088	130	100	4.266
San Luis del Palmar	6.777	6.078	5.547	394	137	699
San Martín	5.662	4.910	4.648	182	80	752
San Miguel	4.141	3.705	3.233	414	58	436
San Roque	7.297	6.706	6.325	241	140	591
Santo Tomé	25.929	22.989	21.675	984	330	2.940
Sauce	3.527	3.233	3.094	91	48	294

Fuente: INDEC, Censo Nacional de Población, Hogares y Viviendas 2022. Resultados definitivos.

Cuadro 3.8 Provincia de Entre Ríos. Viviendas particulares, por condición de ocupación y tipo de vivienda de las viviendas particulares ocupadas, según departamento. Año 2022

Departamento	Total de viviendas particulares	Total de viviendas particulares ocupadas	Viviendas particulares ocupadas que son departamento o casa	Viviendas particulares ocupadas que son rancho o casita	Otras viviendas particulares ocupadas	Total de viviendas particulares no ocupadas
Total	557.956	494.473	477.920	12.094	4.459	63.483
Colón	31.367	27.437	26.817	389	231	3.930
Concordia	69.550	63.827	57.909	5.229	689	5.723
Diamante	23.342	19.464	19.190	129	145	3.878
Federación	28.329	25.904	25.127	460	317	2.425
Federal	11.115	9.867	9.556	210	101	1.248
Feliciano	5.897	5.287	5.067	171	49	610
Galeguay	23.205	20.150	19.738	284	128	3.055
Galeguaychú	51.370	45.103	44.216	564	323	6.267
Islas del Ibicuy	5.964	4.620	4.133	430	57	1.344
La Paz	26.531	24.104	23.311	554	239	2.427
Nogoyá	17.244	14.933	14.634	183	116	2.311
Paraná	155.999	139.631	137.068	1.325	1.238	16.368
San Salvador	7.717	7.054	6.847	134	73	663
Tala	13.226	11.215	10.898	201	116	2.011
Uruguay	48.445	42.629	41.131	1.163	335	5.816
Victoria	17.464	14.240	13.813	279	148	3.224
Villaguay	21.191	19.008	18.465	389	154	2.183

Fuente: INDEC, Censo Nacional de Población, Hogares y Viviendas 2022. Resultados definitivos.

Cuadro 3.9 Provincia de Formosa. Viviendas particulares, por condición de ocupación y tipo de vivienda de las viviendas particulares ocupadas, según departamento. Año 2022

Departamento	Total de viviendas particulares	Total de viviendas particulares ocupadas	Viviendas particulares ocupadas que son departamento o casa	Viviendas particulares ocupadas que son rancho o casita	Otras viviendas particulares ocupadas	Total de viviendas particulares no ocupadas
Total	218.558	194.689	178.539	9.452	6.698	23.869
Bermejo	5.817	4.882	3.802	994	86	935
Formosa	96.628	86.681	81.660	1.423	3.598	9.947
Laishi	7.728	6.308	5.841	269	198	1.420
Matacos	5.955	5.058	4.450	432	176	897
Patiño	31.171	27.314	24.646	1.647	1.021	3.857
Pilagás	7.159	6.206	5.777	299	130	953
Pilcomayo	32.167	29.577	27.314	1.434	829	2.590
Pirané	27.126	24.016	22.793	636	587	3.110
Ramón Lista	4.807	4.647	2.256	2.318	73	160

Fuente: INDEC, Censo Nacional de Población, Hogares y Viviendas 2022. Resultados definitivos.

Cuadro 3.10 Provincia de Jujuy. Viviendas particulares, por condición de ocupación y tipo de vivienda de las viviendas particulares ocupadas, según departamento. Año 2022

Departamento	Total de viviendas particulares	Total de viviendas particulares ocupadas	Viviendas particulares ocupadas que son departamento o casa	Viviendas particulares ocupadas que son rancho o casita	Otras viviendas particulares ocupadas	Total de viviendas particulares no ocupadas
Total	266.244	238.141	224.098	6.870	7.173	28.103
Cochinoca	6.190	4.678	4.286	214	178	1.512
Dr. Manuel Belgrano	104.549	97.258	92.530	1.623	3.105	7.291
El Carmen	35.763	32.584	30.293	848	1.443	3.179
Humahuaca	8.648	6.245	5.851	231	163	2.403
Ledesma	29.326	27.033	25.142	1.363	528	2.293
Palpalá	20.534	18.778	17.751	428	599	1.756
Rinconada	998	682	608	55	19	316
San Antonio	2.778	2.039	1.913	79	47	739
San Pedro	28.629	26.046	24.932	771	343	2.583
Santa Bárbara	6.818	5.874	5.200	566	108	944
Santa Catalina	1.135	827	655	146	26	308
Susques	1.509	1.079	985	69	25	430
Tilcara	6.573	4.853	4.596	111	146	1.720
Tumbaya	2.067	1.670	1.535	79	56	397
Valle Grande	1.684	891	767	105	19	793
Yavi	9.043	7.604	7.054	182	368	1.439

Fuente: INDEC, Censo Nacional de Población, Hogares y Viviendas 2022. Resultados definitivos.

Cuadro 3.11 Provincia de La Pampa. Viviendas particulares, por condición de ocupación y tipo de vivienda de las viviendas particulares ocupadas, según departamento. Año 2022

Departamento	Total de viviendas particulares	Total de viviendas particulares ocupadas	Viviendas particulares ocupadas que son departamento o casa	Viviendas particulares ocupadas que son rancho o casita	Otras viviendas particulares ocupadas	Total de viviendas particulares no ocupadas
Total	164.268	140.879	139.460	459	960	23.389
Atreucó	5.377	4.515	4.472	17	26	862
Caleu Caleu	1.247	955	940	3	12	292
Capital	53.944	47.727	47.295	96	336	6.217
Catriló	3.716	3.067	3.022	22	23	649
Chalileo	1.238	1.110	1.096	9	5	128
Chapaleufú	5.508	4.737	4.681	22	34	771
Chical Co	705	539	527	6	6	166
Conhelo	7.323	6.138	6.089	16	33	1.185
Curacó	708	459	450	5	4	249
Guatraché	4.757	3.919	3.877	26	16	838
Hucal	4.314	3.432	3.387	24	21	882
Lihuel Calel	436	178	178	-	-	258
Limay Mahuida	291	187	184	2	1	104
Loventué	4.563	3.640	3.598	19	23	923
Maracó	30.430	26.643	26.436	44	163	3.787
Puelén	4.570	4.069	3.989	37	43	501
Quemú Quemú	3.771	3.357	3.309	22	26	414
Rancul	5.214	4.151	4.104	19	28	1.063
Realicó	7.748	6.715	6.655	15	45	1.033
Toay	7.466	6.387	6.293	27	67	1.079
Trenel	2.862	2.248	2.228	11	9	614
Utracán	8.080	6.706	6.650	17	39	1.374

Fuente: INDEC, Censo Nacional de Población, Hogares y Viviendas 2022. Resultados definitivos.

Cuadro 3.12 Provincia de La Rioja. Viviendas particulares, por condición de ocupación y tipo de vivienda de las viviendas particulares ocupadas, según departamento. Año 2022

Departamento	Total de viviendas particulares	Total de viviendas particulares ocupadas	Viviendas particulares ocupadas que son departamento o casa	Viviendas particulares ocupadas que son rancho o casita	Otras viviendas particulares ocupadas	Total de viviendas particulares no ocupadas
Total	148.070	124.149	118.025	4.871	1.253	23.921
Arauco	6.661	5.149	4.947	147	55	1.512
Ángel Vicente Peñaloza	1.342	998	880	107	11	344
Capital	78.361	68.812	65.830	2.328	654	9.549
Castro Barros	2.718	1.906	1.808	70	28	812
Chamical	6.412	5.240	4.815	372	53	1.172
Chilecito	20.690	18.223	17.328	659	236	2.467
Famatina	3.203	2.380	2.166	196	18	823
General Belgrano	3.312	2.598	2.431	149	18	714
General Felipe Varela	4.613	3.642	3.432	178	32	971
General Juan Facundo Quiroga	1.636	1.263	1.138	113	12	373
General Lamadrid	782	607	588	17	2	175
General Ortiz de Ocampo	3.124	2.567	2.434	118	15	557
General San Martín	2.033	1.573	1.532	24	17	460
Independencia	963	731	664	64	3	232
Rosario Vera Peñaloza	6.979	5.232	5.066	90	76	1.747
San Blas de los Sauces	2.087	1.425	1.310	108	7	662
Sanagasta	1.934	876	808	58	10	1.058
Vinchina	1.220	927	848	73	6	293

Fuente: INDEC, Censo Nacional de Población, Hogares y Viviendas 2022. Resultados definitivos.

Cuadro 3.13 Provincia de Mendoza. Viviendas particulares, por condición de ocupación y tipo de vivienda de las viviendas particulares ocupadas, según departamento. Año 2022

Departamento	Total de viviendas particulares	Total de viviendas particulares ocupadas	Viviendas particulares ocupadas que son departamento o casa	Viviendas particulares ocupadas que son rancho o casita	Otras viviendas particulares ocupadas	Total de viviendas particulares no ocupadas
Total	701.357	639.467	622.359	10.213	6.895	61.890
Capital	58.068	47.889	46.687	405	797	10.179
General Alvear	19.676	17.908	17.445	309	154	1.768
Godoy Cruz	71.705	66.336	65.372	544	420	5.369
Guaymallén	107.311	100.130	97.719	1.422	989	7.181
Junín	14.836	13.929	13.578	189	162	907
La Paz	4.356	3.844	3.776	38	30	512
Las Heras	72.568	68.309	65.978	1.761	570	4.259
Lavalle	14.872	13.502	12.809	603	90	1.370
Luján de Cuyo	58.460	51.467	50.073	831	563	6.993
Maipú	67.493	63.535	61.880	952	703	3.958
Malargüe	12.352	10.931	10.730	114	87	1.421
Rivadavia	20.909	19.615	19.280	211	124	1.294
San Carlos	13.506	12.351	11.894	217	240	1.155
San Martín	44.475	41.476	40.353	646	477	2.999
San Rafael	81.285	71.698	69.805	1.175	718	9.587
Santa Rosa	6.483	5.900	5.767	81	52	583
Tunuyán	19.769	18.332	17.437	544	351	1.437
Tupungato	13.233	12.315	11.776	171	368	918

Fuente: INDEC, Censo Nacional de Población, Hogares y Viviendas 2022. Resultados definitivos.

Cuadro 3.14 Provincia de Misiones. Viviendas particulares, por condición de ocupación y tipo de vivienda de las viviendas particulares ocupadas, según departamento. Año 2022

Departamento	Total de viviendas particulares	Total de viviendas particulares ocupadas	Viviendas particulares ocupadas que son departamento o casa	Viviendas particulares ocupadas que son rancho o casita	Otras viviendas particulares ocupadas	Total de viviendas particulares no ocupadas
Total	464.102	420.101	398.039	14.485	7.577	44.001
Apóstoles	18.012	16.038	14.544	1.286	208	1.974
Caingúas	21.484	19.310	18.350	666	294	2.174
Candelaria	12.902	11.317	10.691	465	161	1.585
Capital	143.456	132.581	126.652	2.788	3.141	10.875
Concepción	3.667	3.205	2.874	295	36	462
Eldorado	32.618	30.607	29.132	907	568	2.011
General Manuel Belgrano	16.475	14.348	13.605	540	203	2.127
Guaraní	28.156	24.916	23.527	1.110	279	3.240
Iguazú	34.882	31.622	29.742	1.138	742	3.260
Leandro N. Alem	18.873	16.925	16.124	569	232	1.948
Libertador General San Martín	19.451	17.456	16.412	814	230	1.995
Montecarlo	13.718	12.562	12.029	346	187	1.156
Oberá	44.617	40.443	38.212	1.560	671	4.174
San Ignacio	23.126	20.650	19.369	970	311	2.476
San Javier	8.624	7.541	7.101	349	91	1.083
San Pedro	11.791	10.410	9.849	428	133	1.381
25 de Mayo	12.250	10.170	9.826	254	90	2.080

Fuente: INDEC, Censo Nacional de Población, Hogares y Viviendas 2022. Resultados definitivos.

Cuadro 3.15 Provincia del Neuquén. Viviendas particulares, por condición de ocupación y tipo de vivienda de las viviendas particulares ocupadas, según departamento. Año 2022

Departamento	Total de viviendas particulares	Total de viviendas particulares ocupadas	Viviendas particulares ocupadas que son departamento o casa	Viviendas particulares ocupadas que son rancho o casita	Otras viviendas particulares ocupadas	Total de viviendas particulares no ocupadas
Total	283.756	254.545	245.116	4.775	4.654	29.211
Aluminé	5.086	3.648	3.434	128	86	1.438
Añelo	7.623	6.042	5.303	424	315	1.581
Catán Lil	1.003	878	825	44	9	125
Chos Malal	7.332	6.849	6.620	84	145	483
Collón Curá	1.937	1.712	1.651	26	35	225
Confluencia	184.001	168.827	163.396	2.641	2.790	15.174
Huiliches	7.616	6.949	6.566	257	126	667
Lácar	17.076	14.860	14.411	206	243	2.216
Loncopué	3.022	2.590	2.492	53	45	432
Los Lagos	6.607	5.880	5.667	100	113	727
Minas	4.262	3.541	3.415	64	62	721
Norquín	2.811	2.061	1.962	61	38	750
Pehuenches	12.302	10.427	10.025	165	237	1.875
Picún Leufú	2.629	1.875	1.810	31	34	754
Picunches	3.587	2.940	2.818	50	72	647
Zapala	16.862	15.466	14.721	441	304	1.396

Fuente: INDEC, Censo Nacional de Población, Hogares y Viviendas 2022. Resultados definitivos.

Cuadro 3.16 Provincia de Río Negro. Viviendas particulares, por condición de ocupación y tipo de vivienda de las viviendas particulares ocupadas, según departamento. Año 2022

Departamento	Total de viviendas particulares	Total de viviendas particulares ocupadas	Viviendas particulares ocupadas que son departamento o casa	Viviendas particulares ocupadas que son rancho o casita	Otras viviendas particulares ocupadas	Total de viviendas particulares no ocupadas
Total	307.730	276.371	268.171	4.982	3.218	31.359
Adolfo Alsina	26.968	24.022	23.430	309	283	2.946
Avellaneda	16.581	14.850	14.539	100	211	1.731
Bariloche	69.354	62.501	59.563	2.169	769	6.853
Conesa	3.139	2.695	2.641	33	21	444
El Cuy	3.149	2.623	2.511	70	42	526
General Roca	148.044	137.275	133.814	1.934	1.527	10.769
9 de Julio	2.346	1.440	1.397	26	17	906
Norquinco	832	596	576	13	7	236
Pichi Mahuida	7.256	6.225	6.163	21	41	1.031
Pilcaniyeu	4.015	3.560	3.432	103	25	455
San Antonio	17.410	13.044	12.779	96	169	4.366
Valcheta	1.843	1.616	1.581	20	15	227
25 de Mayo	6.793	5.924	5.745	88	91	869

Fuente: INDEC, Censo Nacional de Población, Hogares y Viviendas 2022. Resultados definitivos.

Cuadro 3.17 Provincia de Salta. Viviendas particulares, por condición de ocupación y tipo de vivienda de las viviendas particulares ocupadas, según departamento. Año 2022

Departamento	Total de viviendas particulares	Total de viviendas particulares ocupadas	Viviendas particulares ocupadas que son departamento o casa	Viviendas particulares ocupadas que son rancho o casita	Otras viviendas particulares ocupadas	Total de viviendas particulares no ocupadas
Total	457.992	404.504	366.337	25.969	12.198	53.488
Anta	20.618	18.620	16.060	2.112	448	1.998
Cachi	3.800	2.625	2.428	110	87	1.175
Cafayate	5.973	5.015	4.643	132	240	958
Capital	200.640	182.329	172.236	3.652	6.441	18.311
Cerrillos	16.820	14.721	13.299	964	458	2.099
Chicoana	7.615	6.519	5.837	375	307	1.096
General Güemes	16.834	15.062	14.172	464	426	1.772
General José de San Martín	55.341	48.977	41.649	6.331	997	6.364
Guachipas	1.412	1.077	983	77	17	335
Iruya	2.477	1.733	1.520	149	64	744
La Caldera	4.991	3.920	3.531	314	75	1.071
La Candelaria	2.474	2.113	1.954	107	52	361
La Poma	694	528	483	29	16	166
La Viña	3.267	2.580	2.361	145	74	687
Los Andes	2.350	1.757	1.601	70	86	593
Metán	15.412	13.375	12.170	941	264	2.037
Molinos	1.899	1.490	1.352	116	22	409
Orán	47.407	42.605	37.097	4.475	1.033	4.802
Rivadavia	12.480	10.582	6.433	3.984	165	1.898
Rosario de la Frontera	11.546	10.151	9.643	332	176	1.395
Rosario de Lerma	16.670	13.621	12.455	610	556	3.049
San Carlos	2.967	2.262	1.891	296	75	705
Santa Victoria	4.305	2.842	2.539	184	119	1.463

Fuente: INDEC, Censo Nacional de Población, Hogares y Viviendas 2022. Resultados definitivos.

Cuadro 3.18 Provincia de San Juan. Viviendas particulares, por condición de ocupación y tipo de vivienda de las viviendas particulares ocupadas, según departamento. Año 2022

Departamento	Total de viviendas particulares	Total de viviendas particulares ocupadas	Viviendas particulares ocupadas que son departamento o casa	Viviendas particulares ocupadas que son rancho o casita	Otras viviendas particulares ocupadas	Total de viviendas particulares no ocupadas
Total	263.402	241.436	228.795	9.827	2.814	21.966
Albardón	9.518	8.721	8.262	337	122	797
Angaco	3.190	2.880	2.632	224	24	310
Calingasta	4.038	3.234	3.075	120	39	804
Capital	47.613	41.315	40.391	446	478	6.298
Caucete	12.887	12.194	10.877	1.146	171	693
Chimbas	29.069	28.146	27.194	646	306	923
Iglesia	3.720	2.581	2.446	100	35	1.139
Jáchal	9.283	7.508	7.146	295	67	1.775
9 de Julio	3.537	3.364	3.068	263	33	173
Pocito	21.041	19.979	18.213	1.570	196	1.062
Rawson	41.458	39.312	37.644	1.165	503	2.146
Rivadavia	31.904	30.601	29.247	1.086	268	1.303
San Martín	4.199	3.958	3.568	339	51	241
Santa Lucía	19.294	18.321	17.475	589	257	973
Sarmiento	8.254	7.352	6.759	451	142	902
Ullum	2.304	1.881	1.698	172	11	423
Valle Fértil	3.799	2.773	2.680	64	29	1.026
25 de Mayo	5.861	5.411	4.643	718	50	450
Zonda	2.433	1.905	1.777	96	32	528

Fuente: INDEC, Censo Nacional de Población, Hogares y Viviendas 2022. Resultados definitivos.

Cuadro 3.19 Provincia de San Luis. Viviendas particulares, por condición de ocupación y tipo de vivienda de las viviendas particulares ocupadas, según departamento. Año 2022

Departamento	Total de viviendas particulares	Total de viviendas particulares ocupadas	Viviendas particulares ocupadas que son departamento o casa	Viviendas particulares ocupadas que son rancho o casita	Otras viviendas particulares ocupadas	Total de viviendas particulares no ocupadas
Total	204.364	182.886	177.602	2.225	3.059	21.478
Ayacucho	9.417	7.940	7.564	165	211	1.477
Belgrano	2.975	1.972	1.889	49	34	1.003
Chacabuco	10.305	9.391	9.082	125	184	914
Coronel Pringles	7.844	5.727	5.537	85	105	2.117
General Pedernera	55.339	50.249	49.290	321	638	5.090
Gobernador Dupuy	5.469	4.751	4.561	116	74	718
Juan Martín de Pueyrredón	93.144	85.976	83.311	1.120	1.545	7.168
Junín	17.658	15.148	14.766	132	250	2.510
Libertador General San Martín	2.213	1.732	1.602	112	18	481

Fuente: INDEC, Censo Nacional de Población, Hogares y Viviendas 2022. Resultados definitivos.

Cuadro 3.20 Provincia de Santa Cruz. Viviendas particulares, por condición de ocupación y tipo de vivienda de las viviendas particulares ocupadas, según departamento. Año 2022

Departamento	Total de viviendas particulares	Total de viviendas particulares ocupadas	Viviendas particulares ocupadas que son departamento o casa	Viviendas particulares ocupadas que son rancho o casita	Otras viviendas particulares ocupadas	Total de viviendas particulares no ocupadas
Total	134.840	118.047	113.881	1.672	2.494	16.793
Corpen Aike	6.197	5.491	5.328	46	117	706
Deseado	49.464	43.727	42.275	436	1.016	5.737
Güer Aike	54.818	48.110	46.491	815	804	6.708
Lago Argentino	11.008	9.407	8.890	211	306	1.601
Lago Buenos Aires	5.349	4.556	4.425	27	104	793
Magallanes	5.376	4.551	4.353	117	81	825
Río Chico	2.628	2.205	2.119	20	66	423

Fuente: INDEC, Censo Nacional de Población, Hogares y Viviendas 2022. Resultados definitivos.

Cuadro 3.21 Provincia de Santa Fe. Viviendas particulares, por condición de ocupación y tipo de vivienda de las viviendas particulares ocupadas, según departamento. Año 2022

Departamento	Total de viviendas particulares	Total de viviendas particulares ocupadas	Viviendas particulares ocupadas que son departamento o casa	Viviendas particulares ocupadas que son rancho o casita	Otras viviendas particulares ocupadas	Total de viviendas particulares no ocupadas
Total	1.450.807	1.273.460	1.244.667	17.764	11.029	177.347
Belgrano	19.092	17.246	16.918	100	228	1.846
Caseros	38.472	32.979	32.628	167	184	5.493
Castellanos	76.640	68.079	67.353	284	442	8.561
Constitución	36.761	32.945	32.127	461	357	3.816
Garay	10.291	8.070	7.839	148	83	2.221
General López	88.072	76.596	75.495	490	611	11.476
General Obligado	69.655	65.292	63.051	1.558	683	4.363
Iriondo	32.659	26.958	26.582	238	138	5.701
La Capital	227.968	202.886	197.451	3.436	1.999	25.082
Las Colonias	48.368	42.341	41.788	252	301	6.027
9 de Julio	12.248	10.617	10.334	153	130	1.631
Rosario	570.188	496.443	484.131	7.827	4.485	73.745
San Cristóbal	29.347	25.879	25.545	147	187	3.468
San Javier	12.932	11.180	10.555	534	91	1.752
San Jerónimo	35.041	30.106	29.446	449	211	4.935
San Justo	18.754	16.504	16.207	140	157	2.250
San Lorenzo	76.065	65.914	64.692	759	463	10.151
San Martín	27.731	25.068	24.822	118	128	2.663
Vera	20.523	18.357	17.703	503	151	2.166

Fuente: INDEC, Censo Nacional de Población, Hogares y Viviendas 2022. Resultados definitivos.

Cuadro 3.22 Provincia de Santiago del Estero. Viviendas particulares, por condición de ocupación y tipo de vivienda de las viviendas particulares ocupadas, según departamento. Año 2022

Departamento	Total de viviendas particulares	Total de viviendas particulares ocupadas	Viviendas particulares ocupadas que son departamento o casa	Viviendas particulares ocupadas que son rancho o casita	Otras viviendas particulares ocupadas	Total de viviendas particulares no ocupadas
Total	345.428	311.361	291.011	16.856	3.494	34.067
Aguirre	3.771	2.936	2.667	227	42	835
Alberdi	6.656	5.563	4.798	690	75	1.093
Atamisqui	4.622	4.018	3.647	341	30	604
Avellaneda	8.123	7.073	5.831	1.160	82	1.050
Banda	52.529	49.451	47.537	1.424	490	3.078
Belgrano	3.720	3.344	3.238	25	81	376
Capital	108.668	99.158	96.457	1.441	1.260	9.510
Choya	15.377	13.580	12.854	562	164	1.797
Copo	12.568	10.591	9.134	1.328	129	1.977
Figueroa	6.498	6.019	4.299	1.664	56	479
General Taboada	14.164	13.238	12.142	938	158	926
Guasayán	3.490	2.889	2.571	290	28	601
Jiménez	6.476	5.623	5.272	312	39	853
Juan Felipe Ibarra	6.033	5.514	4.641	836	37	519
Loreto	7.336	6.698	6.090	482	126	638
Mitre	644	501	307	191	3	143
Moreno	11.643	10.907	9.362	1.405	140	736
Ojo de Agua	5.953	4.816	4.676	104	36	1.137
Pellegrini	9.422	7.863	7.520	283	60	1.559
Quebrachos	4.007	3.659	3.251	355	53	348
Río Hondo	22.204	19.907	19.257	483	167	2.297
Rivadavia	2.095	1.808	1.764	20	24	287
Robles	16.762	15.298	14.720	424	154	1.464
Salavina	4.410	3.652	2.889	747	16	758
San Martín	3.516	3.003	2.348	634	21	513
Sarmiento	1.606	1.378	1.148	221	9	228
Silpica	3.135	2.874	2.591	269	14	261

Fuente: INDEC, Censo Nacional de Población, Hogares y Viviendas 2022. Resultados definitivos.

Cuadro 3.23 Provincia de Tierra del Fuego, Antártida e Islas del Atlántico Sur. Viviendas particulares, por condición de ocupación y tipo de vivienda de las viviendas particulares ocupadas, según departamento. Año 2022

Departamento	Total de viviendas particulares	Total de viviendas particulares ocupadas	Viviendas particulares ocupadas que son departamento o casa	Viviendas particulares ocupadas que son rancho o casita	Otras viviendas particulares ocupadas	Total de viviendas particulares no ocupadas
Total	69.757	65.535	58.348	5.913	1.274	4.222
Antártida Argentina e Islas del Atlántico Sur	///	///	///	///	///	///
Antártida Argentina	///	///	///	///	///	///
Islas del Atlántico Sur	///	///	///	///	///	///
Río Grande	36.106	34.423	29.752	4.083	588	1.683
Tolhuin	2.882	2.193	1.934	207	52	689
Ushuaia	30.769	28.919	26.662	1.623	634	1.850

Nota: las Islas Malvinas, Georgias del Sur, Sandwich del Sur y los espacios marítimos circundantes forman parte integrante del territorio nacional argentino. Debido a que dichos territorios se encuentran sometidos a la ocupación ilegal del Reino Unido de Gran Bretaña e Irlanda del Norte, la República Argentina se vio impedida de llevar a cabo el Censo 2022 en esa área. Estas islas pertenecen al departamento Islas del Atlántico Sur. Del departamento Antártida Argentina fueron censadas las bases antárticas permanentes que pertenecen a la República Argentina.

Fuente: INDEC, Censo Nacional de Población, Hogares y Viviendas 2022. Resultados definitivos.

Cuadro 3.24 Provincia de Tucumán. Viviendas particulares, por condición de ocupación y tipo de vivienda de las viviendas particulares ocupadas, según departamento. Año 2022

Departamento	Total de viviendas particulares	Total de viviendas particulares ocupadas	Viviendas particulares ocupadas que son departamento o casa	Viviendas particulares ocupadas que son rancho o casita	Otras viviendas particulares ocupadas	Total de viviendas particulares no ocupadas
Total	552.986	493.794	472.311	15.387	6.096	59.192
Burruyacú	13.954	12.113	11.416	638	59	1.841
Capital	201.355	182.042	174.888	3.975	3.179	19.313
Chicligasta	27.377	25.464	24.619	587	258	1.913
Cruz Alta	64.809	60.312	57.291	2.470	551	4.497
Famaillá	11.939	10.988	10.562	280	146	951
Graneros	5.360	4.662	4.457	161	44	698
Juan Bautista Alberdi	11.402	10.104	9.765	252	87	1.298
La Cocha	6.555	5.892	5.652	174	66	663
Leales	20.380	18.237	17.311	797	129	2.143
Lules	28.093	25.379	23.815	1.334	230	2.714
Monteros	23.471	21.206	20.644	318	244	2.265
Río Chico	19.679	17.922	17.459	361	102	1.757
Simoca	11.596	10.293	9.886	285	122	1.303
Tafí del Valle	14.275	6.750	6.451	210	89	7.525
Tafí Viejo	51.391	46.690	44.210	2.012	468	4.701
Trancas	10.402	6.701	5.816	776	109	3.701
Yerba Buena	30.948	29.039	28.069	757	213	1.909

Fuente: INDEC, Censo Nacional de Población, Hogares y Viviendas 2022. Resultados definitivos.

Glosario

Agua para beber y cocinar por red pública (agua corriente)

Refiere a la procedencia y el sistema de abastecimiento del agua que el hogar utiliza para beber y cocinar. Red pública o agua corriente es el sistema de captación, tratamiento y distribución de agua mediante una red de tuberías comunal sometida a inspección y control por las autoridades públicas. El sistema puede estar a cargo de un organismo público, una cooperativa o una empresa privada.

Agua por cañería dentro de la vivienda

Acceso al agua a través de un sistema de suministro de agua conectado a una red de tuberías por medio de la cual se distribuye el agua en el interior de la vivienda.

Celular con internet

Disponibilidad de al menos un teléfono móvil (dispositivo inalámbrico electrónico que permite tener acceso a la red de telefonía celular o móvil) con conexión a internet.

Censo

Operativo que tiene por objetivo enumerar el total de unidades o elementos que conforma una población objetivo y medir una o más características sobre ellos. Como abarca al cien por ciento de la población objeto de estudio, los resultados que se obtienen están libres de error muestral. Sin embargo, como en cualquier otra operación estadística, están presentes los errores ajenos al muestreo, tales como los de no respuesta, de cobertura, de medición, de procesamiento u otras fuentes. Un censo puede estar dirigido a personas, hogares, viviendas, empresas locales, establecimientos agropecuarios, pesqueros, mineros, entre otros.

Computadora, tablet

Disponibilidad de al menos un equipo electrónico que se utiliza para el almacenamiento y procesamiento de información (datos, palabras, imágenes, etc.).

Condición de ocupación de la vivienda

Establece si en la vivienda hay personas presentes o no al momento del censo. Las viviendas particulares se clasifican en ocupadas y desocupadas.

Desagüe del inodoro del baño a red pública

Sistema de cañerías interno que permite la canalización del arrastre de agua y la eliminación de excretas del inodoro y que enlaza con una red pública de tuberías comunal (cloaca).

Dos o más baños

Baño o letrina es el espacio cerrado, por paredes que se elevan desde el suelo hasta una altura de por lo menos dos metros, para la evacuación de la orina y las heces. Incluye los baños dentro y fuera de la vivienda.

Gas de red, garrafa o electricidad para cocinar

Combustible o fuente de energía que se utiliza con mayor frecuencia para la cocción de los alimentos, como electricidad, gas de red, gas en tubo o gas a granel (zeppelin), gas en garrafa, leña o carbón u otro (por ejemplo, alcohol).

Habitación de la vivienda particular

Refiere a los ambientes, habitaciones, dormitorios o piezas cerradas por paredes o tabiques (que se elevan desde el suelo hasta una altura de dos metros) de los que dispone el hogar, incluyendo tanto los que se utilizan o podrían utilizarse para dormir, como el comedor, el living (aunque se encuentren integrados a la cocina o cocina-comedor) y entresijos (construidos en algunas viviendas, pese a no tener alguna de las paredes señaladas en la definición).

Si hay ambientes no separados por paredes, como un comedor y un living integrados, cuentan como un ambiente.

Hogar

Persona o grupo de personas, parientes o no, que viven bajo el mismo techo y comparten los gastos de alimentación, aunque no todas aporten ingresos.

Internet

Disponibilidad de internet de banda ancha fija o alámbrica. Puede tratarse también de una conexión a través de un punto de acceso de red inalámbrica (Wi-Fi). No incluye abonos de uso exclusivo de los teléfonos celulares móviles.

Pisos con revestimiento

Los pisos son la superficie de base sólida sobre la cual se asienta la estructura de la vivienda. La referencia a “predominante” corresponde al material hallado en mayor proporción o el de mejor calidad en el caso en que existan dos tipos de materiales en la misma proporción. El revestimiento refiere a: cerámica, mosaico, baldosa, alfombra, madera, flotante, vinílico, microcemento, cemento alisando, mármol.

Resultados/Datos definitivos

Los datos que se presentan en esa instancia corresponden a la totalidad de las variables para las tres unidades de empadronamiento (población, hogares y viviendas). Esta información es definitiva porque se han completado los procesos de estructura jerárquica, evaluación de calidad, validación e imputación, elaboración de variables complejas e integración de las bases papel y digital.

Techo con revestimiento interior o cielorraso

Es el material del techo que se observa del lado de afuera de una vivienda. En los departamentos ubicados en construcciones verticales (edificios en altura), la cubierta exterior del techo es la de la última planta. La cubierta exterior del techo refiere a: baldosa, membrana, pintura asfáltica, pizarra o teja, losa o carpeta a la vista (sin cubierta), chapa de metal, con revestimiento interior o cielorraso.

Índice de cuadros

Población en viviendas particulares ocupadas

Cuadro 1	Total del país. Población en viviendas particulares ocupadas, por características habitacionales de las viviendas, según jurisdicción. Año 2022	10
Cuadro 1.1	Ciudad Autónoma de Buenos Aires. Población en viviendas particulares ocupadas, por características habitacionales de las viviendas, según comuna. Año 2022	13
Cuadro 1.2	Provincia de Buenos Aires. Población en viviendas particulares ocupadas, por características habitacionales de las viviendas, según partido. Año 2022	16
Cuadro 1.3	Provincia de Catamarca. Población en viviendas particulares ocupadas, por características habitacionales de las viviendas, según departamento. Año 2022	23
Cuadro 1.4	Provincia del Chaco. Población en viviendas particulares ocupadas, por características habitacionales de las viviendas, según departamento. Año 2022	25
Cuadro 1.5	Provincia del Chubut. Población en viviendas particulares ocupadas, por características habitacionales de las viviendas, según departamento. Año 2022	28
Cuadro 1.6	Provincia de Córdoba. Población en viviendas particulares ocupadas, por características habitacionales de las viviendas, según departamento. Año 2022	30
Cuadro 1.7	Provincia de Corrientes. Población en viviendas particulares ocupadas, por características habitacionales de las viviendas, según departamento. Año 2022	33
Cuadro 1.8	Provincia de Entre Ríos. Población en viviendas particulares ocupadas, por características habitacionales de las viviendas, según departamento. Año 2022	36
Cuadro 1.9	Provincia de Formosa. Población en viviendas particulares ocupadas, por características habitacionales de las viviendas, según departamento. Año 2022	38
Cuadro 1.10	Provincia de Jujuy. Población en viviendas particulares ocupadas, por características habitacionales de las viviendas, según departamento. Año 2022	40
Cuadro 1.11	Provincia de La Pampa. Población en viviendas particulares ocupadas, por características habitacionales de las viviendas, según departamento. Año 2022	42
Cuadro 1.12	Provincia de La Rioja. Población en viviendas particulares ocupadas, por características habitacionales de las viviendas, según departamento. Año 2022	45

Cuadro 1.13	Provincia de Mendoza. Población en viviendas particulares ocupadas, por características habitacionales de las viviendas, según departamento. Año 2022	47
Cuadro 1.14	Provincia de Misiones. Población en viviendas particulares ocupadas, por características habitacionales de las viviendas, según departamento. Año 2022	49
Cuadro 1.15	Provincia del Neuquén. Población en viviendas particulares ocupadas, por características habitacionales de las viviendas, según departamento. Año 2022	51
Cuadro 1.16	Provincia de Río Negro. Población en viviendas particulares ocupadas, por características habitacionales de las viviendas, según departamento. Año 2022	53
Cuadro 1.17	Provincia de Salta. Población en viviendas particulares ocupadas, por características habitacionales de las viviendas, según departamento. Año 2022	55
Cuadro 1.18	Provincia de San Juan. Población en viviendas particulares ocupadas, por características habitacionales de las viviendas, según departamento. Año 2022	58
Cuadro 1.19	Provincia de San Luis. Población en viviendas particulares ocupadas, por características habitacionales de las viviendas, según departamento. Año 2022	60
Cuadro 1.20	Provincia de Santa Cruz. Población en viviendas particulares ocupadas, por características habitacionales de las viviendas, según departamento. Año 2022	62
Cuadro 1.21	Provincia de Santa Fe. Población en viviendas particulares ocupadas, por características habitacionales de las viviendas, según departamento. Año 2022	64
Cuadro 1.22	Provincia de Santiago del Estero. Población en viviendas particulares ocupadas, por características habitacionales de las viviendas, según departamento. Año 2022	67
Cuadro 1.23	Provincia de Tierra del Fuego, Antártida e Islas del Atlántico Sur. Población en viviendas particulares ocupadas, por características habitacionales de las viviendas, según departamento. Año 2022	70
Cuadro 1.24	Provincia de Tucumán. Población en viviendas particulares ocupadas, por características habitacionales de las viviendas, según departamento. Año 2022	72

Hogares

Cuadro 2	Total del país. Hogares en viviendas particulares ocupadas, por características habitacionales de las viviendas, según jurisdicción. Año 2022	75
Cuadro 2.1	Ciudad Autónoma de Buenos Aires. Hogares en viviendas particulares ocupadas, por características habitacionales de las viviendas, según comuna. Año 2022	77
Cuadro 2.2	Provincia de Buenos Aires. Hogares en viviendas particulares ocupadas, por características habitacionales de las viviendas, según partido. Año 2022	79
Cuadro 2.3	Provincia de Catamarca. Hogares en viviendas particulares ocupadas, por características habitacionales de las viviendas, según departamento. Año 2022	83
Cuadro 2.4	Provincia del Chaco. Hogares en viviendas particulares ocupadas, por características habitacionales de las viviendas, según departamento. Año 2022	85
Cuadro 2.5	Provincia del Chubut. Hogares en viviendas particulares ocupadas, por características habitacionales de las viviendas, según departamento. Año 2022	87
Cuadro 2.6	Provincia de Córdoba. Hogares en viviendas particulares ocupadas, por características habitacionales de las viviendas, según departamento. Año 2022	89
Cuadro 2.7	Provincia de Corrientes. Hogares en viviendas particulares ocupadas, por características habitacionales de las viviendas, según departamento. Año 2022	91
Cuadro 2.8	Provincia de Entre Ríos. Hogares en viviendas particulares ocupadas, por características habitacionales de las viviendas, según departamento. Año 2022	93
Cuadro 2.9	Provincia de Formosa. Hogares en viviendas particulares ocupadas, por características habitacionales de las viviendas, según departamento. Año 2022	95
Cuadro 2.10	Provincia de Jujuy. Hogares en viviendas particulares ocupadas, por características habitacionales de las viviendas, según departamento. Año 2022	97
Cuadro 2.11	Provincia de La Pampa. Hogares en viviendas particulares ocupadas, por características habitacionales de las viviendas, según departamento. Año 2022	99
Cuadro 2.12	Provincia de La Rioja. Hogares en viviendas particulares ocupadas, por características habitacionales de las viviendas, según departamento. Año 2022	101

Cuadro 2.13	Provincia de Mendoza. Hogares en viviendas particulares ocupadas, por características habitacionales de las viviendas, según departamento. Año 2022	103
Cuadro 2.14	Provincia de Misiones. Hogares en viviendas particulares ocupadas, por características habitacionales de las viviendas, según departamento. Año 2022	105
Cuadro 2.15	Provincia del Neuquén. Hogares en viviendas particulares ocupadas, por características habitacionales de las viviendas, según departamento. Año 2022	107
Cuadro 2.16	Provincia de Río Negro. Hogares en viviendas particulares ocupadas, por características habitacionales de las viviendas, según departamento. Año 2022	109
Cuadro 2.17	Provincia de Salta. Hogares en viviendas particulares ocupadas, por características habitacionales de las viviendas, según departamento. Año 2022	111
Cuadro 2.18	Provincia de San Juan. Hogares en viviendas particulares ocupadas, por características habitacionales de las viviendas, según departamento. Año 2022	113
Cuadro 2.19	Provincia de San Luis. Hogares en viviendas particulares ocupadas, por características habitacionales de las viviendas, según departamento. Año 2022	115
Cuadro 2.20	Provincia de Santa Cruz. Hogares en viviendas particulares ocupadas, por características habitacionales de las viviendas, según departamento. Año 2022	117
Cuadro 2.21	Provincia de Santa Fe. Hogares en viviendas particulares ocupadas, por características habitacionales de las viviendas, según departamento. Año 2022	119
Cuadro 2.22	Provincia de Santiago del Estero. Hogares en viviendas particulares ocupadas, por características habitacionales de las viviendas, según departamento. Año 2022	121
Cuadro 2.23	Provincia de Tierra del Fuego, Antártida e Islas del Atlántico Sur. Hogares en viviendas particulares ocupadas, por características habitacionales de las viviendas, según departamento. Año 2022	123
Cuadro 2.24	Provincia de Tucumán. Hogares en viviendas particulares ocupadas, por características habitacionales de las viviendas, según departamento. Año 2022	125

Viviendas particulares

Cuadro 3	Total del país. Viviendas particulares, por condición de ocupación y tipo de vivienda de las viviendas particulares ocupadas, según jurisdicción. Año 2022	129
Cuadro 3.1	Ciudad Autónoma de Buenos Aires. Viviendas particulares, por condición de ocupación y tipo de vivienda de las viviendas particulares ocupadas, según comuna. Año 2022	130
Cuadro 3.2	Provincia de Buenos Aires. Viviendas particulares, por condición de ocupación y tipo de vivienda de las viviendas particulares ocupadas, según partido. Año 2022	131
Cuadro 3.3	Provincia de Catamarca. Viviendas particulares, por condición de ocupación y tipo de vivienda de las viviendas particulares ocupadas, según departamento. Año 2022	134
Cuadro 3.4	Provincia del Chaco. Viviendas particulares, por condición de ocupación y tipo de vivienda de las viviendas particulares ocupadas, según departamento. Año 2022	135
Cuadro 3.5	Provincia del Chubut. Viviendas particulares, por condición de ocupación y tipo de vivienda de las viviendas particulares ocupadas, según departamento. Año 2022	136
Cuadro 3.6	Provincia de Córdoba. Viviendas particulares, por condición de ocupación y tipo de vivienda de las viviendas particulares ocupadas, según departamento. Año 2022	137
Cuadro 3.7	Provincia de Corrientes. Viviendas particulares, por condición de ocupación y tipo de vivienda de las viviendas particulares ocupadas, según departamento. Año 2022	138
Cuadro 3.8	Provincia de Entre Ríos. Viviendas particulares, por condición de ocupación y tipo de vivienda de las viviendas particulares ocupadas, según departamento. Año 2022	139
Cuadro 3.9	Provincia de Formosa. Viviendas particulares, por condición de ocupación y tipo de vivienda de las viviendas particulares ocupadas, según departamento. Año 2022	140
Cuadro 3.10	Provincia de Jujuy. Viviendas particulares, por condición de ocupación y tipo de vivienda de las viviendas particulares ocupadas, según departamento. Año 2022	141
Cuadro 3.11	Provincia de La Pampa. Viviendas particulares, por condición de ocupación y tipo de vivienda de las viviendas particulares ocupadas, según departamento. Año 2022	142
Cuadro 3.12	Provincia de La Rioja. Viviendas particulares, por condición de ocupación y tipo de vivienda de las viviendas particulares ocupadas, según departamento. Año 2022	143
Cuadro 3.13	Provincia de Mendoza. Viviendas particulares, por condición de ocupación y tipo de vivienda de las viviendas particulares ocupadas, según departamento. Año 2022	144

Cuadro 3.14	Provincia de Misiones. Viviendas particulares, por condición de ocupación y tipo de vivienda de las viviendas particulares ocupadas, según departamento. Año 2022	145
Cuadro 3.15	Provincia del Neuquén. Viviendas particulares, por condición de ocupación y tipo de vivienda de las viviendas particulares ocupadas, según departamento. Año 2022	146
Cuadro 3.16	Provincia de Río Negro. Viviendas particulares, por condición de ocupación y tipo de vivienda de las viviendas particulares ocupadas, según departamento. Año 2022	147
Cuadro 3.17	Provincia de Salta. Viviendas particulares, por condición de ocupación y tipo de vivienda de las viviendas particulares ocupadas, según departamento. Año 2022	148
Cuadro 3.18	Provincia de San Juan. Viviendas particulares, por condición de ocupación y tipo de vivienda de las viviendas particulares ocupadas, según departamento. Año 2022	149
Cuadro 3.19	Provincia de San Luis. Viviendas particulares, por condición de ocupación y tipo de vivienda de las viviendas particulares ocupadas, según departamento. Año 2022	150
Cuadro 3.20	Provincia de Santa Cruz. Viviendas particulares, por condición de ocupación y tipo de vivienda de las viviendas particulares ocupadas, según departamento. Año 2022	151
Cuadro 3.21	Provincia de Santa Fe. Viviendas particulares, por condición de ocupación y tipo de vivienda de las viviendas particulares ocupadas, según departamento. Año 2022	152
Cuadro 3.22	Provincia de Santiago del Estero. Viviendas particulares, por condición de ocupación y tipo de vivienda de las viviendas particulares ocupadas, según departamento. Año 2022	153
Cuadro 3.23	Provincia de Tierra del Fuego, Antártida e Islas del Atlántico Sur. Viviendas particulares, por condición de ocupación y tipo de vivienda de las viviendas particulares ocupadas, según departamento. Año 2022	154
Cuadro 3.24	Provincia de Tucumán. Viviendas particulares, por condición de ocupación y tipo de vivienda de las viviendas particulares ocupadas, según departamento. Año 2022	155