

# ANUARIO ESTADÍSTICO DE LA PROVINCIA DE MISIONES 2017



**MISIONES**  
PROVINCIA

**IPEC**  
INSTITUTO PROVINCIAL DE  
ESTADÍSTICA Y CENSOS





**GOBIERNO DE LA PROVINCIA DE MISIONES**

GOBERNADOR

**Lic. HUGO MARIO PASSALACQUA**

VICEGOBERNADOR

**Dr. OSCAR ALBERTO HERRERA AHUAD**

PRESIDENTE DE LA CÁMARA DE REPRESENTANTES

**Ing. CARLOS EDUARDO ROVIRA**

DIRECTORA EJECUTIVA DEL INSTITUTO PROVINCIAL

DE ESTADÍSTICA Y CENSOS

**Cra. SILVANA DEA LABAT**



## PRESENTACIÓN

La Estadística es una herramienta fundamental para la toma de decisiones tanto en el ámbito público como en el privado, para la puesta en marcha de las políticas públicas y para el desarrollo de la investigación estadística. Es por ello que desde el INSTITUTO PROVINCIAL DE ESTADÍSTICA Y CENSOS (IPEC) continuamos con la práctica institucional de producir información estadística relevante para el conocimiento de la realidad social y económica de nuestra querida provincia.

Por esta razón me complace presentar nuevamente la publicación del Anuario Estadístico de la Provincia de Misiones, esta vez en su edición 2017, llevada a cabo por el IPEC.

Esta publicación es resultado de todos los trabajos de recopilación de información estadística que, en forma permanente o discontinua, se realiza en el instituto.

Las publicaciones que han precedido a esta presentación son el Anuario Estadístico 1974, 1980, 2008, 2014 y 2016. A partir de esa fecha se siguieron produciendo distintas publicaciones en forma de informes mensuales, trimestrales y anuales que muestran datos sectoriales. De allí la importancia de este trabajo, ya que presenta toda la información en una sola edición.

El Anuario 2017 conserva la estructura temática de la edición anterior, además, en los casos que fueron posibles, se compararon las variables de los Censos 2001-2010. Asimismo, se agregó información de las variables que corresponden al sector público y a los aspectos financieros de la provincia, la Encuesta de Actividades de Niños, Niñas y Adolescentes (EANNA 2017), Encuesta Nacional de Victimización (ENV 2017), así como los registros de violencia familiar y de género de la Policía de la Provincia de Misiones, de la Línea 102 y de la Línea 137.

Es importante resaltar la incorporación de la nueva metodología utilizada por el IPEC para el cálculo del Índice de Pobreza Multicausal de la provincia, en el capítulo de Índice de Precios (Canasta Alimentaria).

Aprovecho la oportunidad para agradecer a todos los organismos y entidades que han colaborado en la preparación de este Anuario Estadístico, suministrando información.

*“Somos lo que hacemos día a día,  
la excelencia no es un hecho,  
es un hábito”  
Aristóteles*

**Cra. Silvana Dea Labat**

Directora Ejecutiva

Instituto Provincial de Estadística y Censos - IPEC



## INDÍCE GENERAL

<b>Capítulo 1: Información Geográfica General</b>	<b>7</b>
Mapas	13
Datos Geográficos	15
Clima	16
<b>Capítulo 2: Población</b>	<b>17</b>
Evolución	23
Proyecciones	30
Viviendas	32
Poblaciones Específicas	33
EANNA	34
<b>Capítulo 3: Aspectos Sociales</b>	<b>37</b>
Trabajo e Ingresos	49
Salud	59
Educación	75
Seguridad Pública	88
Victimización	94
Denuncias Policiales	97
Línea 102	101
Línea 137	103
Tiempo Libre	111
Canasta Básica y Pobreza	112
<b>Capítulo 4: Aspectos Económicos</b>	<b>115</b>
Agricultura	123
Energía	128
Construcción	128
Transporte	131
Turismo	132
Sector Público	138
<b>Capítulo 5: Aspectos Financieros</b>	<b>141</b>
Aspectos Financieros	147
<b>Capítulo 6: Sector Externo</b>	<b>151</b>
Sector Externo	157

### SIGNOS CONVENCIONALES

-	Dato igual a cero
--	Dato ínfimo, menos de la mitad del último dígito mostrado
.	Dato no registrado
...	Dato no disponible a la fecha de presentación de resultados
///	Dato que no corresponde presentar debido a la naturaleza de las cosas o del cálculo
s	Dato confidencial por aplicación de las reglas del secreto estadístico
*	Dato provisorio
e	Dato estimado por extrapolación, proyección o imputación





## **INFORMACIÓN GEOGRÁFICA GENERAL**



## DATOS GEOGRÁFICOS, CLIMATOLÓGICOS Y ORGANIZACIÓN POLÍTICO-ADMINISTRATIVA DE LA PROVINCIA DE MISIONES

En este capítulo se presenta información sobre las principales características geográficas del territorio de la provincia de Misiones, tales como superficie, longitud de fronteras, hidrografía e indicadores climáticos como las temperaturas y las precipitaciones. También se incluye información sobre la organización político-administrativa.

La Provincia de Misiones se encuentra ubicada en el extremo Nordeste de nuestro país, casi la totalidad de sus límites son ríos: el Paraná al Oeste; su afluente, el Iguazú al Norte; al Este el Río San Antonio y sigue luego una línea convencional que lo une al Río Pepirí Guazú, y por éste último, hasta el río Uruguay. El Uruguay corriendo al Sureste de la provincia cierra el límite internacional. Al Suroeste, el límite con Corrientes está formado por los Arroyos Itaembé y Chimiray, con una línea convencional entre ambos, que une al Itaembé con el Angico, afluente del Chimiray.

Misiones está situada en un lugar muy particular porque posee 1.267 km de frontera internacional que representan más del 80% de sus límites; al norte y este limita con Brasil, al oeste con Paraguay, al sur limita con la provincia de Corrientes (Argentina) y parte de la República de Brasil. El punto más oriental (E) de la Argentina se encuentra en Misiones, en la localidad de Bernardo de Irigoyen a 53° 38' 58" longitud oeste.

La superficie provincial es de 29.801 km<sup>2</sup>, representa el 0,8% del total nacional. Está comprendida entre los paralelos 25° 28' y 28° 10', latitud sur; y los meridianos 53° 58' y 56° 03', longitud oeste.

Más del 90% del territorio está recubierto por capas continuas y gruesas de meláfiro (rocas eruptivas de origen volcánico), de la formación de Serra Geral. Geológicamente responden a un antiguo macizo fracturado, resultado de enormes erupciones sobre las arenisca, conocidas como formación de San Bento, produciéndose así las rocas metamórficas características, que sirvieron de base a la formación del subsuelo misionero (corresponde a Misiones los terrenos de fines del Precámbrico y principios del Mesozoico, de los períodos Cretácicos y Triásicos). Se formaron así otros tipos de rocas, las lateritas que ayudaron a que el suelo característico de Misiones sea rojo y arcilloso, este peculiar color de suelo se debe también a la presencia de rocas ricas en óxido de hierro y alúminas disueltas en la tierra y al tipo de clima donde se desarrollaron.

No existen suelos de relieve realmente planos o que ofrezcan pendientes menores del 2%. El relieve ondulado y con pronunciada pendiente, favorece a la erosión ocasionada por las precipitaciones anuales que van de 1.600 mm en el sudoeste a 2.000 mm, en el nordeste, de régimen frecuentemente torrencial.

El relieve responde a una formación mesetaria, por la falta de líneas serranas definidas, presenta dorsos y mesetas tabuliformes, siempre cubiertas de vegetación. Las alturas llegan a alcanzar entre 700 y 800 metros sobre el nivel del mar, las formaciones comienzan al sur con las sierras de Apóstoles y San José, continúan por las sierras del Imán, de unos 50 km de longitud y con alturas de más de 240 mt, la Sierra de Misiones o Central con 180 km de longitud que culmina a más de 840 mt como altura máxima en Bernardo de Irigoyen y por último la Sierra de la Victoria al noroeste, de 70 km de largo y que se dirige en dirección a las Cataratas de Iguazú.

La provincia se encuentra dividida en 75 municipios agrupados en 17 departamentos.

### CLIMA, HIDROGRAFÍA, FLORA Y FAUNA

El clima en Misiones es de tipo subtropical sin estación seca. Las precipitaciones son muy abundantes, ello trae como consecuencia alta humedad relativa ambiente, se suma el rocío que se produce y mantiene la humedad superficial del suelo, esta combinación posibilita el incremento de los vegetales, y facilita así el desarrollo de la "Selva Misionera".

La temperatura anual media es elevada entre 20° y 21° y los vientos soplan generalmente del nordeste, del sudeste y del este, en orden de frecuencia.

El sistema hídrico tiene aproximadamente 800 arroyos que desembocan en los cinco ríos que forman el perímetro de nuestra provincia: Paraná, Uruguay, Iguazú, San Antonio y Pepirí Guazú, 270 aproximadamente lo hacen en el Paraná e Itaembé, 120 hacia el Iguazú y San Antonio y los 400 restantes hacia el Uruguay y Pepirí Guazú. El afluente de mayor importancia del río Iguazú es el San Antonio. Sobre el Río Iguazú se forman las Cataratas del Iguazú, un amplio arco de 3 km de extensión y alrededor de 275 saltos con caídas de alrededor de 70 metros.

La Provincia de Misiones presenta 2 ecosistemas, la selva y el campo o parque mesopotámico: La Selva, formación característica de Misiones, abarca el centro y norte del territorio, presenta una densa y variada vegetación en cuatro estratos bien definidos, los árboles que alcanzan 30 y 40 m. de altura como por ejemplo: Araucaria, Lapacho Negro, Cedro, Peteribí, Caña Fístola, Cancharana, Guatambú, Timbó, Pino Paraná, Palo Rosa, Palmito, Arbustos, Helechos, Enredaderas, entre otros.

El campo o Parque Mesopotámico es una formación vegetal herbácea, con presencia de algunos árboles en las áreas más elevadas, los moradores de la selva son: el yagareté, el puma, el gato tinca, el zorro gris, el coatí, oso hormiguero y el tapir, 400 especies de aves entre las cuales se encuentra el tucán de colorido plumaje, el pato serrucho de coloración parduzca, el faisán y gran variedad de patos, loros, millones de insectos y mariposas de bella coloración.

<b>1.1 Datos Geográficos</b>	
1.1.1 Superficie, densidad habitacional y cantidad de municipios por departamento. Años 2001-2010	15
1.1.2 Puntos extremos de la provincia.	15
1.1.3 Altitudes escalonadas de sur a norte, sobre el nivel del mar.	15
1.1.4 Sierras más elevadas de la provincia.	15
1.1.5 Longitud de los principales ríos en el territorio misionero.	15
<b>1.2 Clima</b>	
1.2.1 Precipitaciones anuales. Estación meteorológica Posadas. Años 2013-2017	16
1.2.2 Temperaturas medias anuales. Estación meteorológica Posadas. Años 2013-2017	16
1.2.3 Precipitaciones mensuales. Estación meteorológica Posadas. Año 2017	16
1.2.4 Temperaturas medias mensuales. Estación meteorológica Posadas. Año 2017	16
<b>Mapas</b>	
Mapa Bicontinental de la República Argentina	13
Mapa Político de la Provincia de Misiones	14
<b>Gráficos</b>	
1.2.1 Precipitaciones anuales en mm. Estación meteorológica Posadas. Años 2013-2017	16
1.2.2 Temperaturas medias anuales. Estación meteorológica Posadas. Años 2013-2017	16



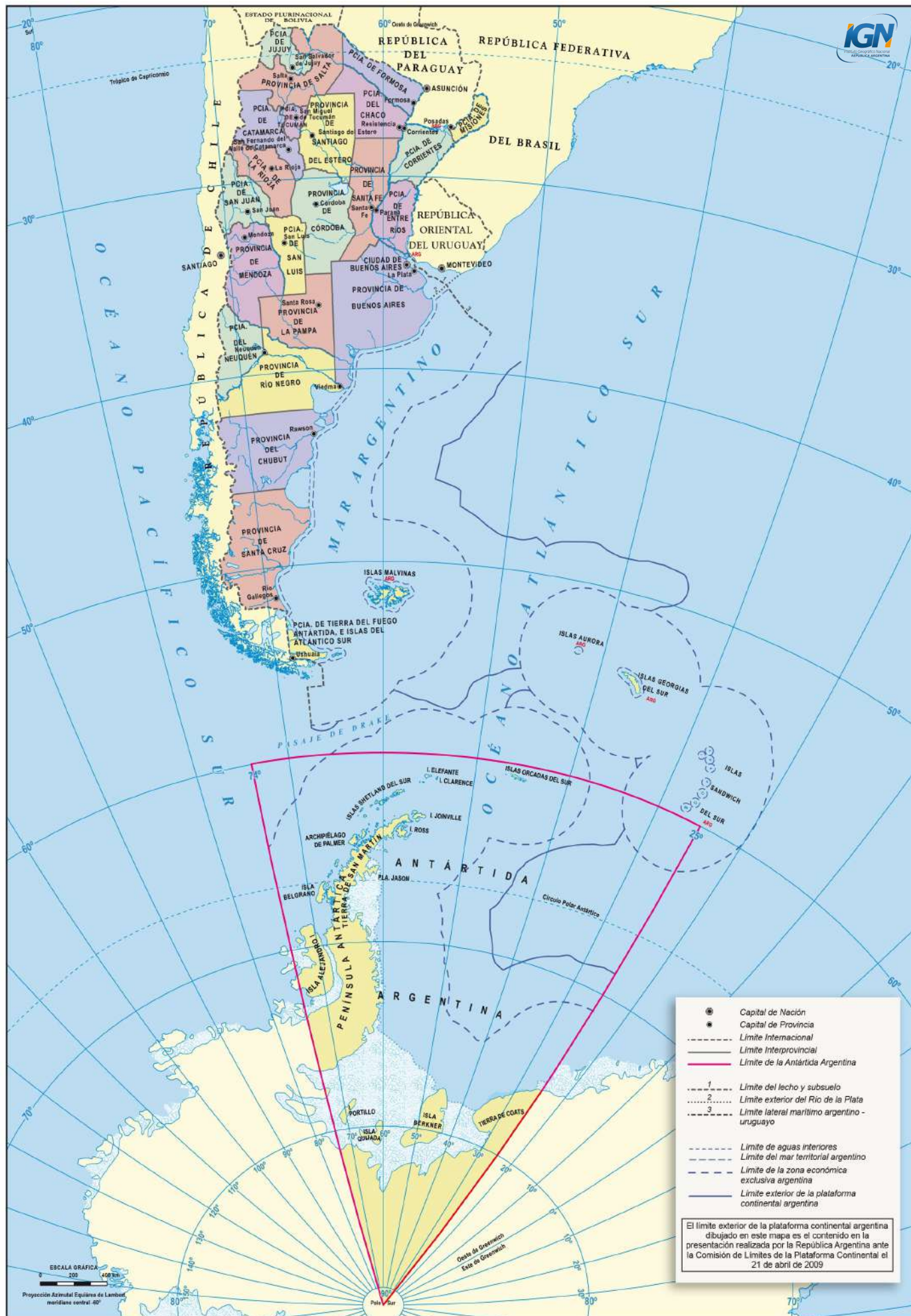

# Mapa Político de la Provincia de Misiones





**Cuadro 1.1.1** Superficie, densidad habitacional y cantidad de municipios por departamento. Años 2001-2010

Departamento	Año 2001			Año 2010		
	Superficie (km <sup>2</sup> )	Densidad (hab/km <sup>2</sup> )	Municipios	Superficie (km <sup>2</sup> )	Densidad (hab/km <sup>2</sup> )	Municipios
<b>Total</b>	<b>29.801</b>	<b>32,4</b>	<b>75</b>	<b>29.801</b>	<b>37,0</b>	<b>75</b>
Apóstoles	1.068	35,6	4	1.068	39,6	4
Caingúas	1.608	29,4	3	1.608	33,2	3
Candelaria	875	25,5	7	875	30,9	7
Capital	965	294,6	3	965	336,5	3
Concepción	726	12,5	2	726	13,2	2
Eldorado	1.960	34,6	5	1.960	39,9	5
Gral. Manuel Belgrano	3.275	10,2	3	3.275	13,1	3
Guaraní	3.314	17,4	2	3.314	20,5	2
Iguazú	2.769	24,0	4	2.769	29,7	4
Leandro N. Alem	1.185	35,2	8	1.185	38,0	8
Ldor. Gral. San Martín	1.524	27,8	6	1.524	30,6	6
Montecarlo	1.723	19,8	3	1.723	21,3	3
Oberá	1.620	59,1	9	1.620	66,4	9
San Ignacio	1.607	34,2	8	1.607	35,9	8
San Javier	536	35,8	4	536	39,0	4
San Pedro	3.407	7,0	1	3.407	9,1	1
25 de Mayo	1.639	16,6	3	1.639	16,9	3

Fuente: INDEC-IPEC, Censo Nacional de Población, Hogares y Viviendas 2001-2010 e Instituto Geográfico Militar.

**Cuadro 1.1.2** Puntos extremos de la provincia.

Localización	Latitud/Longitud
<b>Norte</b>	
Sobre Río Iguazú	Latitud Sur 25° 28'
Departamento Gral. Manuel Belgrano	
<b>Sur</b>	
Sobre el Río Uruguay	Latitud Sur 28° 10'
Departamento Concepción	
<b>Este</b>	
Sobre el Nacimiento del Aº Pepirí Guazú	Longitud Oeste 53° 58' 52"
Departamento Gral. Manuel Belgrano	
<b>Oeste</b>	
Sobre Aº Itaembé	Longitud Oeste 56° 03'
Departamento Capital	

Fuente: Instituto Geográfico Militar.

**Cuadro 1.1.4** Sierras más elevadas de la provincia.

Nombre	Longitud	Altura
Sierra de Misiones ó Central N.O. a S.E.	180 km	843 m
Sierra Victoria ó Barrancón N.O.	70 km	724 m
Sierra del Imán S.	50 km	358 m
Sierra San José S.E.	537 m	294 m

Fuente: IPEC - Área Suministro y Biblioteca.

**Cuadro 1.1.5** Longitud de los principales ríos en Misiones.

Ríos	Longitud (km)
Paraná	3.800
Iguazú	1.300
San Antonio	120
Pepirí Guazú	180
Uruguay	1.700

Fuente: Geografía de Misiones - José A. Margalot - Biblioteca IPEC.

**Cuadro 1.1.3** Altitudes escalonadas de sur a norte, sobre el nivel del mar.

Localidades	Metros
<b>Línea del Paraná</b>	
Posadas	120
Candelaria	122
Santa Ana	162
San Ignacio	159
Jardín América	200
Puerto Rico	100
Montecarlo	130
Eldorado	160
Puerto Iguazú	140
<b>Línea Central</b>	
Apóstoles	107
San José	170
Leandro N. Alem	285
Oberá	334
Campo Grande	385
Aristóbulo del Valle	475
San Pedro	510
Tobuna	555
Bernardo de Irigoyen	805
San Antonio	520
<b>Línea del Uruguay</b>	
Concepción	160
San Javier	100

Fuente: Geografía de Misiones - José A. Margalot - Biblioteca IPEC.

**Cuadro 1.2.1** Precipitaciones anuales. Estación meteorológica Posadas. Años 2013-2017

Estación meteorológica	Precipitaciones anuales				
	2013	2014	2015	2016	2017
Posadas	1673,7	3142,0	2389,2	1748,8	2.492,6

**Nota:** Los milímetros consignados resultan de la suma de las precipitaciones diarias iguales o superiores 0,1 milímetros.

**Fuente:** Anuario Estadístico de la República Argentina 2017.

**Gráfico 1.2.1** Precipitaciones anuales, en milímetros. Estación meteorológica Posadas. Años 2013-2017

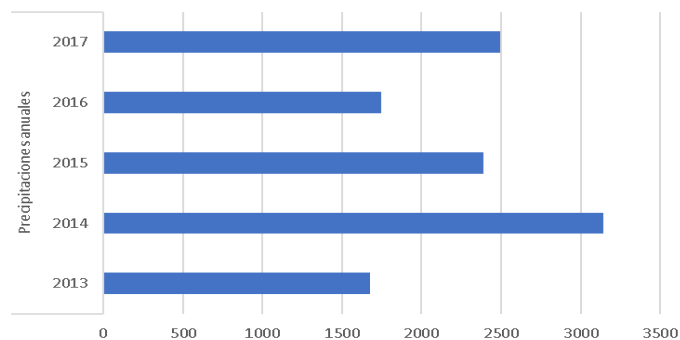

**Fuente:** Anuario Estadístico de la República Argentina 2017.

**Cuadro 1.2.3** Precipitaciones mensuales. Estación meteorológica Posadas. Año 2017

Meses	Estación Meteorológica
<b>Total</b>	<b>2.492,6</b>
Enero	96,3
Febrero	104,4
Marzo	274,2
Abril	429,3
Mayo	448,0
Junio	106,6
Julio	5,5
Agosto	156,4
Septiembre	77,5
Octubre	548,2
Noviembre	204,0
Diciembre	42,2

**Nota:** Los milímetros consignados resultan de la suma de las precipitaciones diarias iguales o superiores 0,1 milímetros.

**Fuente:** Anuario Estadístico de la República Argentina 2017.

**Cuadro 1.2.2** Temperaturas medias anuales. Estación meteorológica Posadas. Años 2013-2017

Estación meteorológica	Temperaturas medias				
	2013	2014	2015	2016	2017
Posadas	21,7	22,6	22,7	21,7	22,7

**Nota:** La temperatura del aire se mide en la casilla meteorológica a una altura de 1,5 m sobre el suelo. Los registros se efectúan, en general, a las 9, 15 y 21 horas. En base a los promedios de estas horas se calculan los promedios mensuales y anuales de la temperatura.

**Fuente:** Anuario Estadístico de la República Argentina 2017.

**Gráfico 1.2.2** Temperaturas medias anuales por estación meteorológica Posadas. Años 2013-2017

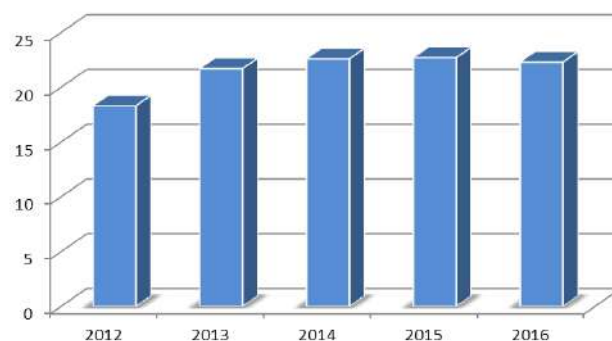

**Fuente:** Anuario Estadístico de la República Argentina 2017.

**Cuadro 1.2.4** Temperaturas medias mensuales. Estación meteorológica Posadas. Año 2017

Meses	Estación Meteorológica Posadas (C°)
<b>Promedio anual</b>	<b>22,7</b>
Enero	27,5
Febrero	26,7
Marzo	25,5
Abril	21,3
Mayo	19,6
Junio	17,7
Julio	18,9
Agosto	19,8
Septiembre	22,6
Octubre	22,1
Noviembre	23,5
Diciembre	27,7

**Nota:** La temperatura del aire se mide en la casilla meteorológica a una altura de 1,5 m sobre el suelo. Los registros se efectúan, en general, a las 9, 15 y 21 horas. En base a los promedios de estas horas se calculan los promedios mensuales y anuales de la temperatura.

**Fuente:** Anuario Estadístico de la República Argentina 2017.

## **POBLACIÓN**



## DEFINICIONES Y CONCEPTOS

**Densidad de Población:** medida que relaciona la superficie de un territorio con la cantidad de personas que lo ocupan. Resulta de dividir el número de habitantes por la superficie. Es decir, es la cantidad de habitantes por km<sup>2</sup>.

**Índice de Masculinidad:** índice demográfico que expresa la razón de hombres existentes en una determinada jurisdicción frente a la cantidad de mujeres de ese mismo territorio, expresada en tanto por ciento. Es decir, es la cantidad de hombres por cada 100 mujeres.

**Población urbana:** población en localidades de 2.000 o más habitantes.

**Población rural:** población en localidades de menos de 2.000 habitantes.

**Vivienda:** es un recinto, fijo o móvil, que ha sido construido o adaptado para alojar personas, con salida independiente al exterior. También se considera vivienda a aquellos locales no destinados originalmente a alojar personas, pero que son utilizados para ese fin.

**Vivienda particular:** vivienda destinada al alojamiento de uno o más hogares. Las personas viven bajo un régimen de tipo familiar (sean parientes o no). Estas viviendas pueden ser habitadas o deshabitadas.

**Actividad para el mercado (productiva económica):** alcanza a quienes realizan alguna actividad para la generación de bienes o servicios orientados al mercado sea esta remunerada o no, al menos 1 hora en la semana de referencia. Se excluye el trabajo voluntario.

**Actividad para el autoconsumo (productiva económica):** abarca a quienes realizan alguna actividad de autoconsumo para el hogar al menos 1 hora en la semana de referencia. Se incluyen las actividades de construcción o arreglos de la vivienda propia, cultivo o cosecha de productos agrícolas o de huerta, y el cuidado de animales, entre las principales.

**Actividad doméstica intensiva (productiva no económica):** contempla a quienes efectúan alguna tarea doméstica (limpieza, cocina, arreglos en la propia casa, cuidado de hermanos u otras personas que viven en el hogar) en la semana de referencia, con una dedicación horaria de 10 horas o más, para los niños y niñas de 5 a 15 años, y de 15 horas o más, para los adolescentes de 16 y 17 años.



<b>2.1</b>	<b>Evolución</b>	
2.1.1	Población total, nacional y provincial, según censos nacionales. Período 1895-2010	23
2.1.2	Superficie y densidad por departamento. Censos 1960-2010	23
2.1.3	Población por sexo, índice de masculinidad, superficie y densidad de población, según municipio. Año 2010	24
2.1.4	Población por sexo según departamento. Censos 1960-2010	26
2.1.5	Población por sexo y grupos de edad. Censos 1960-2010	27
2.1.6	Población urbana y rural por departamento. Censos 1960-2010	28
<b>2.2</b>	<b>Proyecciones</b>	
2.2.1	Población estimada según municipio. Período 2010-2020	29
<b>2.3</b>	<b>Viviendas</b>	
2.3.1	Viviendas particulares según departamento. Censos 1970-2010	31
<b>2.4</b>	<b>Poblaciones Específicas</b>	
2.4.1	Población por tipo de dificultad o limitación permanente, según departamento. Año 2010	32
2.4.2	Población indígena o descendiente de pueblos indígenas u originarios por sexo, según grupos quinquenales de edad. Censos 2001-2010	33
2.4.3	Población afrodescendiente por sexo, según grupos de edad. Censo 2010	33
<b>2.5</b>	<b>EANNA</b>	
2.5.1	Participación en actividades productivas según región. Niños y niñas de 5 a 15 años. Año 2017	34
2.5.2	Participación en actividades productivas según región. Adolescentes de 16 y 17 años. Año 2017	34





**Cuadro 2.1.1** Evolución de la población total según censos nacionales de población. Total provincia. Censos 1895-2010

Años censales	Total Provincia	Total País
1895	33.163	4.044.911
1914	53.563	7.903.662
1947	246.396	15.893.827
1960	361.440	20.013.793
1970	442.659	23.364.431
1980	588.977	27.949.480
1991	788.915	32.615.528
2001	965.522	36.260.130
2010	1.101.593	40.117.096

Fuente: INDEC. Censos nacionales de población.

**Cuadro 2.1.2** Superficie y densidad por departamento. Censos 1960-2010

Departamento	Superficie en km <sup>2</sup>	Densidad (hab/km <sup>2</sup> )					
		1960	1970	1980	1991	2001	2010
<b>Total</b>	<b>29.801</b>	<b>12,1</b>	<b>14,9</b>	<b>19,8</b>	<b>26,5</b>	<b>32,4</b>	<b>37,0</b>
Apóstoles	1.047	17,4	17,8	15,7	27,1	35,6	39,6
Caingúas	1.698	11,5	20,6	23	27,4	29,4	33,2
Candelaria	927	13,5	11,1	11,7	17,3	25,5	30,9
Capital	924	84,2	112,2	257,1	226,6	294,6	336,5
Concepción	726	11,0	10,1	10,1	11,4	12,5	13,2
Eldorado	2.010	12,5	15,2	30,7	28,5	34,6	39,9
Gral. Manuel Belgrano	3.275	1,6	2,3	3,7	7,5	10,2	13,1
Guaraní	2.776	1,8	5,2	8,7	13,0	17,4	20,5
Iguazú	2.690	4,6	6,4	10,1	20,8	24	29,7
Leandro N. Alem	1.085	23,9	24,6	26,2	29,7	35,2	38,0
Ldor. Gral. San Martín	1.551	12,6	15,1	19,6	24,8	27,8	30,6
Montecarlo	2.397	9,1	8,8	14,7	17,4	19,8	21,3
Oberá	1.539	33,4	37,6	45,5	51,5	59,1	66,4
San Ignacio	1.607	19,4	18,2	24	28,8	34,2	35,9
San Javier	600	20,9	24,5	26,6	33	35,8	39,0
San Pedro	3.407	1,4	2,5	3,7	5,3	7	0,9
25 de Mayo	1.542	6,6	10,8	12,5	14,9	16,6	16,9

Fuente: INDEC. Censos nacionales de población.

Cuadro 2.1.3 Población por sexo, índice de masculinidad, superficie y densidad de población, según municipio. Año 2010

Municipio	Población				Superficie censada km2	Densidad de población hab/km2
	Total	Sexo		Índice de masculinidad		
		Varones	Mujeres			
<b>Total</b>	<b>1.101.593</b>	<b>547.335</b>	<b>554.258</b>	<b>98,8</b>	<b>29.801</b>	<b>37,0</b>
<b>Apóstoles</b>	42.249	20.843	21.406	97,4	1.068	39,6
Apóstoles	29.595	14.495	15.100	96,0	326	90,8
Azara	4.113	2.119	1.994	106,3	185	22,2
San José	7.095	3.490	3.605	96,8	430	16,5
Tres Capones	1.446	739	707	104,5	127	11,4
<b>Caingúas</b>	53.403	27.305	26.098	104,6	1.608	33,2
Aristóbulo del Valle	24.298	12.408	11.890	104,4	611	39,8
Campo Grande	12.676	6.399	6.277	101,9	498	25,5
Dos de Mayo	16.429	8.498	7.931	107,1	499	32,9
<b>Candelaria</b>	27.040	13.734	13.306	103,2	875	30,9
Bonpland	2.355	1.192	1.163	102,5	100	23,6
Candelaria	14.180	6.969	7.211	96,6	114	124,4
Cerro Corá	1.333	725	608	119,2	145	9,2
Loreto	1.113	711	402	176,9	103	10,8
Mártires	1.371	721	650	110,9	99	13,8
Profundidad	629	330	299	110,4	128	4,9
Santa Ana	6.059	3.086	2.973	103,8	186	32,6
<b>Capital</b>	324.756	155.535	169.221	91,9	965	336,5
Fachinal	433	251	182	137,9	361	1,2
Garupá	46.759	23.125	23.634	97,8	285	164,1
Posadas	277.564	132.159	145.405	90,9	319	870,1
<b>Concepción</b>	9.577	4.781	4.796	99,7	726	13,2
Concepción de la Sierra	7.988	3.949	4.039	97,8	327	15,3
Santa María	1.589	832	757	109,9	399	4,0
<b>Eldorado</b>	78.221	38.903	39.318	98,9	1.960	39,9
Colonia Delicia	5.836	3.036	2.800	108,4	687	8,5
Colonia Victoria	2.665	1.362	1.303	104,5	518	5,1
Eldorado	63.931	31.514	32.417	97,2	220	290,6
9 de Julio	3.839	1.952	1.887	103,4	132	29,1
Santiago de Liniers	1.950	1.039	911	114,1	403	4,8
<b>Gral. Manuel Belgrano</b>	42.902	22.184	20.718	107,1	3.275	13,1
Bernardo de Irigoyen	13.768	6.875	6.893	99,7	998	13,8
Comandante Andresito	19.981	10.546	9.435	111,8	888	22,5
San Antonio	9.153	4.763	4.390	108,5	1.389	6,6
<b>Guaraní</b>	67.897	34.912	32.985	105,8	3.314	20,5
El Soberbio	22.898	11.882	11.016	107,9	1.788	12,8
San Vicente	44.999	23.030	21.969	104,8	1.526	29,5
<b>Iguazú</b>	82.227	41.294	40.933	100,9	2.769	29,7
Colonia Wanda	15.529	7.816	7.713	101,3	487	31,9
Puerto Esperanza	17.155	8.724	8.431	103,5	626	27,4
Puerto Iguazú	42.849	21.352	21.497	99,3	774	55,4
Puerto Libertad	6.694	3.402	3.292	103,3	882	7,6
<b>Leandro N. Alem</b>	45.075	22.493	22.582	99,6	1.185	38,0
Almafuerte	1.016	549	467	117,6	88	11,5
Arroyo del Medio	2.156	1.139	1.017	112,0	182	11,8
Caa Yarí	822	441	381	115,7	109	8,1
Cerro Azul	5.854	2.959	2.895	102,2	283	20,7
Dos Arroyos	2.894	1.512	1.382	109,4	107	27,0
Gobernador López	2.283	1.178	1.105	106,6	97	23,5
Leandro N. Alem	28.583	13.945	14.638	95,3	194	147,3
Olegario Víctor Andrade	1.467	770	697	110,5	125	11,7

(continúa)

Cuadro 2.1.3 (conclusión)

Municipio	Población				Superficie censada km <sup>2</sup>	Densidad de población hab/km <sup>2</sup>
	Total	Sexo		Índice de masculinidad		
		Varones	Mujeres			
<b>Ldor. Gral. San Martín</b>	46.561	23.433	23.128	101,3	1.524	30,6
Capioví	6.097	3.058	3.039	100,6	113	54,0
El Alcázar	5.297	2.705	2.592	104,4	424	12,5
Garuhapé	9.355	4.820	4.535	106,3	613	15,3
Puerto Leoni	2.677	1.354	1.323	102,3	107	25,0
Puerto Rico	19.500	9.605	9.895	97,1	130	150,0
Ruiz de Montoya	3.635	1.891	1.744	108,4	137	26,5
<b>Montecarlo</b>	36.745	18.431	18.314	100,6	1.723	21,3
Caraguatay	3.378	1.813	1.565	115,8	446	7,6
Montecarlo	24.338	12.087	12.251	98,7	932	26,1
Puerto Piray	9.029	4.531	4.498	100,7	345	26,2
<b>Oberá</b>	107.501	53.624	53.877	99,5	1.620	66,4
Campo Ramón	10.070	5.125	4.945	103,6	425	23,7
Campo Viera	10.078	5.050	5.028	100,4	214	47,1
Colonia Alberdi	3.751	1.974	1.777	111,1	150	25,0
General Alvear	1.260	670	590	113,6	85	14,8
Guaraní	4.857	2.429	2.428	100,0	115	42,2
Los Helechos	3.315	1.719	1.596	107,7	156	21,3
Oberá	66.112	32.473	33.639	96,5	161	410,6
Panambí	5.928	3.077	2.851	107,9	209	28,4
San Martín	2.130	1.107	1.023	108,2	105	20,3
<b>San Ignacio</b>	57.728	28.942	28.786	100,5	1.607	35,9
Colonia Polana	935	483	452	106,9	82	11,4
Corpus	3.568	1.784	1.784	100,0	85	42,0
General Urquiza	1.216	619	597	103,7	122	10,0
Gobernador Roca	6.668	3.388	3.280	103,3	248	26,9
Hipólito Yrigoyen	2.296	1.175	1.121	104,8	84	27,3
Jardín América	25.726	12.732	12.994	98,0	335	76,8
San Ignacio	11.210	5.643	5.567	101,4	340	33,0
Santo Pipó	6.109	3.118	2.991	104,2	311	19,6
<b>San Javier</b>	20.906	10.469	10.437	100,3	536	39,0
Florentino Ameguíno	2.227	1.172	1.055	111,1	105	21,2
Itacaruaré	3.398	1.743	1.655	105,3	168	20,2
Mojón Grande	2.251	1.187	1.064	111,6	120	18,8
San Javier	13.030	6.367	6.663	95,6	143	91,1
<b>San Pedro</b>	31.051	16.215	14.836	109,3	3.407	9,1
San Pedro	31.051	16.215	14.836	109,3	3.407	9,1
<b>25 de Mayo</b>	27.754	14.237	13.517	105,3	1.639	16,9
Alba Posse	7.098	3.634	3.464	104,9	408	17,4
Colonia Aurora	7.744	4.009	3.735	107,3	537	14,4
25 de Mayo	12.912	6.594	6.318	104,4	694	18,6

Fuente: Censo Nacional de Población, Hogares y Viviendas 2010.

Cuadro 2.1.4 Población por sexo según departamento. Censos 1960-2010

Departamento	1960			1970			1980		
	Total	Varones	Mujeres	Total	Varones	Mujeres	Total	Varones	Mujeres
<b>Total</b>	<b>361.440</b>	<b>186.419</b>	<b>175.021</b>	<b>442.659</b>	<b>226.062</b>	<b>216.597</b>	<b>588.977</b>	<b>298.528</b>	<b>290.449</b>
Apóstoles	18.184	9.262	8.922	18.658	9.748	8.910	22.968	12.062	10.906
Caingúas	19.604	10.308	9.296	34.970	18.187	16.783	37.026	18.909	18.117
Candelaria	12.556	6.400	6.156	10.308	5.321	4.987	10.214	5.244	4.970
Capital	77.784	37.630	40.154	103.694	49.769	53.925	150.924	72.974	77.950
Concepción	7.973	4.082	3.891	7.313	3.704	3.609	7.352	3.748	3.604
Eldorado	25.224	13.433	11.791	30.490	15.831	14.659	38.658	19.726	18.932
Gral. Manuel Belgrano	5.297	2.822	2.475	7.489	3.871	3.618	11.987	6.355	5.632
Guaraní	4.876	2.571	2.305	14.400	7.491	6.909	28.823	14.804	14.019
Iguazú	12.499	6.889	5.610	17.122	9.342	7.780	35.001	18.511	16.490
Leandro N. Alem	25.943	13.325	12.618	26.716	13.627	13.089	31.075	15.864	15.211
Ldor. Gral. San Martín	19.512	10.364	9.148	23.485	12.411	11.074	29.881	15.329	14.552
Montecarlo	21.696	11.923	9.773	20.980	11.182	9.798	25.405	13.105	12.300
Oberá	51.452	26.605	24.847	57.911	29.691	28.220	73.673	37.455	36.218
San Ignacio	31.209	16.412	14.797	29.224	15.042	14.182	38.587	19.942	18.645
San Javier	12.559	6.373	6.186	14.702	7.650	7.052	14.280	7.334	6.946
San Pedro	4.860	2.699	2.161	8.496	4.474	4.022	12.631	6.567	6.064
25 de Mayo	10.212	5.321	4.891	16.701	8.721	7.980	20.492	10.599	9.893

(continúa)

Cuadro 2.1.4 (conclusión)

Departamento	1991			2001			2010		
	Total	Varones	Mujeres	Total	Varones	Mujeres	Total	Varones	Mujeres
<b>Total</b>	<b>788.915</b>	<b>397.953</b>	<b>390.962</b>	<b>965.522</b>	<b>484.323</b>	<b>481.199</b>	<b>1.101.593</b>	<b>547.335</b>	<b>554.258</b>
Apóstoles	28.925	14.738	14.187	38.028	19.097	18.931	42.249	20.843	21.406
Caingúas	44.137	22.830	21.307	47.271	24.302	22.969	53.403	27.305	26.098
Candelaria	15.121	7.863	7.258	22.290	11.471	10.819	27.040	13.734	13.306
Capital	218.685	105.327	113.358	284.279	137.165	147.114	324.756	155.535	169.221
Concepción	8.251	4.247	4.004	9.085	4.592	4.493	9.577	4.781	4.796
Eldorado	55.861	28.259	27.602	67.726	33.972	33.754	78.221	38.903	39.318
Gral. Manuel Belgrano	24.552	12.890	11.662	33.488	17.506	15.982	42.902	22.184	20.718
Guaraní	42.948	22.423	20.525	57.818	30.003	27.815	67.897	34.912	32.985
Iguazú	57.623	29.287	28.336	66.539	33.611	32.928	82.227	41.294	40.933
Leandro N. Alem	35.182	17.859	17.323	41.670	21.068	20.602	45.075	22.493	22.582
Ldor. Gral. San Martín	37.722	19.422	18.300	42.440	21.646	20.794	46.561	23.433	23.128
Montecarlo	30.062	15.586	14.476	34.073	17.404	16.669	36.745	18.431	18.314
Oberá	83.399	42.199	41.200	95.667	48.261	47.406	107.501	53.624	53.877
San Ignacio	46.301	23.772	22.529	55.038	27.865	27.173	57.728	28.942	28.786
San Javier	17.693	9.067	8.626	19.187	9.809	9.378	20.906	10.469	10.437
San Pedro	18.031	9.562	8.469	23.736	12.455	11.281	31.051	16.215	14.836
25 de Mayo	24.422	12.622	11.800	27.187	14.096	13.091	27.754	14.237	13.517

Fuente: INDEC. Censos nacionales de población.

Cuadro 2.1.5 Población por sexo y grupos de edad. Censos 1960-2010

Grupo de edad	1960			1970			1980		
	Total	Varones	Mujeres	Total	Varones	Mujeres	Total	Varones	Mujeres
<b>Total</b>	<b>361.440</b>	<b>186.419</b>	<b>175.021</b>	<b>442.659</b>	<b>226.062</b>	<b>216.597</b>	<b>588.977</b>	<b>298.528</b>	<b>290.449</b>
0 a 4	61.629	31.232	30.397	65.597	33.117	32.480	90.630	45.729	44.901
5 a 9	53.310	27.125	26.185	64.830	32.789	32.041	77.703	39.510	38.193
10 a 14	43.776	22.362	21.414	58.303	29.472	28.831	69.930	35.349	34.581
15 a 19	34.510	17.078	17.432	46.240	23.150	23.090	61.271	30.163	31.108
20 a 24	29.702	14.953	14.749	33.140	16.111	17.029	50.275	24.271	26.004
25 a 29	26.628	13.920	12.708	29.531	14.735	14.796	44.107	22.036	22.071
30 a 34	24.023	12.751	11.272	27.992	14.531	13.461	36.858	18.855	18.003
35 a 39	19.537	10.421	9.116	25.177	13.234	11.943	31.555	16.092	15.463
40 a 44	16.053	8.574	7.479	22.177	11.878	10.299	28.768	15.143	13.625
45 a 49	14.064	7.437	6.627	17.420	9.409	8.011	24.359	13.035	11.324
50 a 54	11.256	6.121	5.135	14.367	7.660	6.707	20.906	11.335	9.571
55 a 59	9.563	5.328	4.235	12.139	6.396	5.743	16.097	8.568	7.529
60 a 64	6.633	3.732	2.901	9.322	5.001	4.321	12.372	6.431	5.941
65 a 69	4.215	2.295	1.920	7.608	4.095	3.513	9.863	4.992	4.871
70 a 74	2.863	1.462	1.401	4.288	2.336	1.952	6.469	3.324	3.145
75 a 79	1.599	752	847	2.408	1.244	1.164	4.533	2.256	2.277
80 a 84	775	351	424	1.200	568	632	1.973	914	1.059
85 y +	581	199	382	920	336	584	1.308	525	783
Desconocido	723	326	397	-	-	-	-	-	-

(continúa)

Cuadro 2.1.5 (conclusión)

Grupo de edad	1991			2001			2010		
	Total	Varones	Mujeres	Total	Varones	Mujeres	Total	Varones	Mujeres
<b>Total</b>	<b>788.915</b>	<b>397.953</b>	<b>390.962</b>	<b>965.522</b>	<b>484.323</b>	<b>481.199</b>	<b>1.101.593</b>	<b>547.335</b>	<b>554.258</b>
0 a 4	113.556	57.716	55.840	122.415	62.166	60.249	112.934	57.590	55.344
5 a 9	105.918	53.639	52.279	125.998	63.804	62.194	117.104	59.734	57.370
10 a 14	98.008	49.494	48.514	116.414	59.366	57.048	128.233	65.032	63.201
15 a 19	77.181	38.214	38.967	98.847	50.153	48.694	119.678	59.903	59.775
20 a 24	60.472	29.447	31.025	81.675	40.453	41.222	91.740	45.076	46.664
25 a 29	58.044	28.447	29.597	65.746	32.207	33.539	81.985	39.999	41.986
30 a 34	54.514	27.453	27.061	58.477	28.429	30.048	77.267	37.646	39.621
35 a 39	47.175	24.078	23.097	57.647	28.415	29.232	66.264	32.370	33.894
40 a 44	38.784	20.161	18.623	53.318	26.871	26.447	57.942	28.256	29.686
45 a 49	31.307	16.346	14.961	44.582	22.883	21.699	56.394	28.096	28.298
50 a 54	27.221	14.134	13.087	36.579	18.891	17.688	49.581	24.923	24.658
55 a 59	22.518	11.709	10.809	27.663	18.891	13.647	41.526	20.978	20.548
60 a 64	18.782	9.823	8.959	23.873	14.016	11.944	31.605	15.754	15.851
65 a 69	13.829	7.025	6.804	18.946	9.439	9.507	24.253	11.914	12.339
70 a 74	9.257	4.566	4.691	14.727	7.159	7.568	18.772	8.876	9.896
75 a 79	6.447	3.046	3.401	9.454	4.402	5.052	13.076	5.850	7.226
80 a 84	3.408	1.598	1.810	9.161	3.740	3.022	7.983	3.357	4.626
85 y +	2.494	1.057	1.437	-	-	2399	5.256	1.981	3.275
Desconocido	-	-	-	-	-	-	-	-	-

Fuente: INDEC. Censos nacionales de población.

Cuadro 2.1.6 Población urbana y rural por departamento. Censos 1960-2010

Departamento	1960			1970			1980		
	Total	Urbana	Rural	Total	Urbana	Rural	Total	Urbana	Rural
<b>Total</b>	<b>361.440</b>	<b>115.096</b>	<b>246.344</b>	<b>443.020</b>	<b>165.972</b>	<b>277.048</b>	<b>588.977</b>	<b>298.973</b>	<b>290.004</b>
Apóstoles	18.184	9.198	8.986	18.323	8.111	10.212	22.968	13.500	9.468
Caingúas	19.604	-	19.604	35.282	-	35.282	37.026	6.071	30.955
Candelaria	12.556	4.565	7.991	10.498	2.319	8.179	10.214	3.955	6.259
Capital	77.784	70.691	7.093	104.091	97.514	6.577	150.924	145.797	5.127
Concepción	7.973	2.313	5.660	7.397	2.457	4.940	7.352	2.741	4.611
Eldorado	25.224	2.778	22.446	30.683	14.057	16.626	38.658	23.112	15.546
Gral. Manuel Belgrano	5.297	-	5.297	7.455	-	7.455	11.987	2.106	9.881
Guaraní	4.876	-	4.876	14.402	-	14.402	28.823	4.946	23.877
Iguazú	12.499	2.547	9.952	17.093	3.001	14.092	35.001	15.974	19.027
Leandro N. Alem	25.943	4.207	21.736	27.583	7.037	20.546	31.075	10.771	20.304
Ldor. Gral. San Martín	19.512	2.267	17.245	23.100	3.838	19.262	29.881	8.160	21.721
Montecarlo	21.696	-	21.696	19.829	5.320	14.509	25.405	10.993	14.412
Oberá	51.452	12.322	39.130	58.033	16.994	41.039	73.673	30.296	43.377
San Ignacio	31.209	2.106	29.103	29.027	2.332	26.695	38.587	11.326	27.261
San Javier	12.559	2.102	10.457	14.704	2.992	11.712	14.280	4.777	9.503
San Pedro	4.860	-	4.860	8.646	-	8.646	12.631	4.448	8.183
25 de Mayo	10.212	-	10.212	16.874	-	16.874	20.492	-	20.492

(continúa)

Cuadro 2.1.6 (conclusión)

Departamento	1991			2001			2010		
	Total	Urbana	Rural	Total	Urbana	Rural	Total	Urbana	Rural
<b>Total</b>	<b>788.915</b>	<b>492.896</b>	<b>296.019</b>	<b>965.522</b>	<b>681.673</b>	<b>283.849</b>	<b>1.101.593</b>	<b>812.554</b>	<b>288.939</b>
Apóstoles	28.925	19.237	9.688	38.028	31.633	6.395	42.249	35.213	6.936
Caingúas	44.137	11.981	32.156	47.271	20.844	26.427	53.403	28.969	24.434
Candelaria	15.121	9.150	5.971	22.290	14.598	7.692	27.040	18.762	8.278
Capital	218.685	213.296	5.389	284.279	279.961	4.318	324.756	319.469	5.287
Concepción	8.251	3.999	4.252	9.085	5.340	3.745	9.577	6.332	3.245
Eldorado	55.861	37.021	18.840	67.726	47.556	20.170	78.221	62.591	15.630
Gral. Manuel Belgrano	24.552	8.654	15.898	33.488	16.372	17.116	42.902	21.639	21.263
Guaraní	42.948	10.683	32.265	57.818	18.525	39.293	67.897	26.133	41.764
Iguazú	57.623	50.703	6.920	66.539	62.639	3.900	8.227	75.932	6.295
Leandro N. Alem	35.182	15.621	19.561	41.670	21.789	19.881	45.075	26.388	18.687
Ldor. Gral. San Martín	37.722	18.687	19.035	42.440	24.723	17.717	46.561	27.849	18.712
Montecarlo	30.062	17.257	12.805	34.073	23.482	10.591	36.745	26.257	10.488
Oberá	83.399	44.166	39.233	95.667	59.598	36.069	107.501	74.602	32.899
San Ignacio	46.301	19.662	26.639	55.038	35.134	19.904	57.728	39.125	18.603
San Javier	17.693	6.446	11.247	19.187	8.500	10.687	20.906	9.058	11.848
San Pedro	18.031	6.333	11.698	23.736	8.605	15.131	31.051	10.397	20.654
25 de Mayo	24.422	-	24.422	27.187	2.374	24.813	27.754	3.838	23.916

Fuente: INDEC. Censos nacionales de población.

Cuadro 2.2.1 Población estimada según municipio. Período 2010-2020

Municipio	2010	2011	2012	2013	2014	2015	2016	2017	2018	2019	2020
<b>Total</b>	<b>1.101.593</b>	<b>1.118.203</b>	<b>1.135.216</b>	<b>1.152.646</b>	<b>1.170.504</b>	<b>1.188.806</b>	<b>1.207.565</b>	<b>1.226.795</b>	<b>1.246.515</b>	<b>1.266.737</b>	<b>1.287.481</b>
<b>Apóstoles</b>	<b>42.249</b>	<b>42.744</b>	<b>43.245</b>	<b>43.752</b>	<b>44.265</b>	<b>44.784</b>	<b>45.310</b>	<b>45.843</b>	<b>46.382</b>	<b>46.927</b>	<b>47.479</b>
Apóstoles	29.595	29.914	30.236	30.562	30.891	31.224	31.560	31.900	32.244	32.592	32.943
Azara	4.113	4.189	4.266	4.344	4.424	4.506	4.588	4.673	4.759	4.846	4.936
San José	7.095	7.170	7.245	7.322	7.399	7.477	7.556	7.636	7.716	7.798	7.880
Tres Capones	1.446	1.471	1.497	1.524	1.550	1.578	1.605	1.634	1.662	1.692	1.721
<b>Cainguás</b>	<b>53.403</b>	<b>54.131</b>	<b>54.870</b>	<b>55.621</b>	<b>56.383</b>	<b>57.157</b>	<b>57.943</b>	<b>58.741</b>	<b>59.551</b>	<b>60.373</b>	<b>61.209</b>
Aristóbulo del Valle	24.298	24.732	25.174	25.623	26.081	26.547	27.021	27.503	27.995	28.494	29.003
Campo Grande	12.676	12.748	12.821	12.895	12.968	13.043	13.117	13.192	13.268	13.343	13.420
Dos de Mayo	16.429	16.651	16.875	17.103	17.334	17.568	17.805	18.045	18.289	18.535	18.785
<b>Candelaria</b>	<b>27.040</b>	<b>27.627</b>	<b>28.230</b>	<b>28.847</b>	<b>29.480</b>	<b>30.128</b>	<b>30.793</b>	<b>31.475</b>	<b>32.174</b>	<b>32.890</b>	<b>33.625</b>
Bonpland	2.355	2.376	2.397	2.419	2.440	2.462	2.484	2.506	2.529	2.551	2.574
Candelaria	14.180	14.572	14.976	15.390	15.816	16.254	16.704	17.166	17.641	18.130	18.631
Cerro Cora	1.333	1.354	1.376	1.398	1.421	1.444	1.467	1.491	1.515	1.539	1.564
Loreto	1.113	1.104	1.094	1.085	1.076	1.067	1.058	1.049	1.040	1.031	1.022
Mártires	1.371	1.400	1.429	1.459	1.489	1.521	1.552	1.585	1.618	1.652	1.687
Profundidad	629	645	662	679	697	715	734	753	773	793	813
Santa Ana	6.059	6.176	6.295	6.416	6.540	6.666	6.794	6.925	7.059	7.195	7.333
<b>Capital</b>	<b>324.756</b>	<b>329.833</b>	<b>335.064</b>	<b>340.457</b>	<b>346.020</b>	<b>351.759</b>	<b>357.684</b>	<b>363.803</b>	<b>370.125</b>	<b>376.660</b>	<b>383.418</b>
Fachinal	433	435	438	440	442	444	447	449	452	454	456
Garupá	46.759	49.226	51.824	54.558	57.437	60.468	63.659	67.018	70.554	74.277	78.197
Posadas	277.564	280.171	282.803	285.459	288.140	290.846	293.578	296.336	299.119	301.929	304.765
<b>Concepción</b>	<b>9.577</b>	<b>9.554</b>	<b>9.538</b>	<b>9.526</b>	<b>9.520</b>	<b>9.519</b>	<b>9.522</b>	<b>9.530</b>	<b>9.542</b>	<b>9.558</b>	<b>9.578</b>
Concepción de la Sierra	7.988	8.056	8.125	8.194	8.264	8.334	8.405	8.477	8.549	8.622	8.695
Santa María	1.589	1.498	1.413	1.332	1.256	1.185	1.117	1.053	993	936	883
<b>Eldorado</b>	<b>78.221</b>	<b>79.481</b>	<b>80.763</b>	<b>82.068</b>	<b>83.396</b>	<b>84.748</b>	<b>86.124</b>	<b>87.525</b>	<b>88.951</b>	<b>90.402</b>	<b>91.879</b>
Colonia Delicia	5.836	5.893	5.950	6.009	6.067	6.126	6.186	6.247	6.307	6.369	6.431
Colonia Victoria	2.665	2.664	2.662	2.661	2.659	2.658	2.656	2.655	2.653	2.652	2.651
Eldorado	63.931	65.103	66.296	67.511	68.748	70.008	71.291	72.598	73.929	75.284	76.663
9 de Julio	3.839	3.842	3.845	3.848	3.852	3.855	3.858	3.861	3.864	3.867	3.870
Santiago de Liniers	1.950	1.979	2.009	2.039	2.070	2.101	2.133	2.165	2.197	2.230	2.264
<b>Gral. Manuel Belgrano</b>	<b>42.902</b>	<b>44.096</b>	<b>45.327</b>	<b>46.597</b>	<b>47.908</b>	<b>49.260</b>	<b>50.655</b>	<b>52.095</b>	<b>53.581</b>	<b>55.114</b>	<b>56.697</b>
Bernardo de Irigoyen	13.768	14.125	14.492	14.868	15.254	15.649	16.055	16.472	16.899	17.338	17.788
Comandante Andresito	19.981	20.722	21.490	22.286	23.112	23.969	24.858	25.779	26.735	27.726	28.754
San Antonio	9.153	9.249	9.345	9.443	9.542	9.641	9.742	9.844	9.947	10.051	10.156
<b>Guaraní</b>	<b>67.897</b>	<b>69.107</b>	<b>70.338</b>	<b>71.591</b>	<b>72.867</b>	<b>74.165</b>	<b>75.486</b>	<b>76.831</b>	<b>78.200</b>	<b>79.594</b>	<b>81.012</b>
El Soberbio	22.898	23.297	23.702	24.115	24.535	24.962	25.396	25.838	26.288	26.746	27.211
San Vicente	44.999	45.810	46.636	47.476	48.332	49.203	50.090	50.993	51.912	52.848	53.800
<b>Iguazú</b>	<b>82.227</b>	<b>84.184</b>	<b>86.195</b>	<b>88.262</b>	<b>90.386</b>	<b>92.569</b>	<b>94.812</b>	<b>97.118</b>	<b>99.488</b>	<b>101.924</b>	<b>104.428</b>
Colonia Wanda	15.529	15.864	16.207	16.557	16.914	17.279	17.652	18.033	18.423	18.820	19.227
Puerto Esperanza	17.155	17.339	17.524	17.712	17.901	18.093	18.286	18.482	18.680	18.879	19.081
Puerto Iguazú	42.849	44.224	45.642	47.107	48.618	50.178	51.787	53.449	55.163	56.933	58.760
Puerto Libertad	6.694	6.758	6.822	6.887	6.953	7.019	7.086	7.154	7.222	7.291	7.361

(continúa)

**Cuadro 2.2.1** (conclusión)

Municipio	2010	2011	2012	2013	2014	2015	2016	2017	2018	2019	2020
<b>Leandro N. Alem</b>	<b>45.243</b>	<b>45.479</b>	<b>45.890</b>	<b>46.306</b>	<b>46.729</b>	<b>47.158</b>	<b>47.593</b>	<b>48.034</b>	<b>48.482</b>	<b>48.937</b>	<b>49.398</b>
Almafuerte	1.016	1.015	1.015	1.014	1.013	1.013	1.012	1.011	1.011	1.010	1.009
Arroyo del Medio	2.156	2.158	2.159	2.161	2.162	2.164	2.165	2.167	2.169	2.170	2.172
Caa Yari	990	805	788	772	756	741	725	711	696	682	668
Cerro Azul	5.854	5.916	5.978	6.041	6.105	6.170	6.235	6.301	6.367	6.434	6.502
Dos Arroyos	2.894	2.874	2.854	2.835	2.815	2.796	2.777	2.757	2.738	2.720	2.701
Gobernador López	2.283	2.286	2.289	2.292	2.295	2.298	2.301	2.304	2.307	2.310	2.313
Leandro N. Alem	28.583	28.957	29.336	29.720	30.109	30.503	30.902	31.306	31.716	32.131	32.551
Olegario Víctor	1.467	1.468	1.470	1.471	1.473	1.474	1.476	1.477	1.479	1.480	1.482
<b>Ldor. Gral. San Martín</b>	<b>46.561</b>	<b>47.043</b>	<b>47.531</b>	<b>48.025</b>	<b>48.524</b>	<b>49.030</b>	<b>49.541</b>	<b>50.059</b>	<b>50.582</b>	<b>51.112</b>	<b>51.648</b>
Capioví	6.097	6.124	6.151	6.178	6.205	6.232	6.260	6.287	6.315	6.343	6.371
El Alcazar	5.297	5.316	5.335	5.355	5.374	5.394	5.413	5.433	5.453	5.472	5.492
Garuhapé	9.355	9.484	9.615	9.748	9.883	10.020	10.158	10.299	10.441	10.586	10.732
Puerto Leoni	2.677	2.718	2.760	2.803	2.846	2.890	2.935	2.980	3.026	3.073	3.121
Puerto Rico	19.500	19.735	19.974	20.215	20.459	20.705	20.955	21.208	21.464	21.723	21.985
Ruiz de Montoya	3.635	3.665	3.695	3.726	3.757	3.788	3.819	3.851	3.883	3.915	3.947
<b>Montecarlo</b>	<b>36.745</b>	<b>37.054</b>	<b>37.366</b>	<b>37.681</b>	<b>37.998</b>	<b>38.319</b>	<b>38.642</b>	<b>38.968</b>	<b>39.298</b>	<b>39.630</b>	<b>39.966</b>
Caraguatay	3.378	3.388	3.399	3.409	3.419	3.430	3.440	3.450	3.461	3.471	3.482
Montecarlo	24.338	24.583	24.830	25.080	25.333	25.588	25.845	26.105	26.368	26.633	26.901
Puerto Piray	9.029	9.083	9.137	9.192	9.246	9.301	9.357	9.413	9.469	9.525	9.582
<b>Oberá</b>	<b>107.501</b>	<b>108.929</b>	<b>110.384</b>	<b>111.867</b>	<b>113.379</b>	<b>114.919</b>	<b>116.488</b>	<b>118.087</b>	<b>119.716</b>	<b>121.376</b>	<b>123.067</b>
Campo Ramón	10.070	10.068	10.066	10.064	10.062	10.060	10.058	10.056	10.054	10.052	10.050
Campo Viera	10.078	10.177	10.276	10.377	10.478	10.581	10.684	10.789	10.894	11.001	11.109
Colonia Alberdi	3.751	3.758	3.766	3.773	3.781	3.788	3.796	3.803	3.811	3.818	3.826
General Alvear	1.260	1.242	1.225	1.207	1.190	1.174	1.157	1.141	1.124	1.109	1.093
Guaraní	4.857	4.895	4.932	4.971	5.009	5.048	5.087	5.126	5.166	5.206	5.246
Los Helechos	3.315	3.283	3.251	3.220	3.189	3.158	3.128	3.097	3.068	3.038	3.009
Oberá	66.112	67.395	68.703	70.036	71.395	72.780	74.193	75.632	77.100	78.596	80.121
Panambí	5.928	5.981	6.034	6.088	6.143	6.197	6.253	6.309	6.365	6.422	6.479
San Martín	2.130	2.130	2.131	2.131	2.132	2.132	2.133	2.133	2.134	2.134	2.134
<b>San Ignacio</b>	<b>57.728</b>	<b>58.037</b>	<b>58.349</b>	<b>58.663</b>	<b>58.980</b>	<b>59.299</b>	<b>59.621</b>	<b>59.945</b>	<b>60.272</b>	<b>60.601</b>	<b>60.933</b>
Colonia Polana	935	936	937	939	940	941	942	944	945	946	947
Corpus	3.568	3.589	3.610	3.631	3.653	3.674	3.696	3.718	3.739	3.761	3.783
General Urquiza	1.216	1.203	1.191	1.179	1.166	1.154	1.142	1.130	1.119	1.107	1.096
Gobernador Roca	6.668	6.708	6.749	6.790	6.831	6.872	6.913	6.955	6.997	7.039	7.082
Hipólito Yrigoyen	2.296	2.308	2.321	2.333	2.346	2.359	2.371	2.384	2.397	2.410	2.423
Jardín América	25.726	25.819	25.912	26.005	26.099	26.193	26.287	26.382	26.477	26.572	26.668
San Ignacio	11.210	11.287	11.364	11.441	11.520	11.598	11.678	11.757	11.838	11.919	12.000
Santo Pipo	6.109	6.187	6.266	6.345	6.426	6.508	6.591	6.675	6.760	6.846	6.933
<b>San Javier</b>	<b>20.906</b>	<b>21.106</b>	<b>21.308</b>	<b>21.513</b>	<b>21.719</b>	<b>21.928</b>	<b>22.139</b>	<b>22.352</b>	<b>22.568</b>	<b>22.785</b>	<b>23.005</b>
Florentino Ameghino	2.227	2.256	2.286	2.316	2.346	2.377	2.408	2.439	2.471	2.504	2.537
Itacaruaré	3.398	3.432	3.466	3.501	3.536	3.571	3.607	3.643	3.679	3.716	3.753
Mojón Grande	2.251	2.253	2.255	2.257	2.259	2.261	2.263	2.265	2.267	2.269	2.271
San Javier	13.030	13.165	13.301	13.439	13.579	13.719	13.861	14.005	14.150	14.297	14.445
<b>San Pedro</b>	<b>31.051</b>	<b>31.972</b>	<b>32.921</b>	<b>33.898</b>	<b>34.903</b>	<b>35.939</b>	<b>37.005</b>	<b>38.103</b>	<b>39.234</b>	<b>40.398</b>	<b>41.597</b>
San Pedro	31.051	31.972	32.921	33.898	34.903	35.939	37.005	38.103	39.234	40.398	41.597
<b>25 de Mayo</b>	<b>27.754</b>	<b>27.825</b>	<b>27.897</b>	<b>27.972</b>	<b>28.048</b>	<b>28.126</b>	<b>28.205</b>	<b>28.287</b>	<b>28.370</b>	<b>28.455</b>	<b>28.542</b>
Alba Posse	7.098	7.126	7.154	7.182	7.210	7.238	7.267	7.295	7.324	7.352	7.381
Colonia Aurora	7.744	7.673	7.603	7.534	7.465	7.397	7.330	7.263	7.197	7.131	7.066
25 de Mayo	12.912	13.026	13.140	13.256	13.373	13.490	13.609	13.729	13.850	13.972	14.095

Fuente: IPEC. Banco de datos - Biblioteca



**Cuadro 2.3.1** Viviendas particulares según departamento. Censos 1970-2010

Departamento	Viviendas particulares				
	1970	1980	1991	2001	2010
<b>Total</b>	<b>103.383</b>	<b>104.129</b>	<b>203.310</b>	<b>223.420</b>	<b>330.131</b>
Apóstoles	4.491	4.289	7.626	8.999	12.803
Cainguás	7.498	6.644	11.027	10.662	15.493
Candelaria	2.614	1.967	4.323	5.357	8.244
Capital	25.904	27.394	58.797	68.658	100.740
Concepción	1.704	1.300	2.267	2.159	3.077
Eldorado	7.360	6.913	14.128	15.867	23.604
Gral. Manuel Belgrano	1.485	1.439	6.365	7.386	11.919
Guaraní	2.792	4.479	10.087	12.500	19.477
Iguazú	3.998	5.053	14.244	14.685	23.308
Leandro N. Alem	6.594	5.951	9.147	9.970	14.158
Ldor. Gral. San Martín	5.091	5.328	9.367	9.850	14.091
Montecarlo	4.725	4.807	7.462	7.628	10.750
Oberá	13.672	13.637	21.620	21.758	33.069
San Ignacio	6.781	6.993	11.791	12.518	16.933
San Javier	3.262	2.531	4.389	4.330	6.056
San Pedro	2.125	1.802	4.672	4.930	8.433
25 de Mayo	3.287	3.602	5.998	6.163	7.976

Fuente: INDEC. Censos nacionales de población.

**Cuadro 2.4.1** Población por tipo de dificultad o limitación permanente, según departamento. Año 2010

Departamento	Dificultad o limitación permanente					
	Total	Para ver	Para oír	Para caminar o subir escaleras	Para agarrar objetos	Para entender y/o aprender
<b>Total</b>	<b>249.826</b>	<b>91.321</b>	<b>29.390</b>	<b>64.030</b>	<b>28.786</b>	<b>36.299</b>
Apóstoles	7.867	2.819	944	2.030	906	1.168
Caingúas	12.794	4.312	1.463	3.568	1.534	1.917
Candelaria	5.791	1.937	725	1.402	728	999
Capital	67.064	26.559	7.387	16.237	7.483	9.398
Concepción	2262	830	288	561	268	315
Eldorado	21.178	7.514	2.378	5.414	2.524	3.348
Gral. Manuel Belgrano	9.308	3.493	1.057	2.382	1.046	1.330
Guaraní	17.211	5.610	1.941	5.106	2.019	2.535
Iguazú	16.185	6.414	2.144	3.719	1.718	2.190
Leandro N. Alem	10.479	3.628	1.256	2.870	1.245	1.480
Ldor. Gral. San Martín	10.236	3.756	1.246	2.515	1.152	1.567
Montecarlo	8.631	3.105	1.147	2.100	954	1.325
Oberá	24.682	8.867	3.147	6.336	2.940	3.392
San Ignacio	13.985	5.160	1.745	3.443	1.583	2.054
San Javier	4.520	1.640	521	1.223	478	658
San Pedro	8.412	2.686	993	2.386	1.047	1.300
25 de Mayo	9.221	2.991	1.008	2.738	1.161	1.323

Fuente: INDEC - Censo Nacional de Población, Hogares y Viviendas 2010.

**Cuadro 2.4.2** Población indígena o descendiente de pueblos indígenas u originarios por sexo, según grupos quinquenales de edad. Censos 2001-2010

Grupo de edad	2001			2010		
	Población indígena o descendiente de pueblos indígenas u originarios (!)	Sexo		Población indígena o descendiente de pueblos indígenas u originarios (!)	Sexo	
		Varón	Mujer		Varón	Mujer
<b>Total</b>	<b>14.699</b>	<b>7.380</b>	<b>7.319</b>	<b>13.001</b>	<b>6.775</b>	<b>6.226</b>
0-4	2.209	1.123	1.086	1.869	916	953
5-9	2.082	1.072	1.010	1.854	967	887
10-14	1.819	906	913	1.771	951	820
15-19	1.533	748	785	1.426	733	693
20-24	1.185	589	596	1.034	516	518
25-29	1.015	494	521	858	432	426
30-34	812	400	412	799	440	359
35-39	771	375	396	726	351	375
40-44	719	351	368	629	332	297
45-49	658	338	320	547	277	270
50-54	515	268	247	388	214	174
55-59	368	196	172	353	186	167
60-64	343	178	165	268	175	93
65-69	249	135	114	191	85	106
70-74	217	116	101	120	89	31
75-79	100	48	52	68	45	23
80-84	52	24	28	70	44	26
85-89	31	11	20	22	19	3
90-94	11	4	7	4	1	3
95 y más	10	4	6	4	2	2

(!)Se considera población indígena a las personas que se autorreconocen como descendientes (porque tienen algún antepasado) o pertenecientes a algún pueblo indígena u originario (porque se declaran como tales).

Fuente: INDEC - Censo Nacional de Población, Hogares y Viviendas 2010.

**Cuadro 2.4.3** Población afrodescendiente por sexo, según grupos de edad. Censo 2010

Edad en grandes grupos	Afrodescendiente	Sexo	
		Varón	Mujer
<b>Total</b>	<b>3.714</b>	<b>1.905</b>	<b>1.809</b>
0 - 14	1.174	560	614
15 - 64	2.364	1.262	1.102
65 y más	176	83	93

Fuente: INDEC - Censo Nacional de Población, Hogares y Viviendas 2010.

**Cuadro 2.5.1** Participación en actividades productivas según región. Niños y niñas de 5 a 15 años. Año 2017

Región	Total niños y niñas	Realizan actividad para el mercado		Realizan actividad para el autoconsumo		Realizan actividad doméstica intensiva		Realizan al menos una actividad productiva	
	Total	Total	%	Total	%	Total	%	Total	%
<b>Total nacional</b>	<b>7.648.413</b>	<b>291.335</b>	<b>3,8</b>	<b>227.497</b>	<b>3,0</b>	<b>367.569</b>	<b>4,8</b>	<b>763.544</b>	<b>10,0</b>
GBA	2.242.953	69.969	3,1	46.241	2,1	122.448	5,5	209.844	9,4
NOA	1.131.084	60.254	5,3	55.502	4,9	67.178	5,9	153.925	13,6
NEA	840.854	49.006	5,8	29.763	3,5	52.070	6,2	109.951	13,1
Cuyo	600.382	25.908	4,3	12.384	2,1	22.613	3,8	53.601	8,9
Pampeana	2.368.918	77.456	3,3	74.887	3,2	85.773	3,6	203.330	8,6
Patagonia	464.221	8.742	1,9	8.721	1,9	17.487	3,8	32.892	7,1

Fuente: EANNA Urbana (2016/2017) y EANNA Rural (2017), INDEC y MTEySS.

**Cuadro 2.5.2** Participación en actividades productivas según región. Adolescentes de 16 y 17 años. Año 2017

Región	Total adolescentes	Realizan actividad para el mercado		Realizan actividad para el autoconsumo		Realizan actividad doméstica intensiva		Realizan al menos una actividad productiva	
	Total	Total	%	Total	%	Total	%	Total	%
<b>Total nacional</b>	<b>1.343.003</b>	<b>242.184</b>	<b>18,0</b>	<b>95.280</b>	<b>7,1</b>	<b>178.027</b>	<b>13,3</b>	<b>428.581</b>	<b>31,9</b>
GBA	356.237	63.920	17,9	25.747	7,2	48.427	13,6	112.818	31,7
NOA	207.834	41.032	19,7	19.302	9,3	28.665	13,8	76.561	36,8
NEA	159.891	30.616	19,1	13.081	8,2	24.383	15,2	53.372	33,4
Cuyo	105.286	18.897	17,9	4.274	4,1	13.413	12,7	31.242	29,7
Pampeana	432.969	78.152	18,1	29.509	6,8	53.162	12,3	135.933	31,4
Patagonia	80.786	9.567	11,8	3.367	4,2	9.978	12,4	18.655	23,1

Fuente: EANNA Urbana (2016/2017) y EANNA Rural (2017), INDEC y MTEySS.

## **ASPECTOS SOCIALES**



## DEFINICIONES Y CONCEPTOS

## 3.1. TRABAJO

**Población Económicamente Activa (PEA):** está compuesta por todas las personas que aportan su trabajo para la producción de bienes y servicios económicos, definidos según y cómo lo hacen los sistemas de cuentas nacionales durante un período de referencia determinado.

Para la medición de este concepto, en la EPH se asume como parte de la PEA a todas las personas de 10 años y más que en un período de referencia corto tienen trabajo y aquellos que sin tenerlo están disponibles y buscan activamente un trabajo. La PEA está conformado por los ocupados y los desocupados.

**Ocupados:** se consideran como tal a todas las personas de 10 años o más y que durante un período de referencia (una semana) hayan trabajado al menos una hora. Incluye a las personas que durante el período de referencia hayan realizado algún trabajo de al menos una hora, hayan recibido o no pago (en dinero o en especie) por dicha actividad; y a las personas que tienen una ocupación pero que no se encontraban trabajando temporalmente durante el período de referencia, pero mantenían un vínculo formal con su empleo (ocupados con vacaciones, licencia por enfermedad u otro motivo, suspendidos con pago y ausentes por otras causas laborales), con límite de tiempo de retorno. Se incluyen también a las personas que tenían un negocio o empresa y no trabajaron por causas circunstanciales durante el período de referencia.

**Desocupados:** conformado por todas aquellas personas, de 10 años o más, que sin tener trabajo se encuentran buscando activamente una ocupación en un período de referencia determinado. Corresponde a la desocupación abierta. Este concepto incluye a todas las personas que no trabajaron en la semana de referencia, pero estaban disponibles y buscaron activamente trabajo en los últimos treinta días (enviaron curriculums, respondieron a avisos de diarios/internet, consultar a parientes o amigos, etc.). Se incluye además a las personas disponibles que no buscaron trabajo, porque ya tenían trabajo asegurado y a los suspendidos sin pago que no buscaron porque esperaban ser reincorporados.

El concepto de *desocupación abierta* no incluye otras formas de empleo inadecuado tales como personas que realizan trabajos transitorios mientras buscan activamente una ocupación, aquellas que trabajan jornadas involuntariamente por debajo de lo normal, los ocupados en puestos por debajo de la remuneración mínima o en puestos por debajo de su calificación, ni a los desocupados que han suspendido la búsqueda por falta de oportunidades visibles de empleo, etc.

**Subempleo horario:** se refiere a los ocupados que trabajan menos de 35 horas semanales por causas involuntarias y están dispuestos a trabajar más horas. Comprende a todos los ocupados en empleos de tiempo reducido (incluye, entre otros, a agentes de la Administración Pública Provincial o Municipal cuyo horario de trabajo ha sido disminuido) y están dispuestos a trabajar más horas.

**Población No Económicamente Activa (PNEA):** comprende a todas las personas, sin consideración de edad, que no son "económicamente activas", según la definición arriba detallada. La población inactiva puede dividirse en inactivos marginales e inactivos típicos según estén o no dispuestos a trabajar.

**Población subocupada demandante de empleo:** Ocupados que trabajan menos de 35 horas semanales por causas involuntarias, están dispuestos a trabajar más horas y están en la búsqueda de otra ocupación.

**Población asalariada sin descuento jubilatorio:** refiere a la población ocupada asalariada que no tiene descuento jubilatorio como atributo del puesto de trabajo.

A partir de estos conceptos pueden obtenerse una serie de medidas estadísticas como las siguientes:

**Tasa de actividad:** calculada como porcentaje entre la población económicamente activa y el total de población de 10 años y más.

**Tasa de empleo:** calculada como porcentaje entre la población ocupada y la población económicamente activa.

**Tasa de desocupación:** calculada como porcentaje entre la población desocupada y la población económicamente activa (de 10 años y más).

**Tasa de subocupación horaria:** calculada como porcentaje entre la población subocupada y la población económicamente activa (de 10 años y más).

**Tasa de subocupación demandante** calculada como porcentaje entre la población de subocupados demandantes y la población económicamente activa.

**Remuneraciones:** Es la remuneración declarada por la empresa (previa a las deducciones por cargas sociales) para cada mes. Incluye adicionales de periodicidad no mensual, horas extraordinarias, viáticos, sueldo anual complementario y bonificación por vacaciones.

**Demanda laboral:** representa la evolución de las cantidades de solicitudes de empleo en general y por cada sector publicado en diarios locales. El Instituto Provincial de Estadística y Censos (IPEC), realiza el relevamiento de los datos a través de los diarios (clasificados) de la Ciudad de Posadas. El indicador es de periodicidad mensual.

### 3.2. SALUD

**Nacido vivo:** es la expulsión o extracción completa del cuerpo de la madre de un producto de la concepción – independientemente de la duración del embarazo- que después de dicha separación, respire o dé cualquier otra señal de vida (ej.: latidos del corazón, pulsaciones del cordón umbilical o movimientos efectivos de músculos de contracción voluntaria). Cada producto de un nacimiento se considera un Nacido Vivo.

**Natalidad:** la natalidad es uno de los Indicadores que mide los cambios poblacionales, y designa la frecuencia de los nacimientos que ocurren en el seno de una población tomada como un conjunto.

**Tasa de natalidad:** es el cociente entre el número de nacimientos ocurridos durante un periodo determinado, generalmente un año calendario y la población del período.

**Defunción:** es la desaparición permanente de todo signo de vida en un momento cualquiera posterior al nacimiento con vida; es decir la cesación post-natal de las funciones vitales sin posibilidad de resucitación.

**Tasa bruta de mortalidad:** es el cociente entre el número de defunciones ocurridas durante un período determinado, generalmente un año calendario y la población del período.

**Tasa de mortalidad infantil:** es el cociente entre el número de muertes de menores de un año ocurridas en la Población de un área geográfica durante un período determinado, generalmente un año calendario y los nacidos vivos en esa área durante el mismo período.

**Tasa de mortalidad neonatal:** es el número de muertes de niños de menos de 28 días ocurridas en la población de un área geográfica durante un año, por cada 1.000 nacidos vivos en esa área durante el mismo año.

**Tasa de mortalidad post-neonatal:** número de muertes de niños de 28 días y menos de un año de edad ocurridas en la población de un área geográfica durante un año, por cada 1.000 nacidos vivos en esa área durante el mismo año.

**Defunciones maternas:** La defunción materna se define como la muerte de una mujer mientras está embarazada o dentro de los cuarenta y dos (42) días siguientes a la terminación del embarazo -independientemente de la duración del embarazo- debida a cualquier causa relacionada con o agravada por el embarazo, pero no por causas accidentales o incidentales definiéndola como tal a la muerte de una mujer por causas obstétricas directas o indirectas, ocurrida después de los 42 días pero antes de un año de la terminación del embarazo.

**Tasa de mortalidad materna:** la tasa de mortalidad materna refleja el riesgo de morir de las mujeres por razones maternas. Es el cociente entre el número de mujeres que mueren por causas vinculadas al embarazo, parto y puerperio y el número total de nacidos vivos, durante un periodo de tiempo por 10.000.

**Razón de mortalidad proporcional:** representa una fracción del total de las muertes del grupo de 65 años y más. Se calcula mediante el cociente entre las defunciones de 65 años y más y el total de defunciones del mismo periodo por 100.

**Tasa general de fecundidad:** A los fines estadísticos los países han fijado la edad reproductiva entre los 15 y 49 años. La provincia de Misiones adopta el grupo de 10 a 49 años, debido a que tiene nacimientos cuyas madres son menores de 15 años. Se obtiene mediante el cociente entre el total de nacimientos en un período determinado y el número de mujeres, para misiones entre los 10 y 49 años de ese mismo período por cada 1.000 mujeres.

#### Indicadores hospitalarios

**Egresos de establecimientos asistenciales:** es la salida del hospital de un paciente internado. Un egreso implica siempre la conclusión de un período de internación y la desocupación de una cama de hospital, ya sea por alta, traslado a otro establecimiento o defunción. Habitantes por cama, es el cociente entre las camas disponibles

**Día cama disponible:** es el período de 24 horas durante el cual una cama de hospitalización se mantiene a disposición.

**Camas de dotación:** es la cantidad de camas asignadas al establecimiento de salud por la autoridad competente y que funcionan regularmente para la intervención de pacientes en períodos de actividad normal.

**Promedio diario de camas disponibles:** se obtiene mediante el cociente entre los días camas y 365 días.

**Paciente-día:** es la permanencia de un paciente hospitalizado, ocupando una cama de hospital, durante el periodo comprendido entre las 0 y las 24 horas. de un mismo día.

**Promedio diario de pacientes día:** se obtiene realizando el cociente entre el total de pacientes días y los 365 días.

**Porcentaje ocupacional:** es el cociente entre el total de pacientes – día, de un periodo determinado y el total de egresos del mismo periodo por 100.

**Promedio de permanencia:** es el cociente entre el total de pacientes—día, de un período determinado y el total de egresos del mismo período.



**Giro de camas:** se obtiene realizando el cociente entre el total de egresos y el promedio de camas disponibles.

**Tasa de mortalidad hospitalaria:** se obtiene mediante el cociente entre las defunciones ocurridas dentro del hospital y el total de egresos por 100.

**Hospitales públicos según niveles de riesgo:**

**Nivel I:** Hospital de bajo riesgo.

**Nivel II:** Hospital de mediano riesgo.

**Nivel III:** Hospital de alto riesgo.

**Discapacidad:**

**Tipo 1.** Discapacidades sensoriales y de la comunicación.

**Tipo 2.** Discapacidades motrices.

**Tipo 3.** Discapacidades mentales.

**Tipo 4.** Discapacidades múltiples y otras

### 3.3. EDUCACIÓN

**Alumnos:** Total de Alumnos inscripto en el año lectivo.

**Alumnos de aprestamiento:** El concepto de aprestamiento se entiende como un conjunto de actividades y experiencias organizadas gradualmente, que promueven en el niño y niña el desarrollo de habilidades y destrezas y la adquisición de hábitos y actitudes positivas para alcanzar el nivel de éxito en el aprendizaje.

**Docente:** Se considera Docente a quien imparte, dirige, supervisa u orienta la educación en general frente a alumnos.

**Docentes en actividad:** Todas las personas con designación docente que cumplan funciones del año en curso en el establecimiento, pertenezcan a la planta funcional, sean contratados o pertenezcan a otra Planta Funcional y que cumplan funciones directivas, frente a alumnos o de apoyo. Incluye a docentes en tareas pasivas o adecuadas y aquellos designados por horas cátedra.

**Unidad Educativa:** Es la unidad organizativa dentro de un establecimiento educativo, que tiene por objeto impartir educación correspondiente a un determinado nivel. Por ello dentro de un mismo establecimiento habrá tantas unidades educativas como niveles y niveles de enseñanza.

**Tasa de repitencia:** Porcentaje de alumnos que se matriculan como alumnos repitentes en el en el año lectivo siguiente.

**Tasa de Sobreedad:** Porcentaje de alumnos con un año de edad o más, mayor a la edad teórica correspondiente al año de estudio en el cual están matriculados

### 3.4. SEGURIDAD PÚBLICA

**Tasa de delincuencia:** número de delitos registrados por cada 10.000 habitantes.

**Delitos contra las personas:** se agrupan los que atentan contra la vida y la salud. Comprende homicidio, aborto, lesiones, disparo de arma de fuego, agresión, abandono de personas y omisión de auxilio.

**Delitos contra la honestidad:** la ley penal restringe el concepto a lo meramente sexual. Se consideran delitos contra la honestidad: la violación, el estupro, la corrupción y los ultrajes al pudor, el rapto. Además esta categoría comprende el abuso deshonesto, la explotación de ganancias provenientes de la prostitución, trata de personas publicaciones obscenas.

**Delitos contra la libertad:** comprende plagio, privación ilegal de la libertad, sustracción de menores, amenazas y coacción, violación de domicilio, allanamiento ilegal, etc.

**Delitos contra la propiedad:** comprende hurto, robo, extorsión, secuestro extorsivo, estafas y otras defraudaciones.

**Situación legal de la población penal:**

**Procesados:** aquellos que aún no fueron sentenciados

**Condenados:** aquellos que recibieron sentencia condenatoria

#### 3.4.1. VICTIMIZACIÓN

La Organización de las Naciones Unidas la define como "la manera en que un delito afecta a una persona o a un hogar".

### Víctimas

Las personas que individual o colectivamente han sufrido daños, incluidos los físicos y los mentales, el sufrimiento emocional, las pérdidas económicas o la disminución sustancial de sus derechos fundamentales mediante actos u omisiones que violan las leyes penales vigentes.

**Delitos contra el hogar:** son aquellos que atentan contra todos los miembros del hogar, hayan estado o no presentes en el hecho, ya que se ve perjudicado su patrimonio común. En los delitos contra el hogar se encuentran el robo o hurto en vivienda; el robo o hurto de automóvil; camioneta o camión; el robo o hurto de autopartes; el robo o hurto de motocicleta o ciclomotor y el secuestro extorsivo de un miembro del hogar.

**Delitos contra la persona:** se consideran aquellos que perjudican directamente la integridad física y/o el patrimonio de las personas particulares. Los delitos contra la persona son los siguientes: robo con violencia; hurto personal; estafa o fraude; fraude bancario; agresión física; amenaza; ofensas sexuales y el pedido de coimas de parte de agentes estatales de cualquier nivel (nacional, provincial o municipal).

**Delitos violentos:** comprenden el ejercicio de la violencia, ya sea como fin último del delito (por ejemplo, las ofensas sexuales) o como instrumento para llevar a cabo el ilícito (por ejemplo, el robo con violencia). Se consideran delitos violentos: amenaza; agresión física; ofensa sexual y robo con violencia.

**Delitos no violentos:** son aquellos que se llevan a cabo sin apelación a la amenaza de ejercer violencia ni su aplicación efectiva: fraude; estafa; hurto personal y soborno pasivo.

**Delitos contra el patrimonio:** Si el delito se orienta a apropiarse de bienes materiales o dinero de la víctima se considerará un delito contra el patrimonio. Sobre la base de este criterio, esta categoría de delitos incluye: robo con violencia; hurto personal; fraude bancario; estafa o fraude; soborno pasivo.

**Delitos contra la integridad:** si el motivo principal del hecho es generar un daño físico o psicológico en la víctima, se considerará delito contra la integridad. Esta categoría incluye: agresión física; amenaza y ofensa sexual.

**Intervenciones:** es todo caso que se encuadre como violencia familiar o de género.

**Telefónicas:** recepción de la llamada del denunciante, contención en caso que sea la víctima y seguimiento del caso de violencia. Derivación (en casos particulares) a intervención domiciliaria por parte de la brigada de la Línea 137 y del 911 en caso de ser necesario.

**Domiciliarias:** presencia física de la brigada del organismo en el domicilio de la víctima o bien acompañamiento físico en carácter de asistencia a algún otro organismo a realizar una denuncia, consultar el expediente en sede judicial, concurrir a un centro de salud para la realización de estudios médicos, etc.

Nota aclaratoria sobre las denuncias policiales: Para cada variable se consideraron los registros de datos (válidos), es decir, se excluyeron aquellos que presentaban valores ausentes, por lo que en cada variable, puede variar la cantidad total de datos.

## 3.5. TIEMPO LIBRE

### Venta de tickets para sala de cine

La cantidad de espectadores en salas de cine a partir de las entradas vendidas mensualmente puede ser utilizada como un componente de una variable *proxy* del consumo privado.

Según (Guzmán Cárdenas, Medina, & Quintero Aguilar, 2004), las variables que intervienen en la demanda individual de cine son:

*“el precio de la entrada o boleto (que podría ser aproximado como el gasto medio por espectador), el precio de los otros bienes relacionados con el cine que influyen sobre su consumo, tanto bienes complementarios como sustitutivos, la renta disponible per cápita (cociente entre el ingreso familiar disponible y el total de la población), y otros factores,”* como por ejemplo las preferencias por la televisión, video, internet, la lectura, el deporte, el teatro, y demás actividades culturales y de ocio; la amplitud de la oferta cinematográfica, entre otros.

## 3.6. CANASTA BÁSICA ALIMENTARIA (CBA) Y CANASTA BÁSICA TOTAL (CBT)

La Canasta Alimentaria o Canasta de Alimentos (CA) es el conjunto de productos (alimentos y bebidas) que forman parte de la estructura de consumo de la población (es decir, de la estructura calórica observada), en cantidades que satisfacen los requerimientos calóricos y la mayor proporción posible de las recomendaciones de ingesta de nutrientes, al menor costo posible. Su composición, además de cubrir esas necesidades, refleja los gustos y preferencias alimenticias predominantes en dicha población, en concordancia con la oferta de alimentos y precios relativos vigentes. Es decir, los alimentos y bebidas que la componen respetan el patrón de consumo habitual de la población, con las modificaciones necesarias para garantizar una alimentación nutricionalmente correcta.

Para la elaboración de la CA se siguieron los siguientes tres pasos generales:

1) Se determinaron los requerimientos energéticos para diferentes grupos etarios y las recomendaciones de nutrientes. Se seleccionó una unidad consumidora equivalente y se diseñó una tabla de equivalencias entre cada grupo etario y la unidad consumidora.

2) Se establecieron metas calóricas a cubrir por grupo de alimentos tomando como referencia el patrón de consumo observado en la población de referencia, pero ajustando las calorías de cada grupo según las cantidades recomendadas para el hombre adulto por las Guías Alimentarias para la Población Argentina.

3) Se seleccionaron los alimentos que compondrían la CA, se establecieron las cantidades combinando criterios normativos con consideraciones económicas

Posteriormente, al multiplicar las cantidades mensuales por los precios (promedios) relevados por el IPEC de cada uno de los productos seleccionados de la CBA, se determina el valor o monto de cada uno de ellos. Luego, se realiza la sumatoria de dichos valores, y se determina la CBA por adulto equivalente.

Para calcular la Canasta Básica Total (CBT) se consideran los bienes y servicios no alimentarios, expandiendo la CBA a través de la inversa del "Coeficiente de Engel" (Cde), definido, este último, como la relación entre los gastos alimentarios y los gastos totales.

Se presentan a continuación la CBA y CBT de tres diferentes tipos de hogares:

Hogar 1: de tres miembros, compuesto por una jefa de 35 años, su hijo de 18 años y su madre de 61 años.

Hogar 2: de cuatro miembros, compuesto por un jefe varón de 35 años, su esposa de 31 años, un hijo de 6 años y una hija de 8 años.

Hogar 3: de cinco miembros, constituido por un matrimonio (ambos de 30 años) y tres hijos de 5, 3 y 1 año.

### Tabla de equivalencias

La unidad consumidora (hombres de 30 a 59 años) se le asignó el valor 1 (uno). Las necesidades de los restantes grupos etarios fueron convertidas a unidades consumidores equivalentes, relacionándolas con las necesidades calóricas del individuo de referencia o "adulto equivalente". A partir de la equivalencia se puede determinar la canasta alimentaria asume en función del tamaño y de la composición del hogar.

**Cuadro 1.** Tabla de equivalencia, unidades consumidas según grupo de edad y sexo.

Sexo	Edad	Necesidades Energéticas (kcal.)	Unidades Consumidas
<b>Hombres: Lactantes, Niños y Adolescentes</b>	6-8 meses	650	0,24
	9-11 meses	750	0,28
	1	950	0,35
	2	1140	0,42
	3	1240	0,46
	4-5	1410	0,52
	6-7	1560	0,57
	8-9	1830	0,67
	10-11	2200	0,81
	12-13	2580	0,95
	14-15	3060	1,13
	16-17	3290	1,21
	<b>Mujeres: Lactantes, Niños y Adolescentes</b>	6-8 meses	580
9-11 meses		680	0,25
1		830	0,31
2		1030	0,38
3		1150	0,42
4-5		1300	0,48
6-7		1550	0,57
8-9		1830	0,67
10-11		2040	0,75
12-13		2370	0,87
14-15		2400	0,88
16-17		2420	0,89
<b>Hombres: Adultos</b>		18-19	2800
	30-59	2720	1,00
	+ de 60	2240	0,82
<b>Mujeres: Adultos</b>	18-19	2220	0,82
	30-59	2190	0,81
	+ de 60	1950	0,72
<b>Embarazo</b>	18-19	2510	0,92
	30-59	2480	0,91
<b>Lactancia</b>	19-18	2720	1,00
	30-59	2700	0,99



<b>3</b>	<b>Aspectos Sociales</b>	
<b>3.1</b>	<b>Trabajo e Ingresos</b>	
3.1.1	Población de 10 años y más según condición de actividad. Aglomerado Posadas. Años 2016-2017	49
3.1.2	Tasa de actividad. Aglomerado Posadas, Región NEA y Total País. Año 2016	49
3.1.3	Tasa de actividad. Aglomerado Posadas, Región NEA y Total País. Año 2017	49
3.1.4	Tasa de desocupación. Aglomerado Posadas, Región NEA y Total País. Año 2016	50
3.1.5	Tasa de desocupación. Aglomerado Posadas, Región NEA y Total País. Año 2017	50
3.1.6	Tasa de empleo. Aglomerado Posadas, Región NEA y Total País. Años 2016	51
3.1.7	Tasa de empleo. Aglomerado Posadas, Región NEA y Total País. Años 2017	51
3.1.8	Tasa de subocupación. Aglomerado Posadas, Región NEA y Total País. Años 2016	52
3.1.9	Tasa de subocupación. Aglomerado Posadas, Región NEA y Total País. Años 2017	52
3.1.10	Hogares según escala de ingreso total familiar. Posadas. Segundo trimestre de 2016	53
3.1.11	Hogares según escala de ingreso per cápita familiar. Posadas. Segundo trimestre de 2016	53
3.1.12	Hogares según escala de ingreso total familiar. Posadas. Tercer trimestre de 2016	54
3.1.13	Hogares según escala de ingreso per cápita familiar. Posadas. Tercer trimestre de 2016	54
3.1.14	Hogares según escala de ingreso total familiar. Posadas. Cuarto trimestre de 2016	55
3.1.15	Hogares según escala de ingreso per cápita familiar. Posadas. Cuarto trimestre de 2016	55
3.1.16	Hogares según escala de ingreso total familiar. Posadas. Primer trimestre de 2017	56
3.1.17	Hogares según escala de ingreso per cápita familiar. Posadas. Primer trimestre de 2017	56
3.1.18	Hogares según escala de ingreso total familiar. Posadas. Segundo trimestre de 2017	57
3.1.19	Hogares según escala de ingreso per cápita familiar. Posadas. Segundo trimestre de 2017	57
3.1.20	Hogares según escala de ingreso total familiar. Posadas. Tercer trimestre de 2017	58
3.1.21	Hogares según escala de ingreso per cápita familiar. Posadas. Tercer trimestre de 2017	58
<b>3.2</b>	<b>Salud</b>	
3.2.1	Nacimientos por año, según departamento. Años 2011-2017	59
3.2.2	Tasa bruta de natalidad por año, según departamento. Años 2011-2017	59
3.2.3	Defunciones por año, según departamento. Años 2011-2017	60
3.2.4	Defunciones infantiles por año, según departamento. Años 2011-2017	60
3.2.5	Defunciones neonatales por año, según departamento. Años 2011-2017	61
3.2.6	Defunciones post-neonatales por año, según departamento. Años 2011-2017	61
3.2.7	Defunciones maternas por cada 10.000 nacidos vivos, según departamento. Años 2011-2017	62
3.2.8	Tasa de mortalidad materna, por cada 10.000 nacidos vivos, según departamento. Años 2011-2017	62
3.2.9	Tasa bruta de mortalidad, por cada 1.000 habitantes, según departamento. Años 2011-2017	63
3.2.10	Tasa de mortalidad infantil, por cada 1.000 nacidos vivos, según departamento. Años 2011-2017	63
3.2.11	Tasa de mortalidad neonatal, por cada 1.000 nacidos vivos, según departamento. Años 2011-2017	64
3.2.12	Defunciones de 65 años y más, según departamento. Años 2011-2017	64
3.2.13	Mortalidad proporcional de 65 años y más, según departamento. Años 2011-2017	65
3.2.14	Tasa de fecundidad por cada 1.000 mujeres entre 10 y 49 años, según departamento. Años 2011-2017	65
3.2.15	Movimiento de internación por zonas de salud. Años 2016-2017	66
3.2.16	Consultas médicas registradas, según zonas de salud y establecimientos. Año 2016	66
3.2.17	Consultas médicas registradas, según zonas de salud y establecimientos. Año 2017	66

3.2.18	Consultas médicas registradas por consultorios externos, áreas programáticas y guardias Años 2011-2017	67
3.2.19	Consultas médicas registradas por zonas de salud. Años 2011-2017	67
3.2.20	Consultas médicas ambulatorias registradas por establecimiento, según áreas programáticas. Año 2016	69
3.2.21	Consultas médicas ambulatorias registradas por establecimiento, según áreas programáticas. Año 2017	70
3.2.22	Eventos obstétricos por zonas sanitarias. Año 2016	71
3.2.23	Eventos obstétricos por zonas sanitarias. Año 2017	71
3.2.24	Indicadores de eventos obstétricos, por zonas sanitarias. Año 2016	72
3.2.25	Indicadores de eventos obstétricos, por zonas sanitarias. Año 2017	72
3.2.26	Defunciones femeninas, según causas de enfermedad. Años 2014-2017	73
3.2.27	Defunciones masculinas, según causas de enfermedad. Años 2014-2017	73
3.2.28	Casos notificados de enfermedades epidemiológicas. Años 2016-2017	74
<b>3.3</b>	<b>Educación</b>	
3.3.1	Alumnos matriculados en educación común, según departamento. Años 2015-2017	75
3.3.2	Alumnos de educación común por nivel de enseñanza, según sector de gestión. Años 2015-2017	76
3.3.3	Unidades educativas de educación común por nivel de enseñanza, según sector de gestión. Años 2015-2017	76
3.3.4	Alumnos de educación común por nivel de enseñanza y sector de gestión, según departamento. Año 2016	77
3.3.5	Alumnos de educación común por nivel de enseñanza y sector de gestión, según departamento. Año 2017	78
3.3.6	Unidades de Servicio de educación común, por nivel de enseñanza, según departamento. Año 2016	79
3.3.7	Unidades de Servicio de educación común, por nivel de enseñanza, según departamento. Año 2017	80
3.3.8	Cargos docentes de educación común por función educativa, según nivel de enseñanza. Años 2015-2017	81
3.3.9	Docentes de educación común, por nivel de enseñanza, según departamento. Año 2016	82
3.3.10	Docentes de educación común, por nivel de enseñanza, según departamento. Año 2017	83
3.3.11	Alumnos por nivel de enseñanza en educación especial, según departamento. Año 2016	84
3.3.12	Alumnos por nivel de enseñanza en educación especial, según departamento. Año 2017	85
3.3.13	Tasa de sobreedad del nivel primario de enseñanza, por año de estudio, según departamento. Año 2016	86
3.3.14	Tasa de sobreedad del nivel primario de enseñanza, por año de estudio, según departamento. Año 2017	86
3.3.15	Tasa de sobreedad del nivel secundario de enseñanza, por año de estudio, según departamento. Año 2016	87
3.3.16	Tasa de sobreedad del nivel secundario de enseñanza, por año de estudio, según departamento. Año 2017	87
<b>3.4</b>	<b>Seguridad Pública</b>	
3.4.1	Delitos por año, según departamento. Años 2011-2017	88
3.4.2	Tasa de delincuencia por 10.000 habitantes, según departamento. Años 2011-2017	89
3.4.3	Hechos delictivos, según tipo de delito. Años 2011-2017	89
3.4.4	Hechos delictivos por tipo de delito, según departamento. Año 2014-2017	90
3.4.5	Frecuencia diaria de los hechos delictivos por tipo de delitos, según departamento. Años 2015-2017	91
3.4.6	Fallecidos en siniestros viales y frecuencia diaria de fallecidos en accidentes de tránsito. Años 2016-2017	92
3.4.7	Población penal por año, según unidades penitenciarias. Años 2011-2017	92
3.4.8	Población penal por tipo de condena y situación jurídica de los internos, según grupos de edad. Año 2017	93
3.4.9	Población penal alojada en unidades del servicio penitenciario provincial, según situación jurídica, sexo y edad. Años 2015/2017	93
3.4.10	Prevalencia general de delitos contra el hogar por provincia. Hogares particulares. Año 2017	94
3.4.11	Prevalencia general de delitos contra las personas por provincia. Población de 18 años y más. Año 2017	94

3.4.12	Prevalencia de robo o hurto en vivienda. Hogares particulares. Región Noreste. Año 2017	95
3.4.13	Delitos contra el hogar por momento del día en que ocurrieron, según provincia. Región Noreste. Año 2017	95
3.4.14	Prevalencia general de delitos contra la persona, por género de la víctima, según provincia. Población de 18 años y más. Localidades de 5.000 y más habitantes. Región Noreste. Año 2017	95
3.4.15	Prevalencia de delitos violentos y no violentos, según provincia. Población de 18 años y más. Región Noreste. Año 2017	95
3.4.16	Prevalencia de delitos no violentos por género de la víctima, según provincia. Población de 18 años y más. Región Noreste. Año 2017	95
3.4.17	Prevalencia de delitos contra las personas por provincia. Población de 18 años y más. Región Noreste. Año 2017	95
3.4.18	Confianza en la policía, según provincia. Región Noreste. Año 2017	95
3.4.19	Confianza en las instituciones del sistema de seguridad y justicia, según provincia. Población de 18 años y más. Región Noreste. Año 2017	96
3.4.20	Personas que han dejado de realizar actividades por seguridad, según provincia. Región Noreste. Año 2017	96
3.4.21	Tasa de no denuncia general, por tipo de delito, según provincia. Región Noreste. Año 2017	96
3.4.22	Tasa de no denuncia de delitos violentos y no violentos, según provincia. Región Noreste. Año 2017	96
3.4.23	Denuncias de violencia por mes. Año 2017	97
3.4.24	Casos de violencia según tipo. Año 2017	97
3.4.25	Casos de violencia según modalidad. Año 2017	97
3.4.26	Casos de violencia según relación de la víctima con el agresor. Año 2017	98
3.4.27	Casos de violencia según convivencia con el agresor. Año 2017	98
3.4.28	Casos de violencia según sexo del agresor. Año 2017	98
3.4.29	Casos de violencia según cantidad de agresores. Año 2017	99
3.4.30	Casos de violencia según frecuencia. Año 2017	99
3.4.31	Casos de violencia según lugar donde ocurre. Año 2017	99
3.4.32	Casos de violencia según existencia o no de testigos en el hecho. Año 2017	100
3.4.33	Casos de violencia según solicitud por parte de la víctima. Año 2017	100
3.4.34	Cantidad de llamadas registradas por mes. Año 2017	101
3.4.35	Cantidad de llamadas según tipo de víctima. Año 2017	101
3.4.36	Casos de violencia según horario de las llamadas registradas. Año 2017	102
3.4.37	Cantidad de llamadas según vínculo del agresor con la víctima. Año 2017	102
3.4.38	Cantidad de llamadas según situación planteada. Año 2017	102
3.4.39	Intervenciones por tipo, según año. Años 2014-2017	103
3.4.40	Intervenciones telefónicas y domiciliarias, según localidad. Años 2016-2017	103
3.4.41	Intervenciones telefónicas y domiciliarias, según la prioridad del hecho. Años 2016-2017	104
3.4.42	Intervenciones telefónicas y domiciliarias, según tipo de arma involucrada. Años 2016-2017	104
3.4.43	Intervenciones telefónicas y domiciliarias, según tipo de violencia. Años 2016-2017	105
3.4.44	Intervenciones telefónicas y domiciliarias, según vínculo del agresor con la víctima. Años 2016-2017	105
3.4.45	Intervenciones telefónicas y domiciliarias, según género de la víctima. Años 2016-2017	106
3.4.46	Intervenciones telefónicas y domiciliarias, según género del agresor. Años 2016-2017	106
3.4.47	Intervenciones telefónicas, según acciones tomadas por el organismo. Años 2016-2017	107
3.4.48	Intervenciones telefónicas, según instituciones intervinientes. Años 2016-2017	107
3.4.49	Intervenciones telefónicas, según grupo etario de la víctima. Años 2016-2017	108

3.4.50	Intervenciones telefónicas, según grupo etario del agresor. Años 2016-2017	108
3.4.51	Intervenciones telefónicas, según cantidad de niños presentes en el lugar del hecho denunciado. Años 2016-2017	109
3.4.52	Intervenciones telefónicas, según cantidad de agresores. Años 2016-2017	109
3.4.53	Intervenciones domiciliarias, según consumo de sustancias psicoactivas por parte del agresor. Años 2016-2017	110
3.4.54	Intervenciones domiciliarias, según tipo de sustancia psicoactiva consumida por el agresor. Años 2016-2017	110
<b>3.5</b>	<b>Tiempo Libre</b>	
3.5.1	Edición de diarios. Años 2015-2017	111
3.5.2	Espectadores en salas de cines. Ciudad de Posadas. Años 2011-2017	111
<b>3.6</b>	<b>Canasta Básica y Pobreza</b>	
3.6.1	Valor de la Canasta Básica Total y Canasta Básica Alimentaria por adulto equivalente y tipo de hogar. Ciudad de Posadas. Año 2016	112
3.6.2	Valor de la Canasta Básica Total y Canasta Básica Alimentaria por adulto equivalente y tipo de hogar. Ciudad de Posadas. Año 2017	112
3.6.3	Índice de pobreza e indigencia multicausal en hogares. Aglomerado Posadas. Período 2015-2017	113
	<b>Gráficos</b>	
3.1.1	Evolución de la Tasa de Actividad. Aglomerado Posadas, Región NEA y Total País. Año 2016	49
3.1.2	Evolución de la Tasa de Actividad. Aglomerado Posadas, Región NEA y Total País. Año 2017	49
3.1.3	Evolución de la Tasa de Desocupación. Aglomerado Posadas, Región NEA y Total País. Año 2016	50
3.1.4	Evolución de la Tasa de Desocupación. Aglomerado Posadas, Región NEA y Total País. Año 2017	50
3.1.5	Evolución de la Tasa de Empleo. Aglomerado Posadas, Región NEA y Total País. Año 2016	51
3.1.6	Evolución de la Tasa de Empleo. Aglomerado Posadas, Región NEA y Total País. Año 2017	51
3.1.7	Evolución de la Tasa de Subocupación. Aglomerado Posadas, Región NEA y Total País. Año 2016	52
3.1.8	Evolución de la Tasa de Subocupación. Aglomerado Posadas, Región NEA y Total País. Año 2017	52
3.2.1	Consultas médicas registradas. Año 2011-2017	67
3.2.2	Evolución de las consultas médicas. Zona Sur. Años 2011-2017	68
3.2.3	Evolución de las consultas médicas. Zona Centro Paraná. Años 2011-2017	68
3.2.4	Evolución de las consultas médicas. Zona Centro Uruguay. Años 2011-2017	68
3.2.5	Evolución de las consultas médicas. Zona Norte Paraná. Años 2011-2017	68
3.2.6	Evolución de las consultas médicas. Zona Noroeste. Años 2011-2017	68
3.2.7	Evolución de las consultas médicas. Zona Capital. Años 2011-2017	68
3.3.1	Alumnos matriculados en educación común. Años 2015 - 2017	75
3.4.1	Delitos por año. Años 2011 - 2017	88
3.4.2	Hechos delictivos por tipo de delito. Años 2011 - 2017	89
3.4.3	Fallecidos en siniestros viales. Años 2016-2017	92
3.4.4	Evolución del total de los internos en unidades del Servicio Penitenciario. Años 2010-2017	92
3.4.5	Participación de la población penal por tipo de condena. Año 2017	93
3.4.6	Población penal según grupos de edad. Año 2017	
3.4.7	Cantidad de denuncias por mes. Año 2017	97
3.4.8	Casos de violencia según tipo. Año 2017	97
3.4.9	Casos de violencia según modalidad. Año 2017	97
3.4.10	Cantidad de denuncias según relación de la víctima con el agresor Año 2017	98



3.4.11	Casos de violencia según convivencia con el agresor. Año 2017	98
3.4.12	Casos de violencia según sexo del agresor. Año 2017	98
3.4.13	Casos de violencia según cantidad de agresores. Año 2017	99
3.4.14	Casos de violencia según frecuencia. Año 2017	99
3.4.15	Casos de violencia según lugar donde ocurre. Año 2017	99
3.4.16	Casos de violencia según testigos. Año 2017	100
3.4.17	Casos de violencia según solicitud por parte de la víctima. Año 2017	100
3.4.18	Llamadas registradas por mes. Año 2017	101
3.4.19	Llamadas registradas por tipo de víctima. Año 2017	101
3.4.20	Llamadas registradas según horario. Año 2017	102
3.4.21	Llamadas registradas según vínculo del agresor con la víctima. Año 2017	102
3.4.22	Llamadas registradas según situación planteada. Año 2017	102
3.4.23	Intervenciones por tipo, según año. Años 2014-2017	103
3.4.24	Intervenciones telefónicas, según localidad. Años 2016-2017	103
3.4.25	Intervenciones domiciliarias, según localidad. Años 2016-2017	103
3.4.26	Intervenciones telefónicas, según prioridad del hecho. Años 2016-2017	104
3.4.27	Intervenciones domiciliarias, según prioridad del hecho. Años 2016-2017	104
3.4.28	Intervenciones telefónicas, según tipo de arma involucrada. Años 2016-2017	104
3.4.29	Intervenciones domiciliarias, según tipo de arma involucrada. Años 2016-2017	104
3.4.30	Intervenciones telefónicas, según tipo de violencia. Años 2016-2017	105
3.4.31	Intervenciones domiciliarias, según tipo de violencia. Años 2016-2017	105
3.4.32	Intervenciones telefónicas, según género de la víctima. Años 2016-2017	106
3.4.33	Intervenciones domiciliarias, según género de la víctima. Años 2016-2017	106
3.4.34	Intervenciones telefónicas, según género del agresor. Años 2016-2017	106
3.4.35	Intervenciones domiciliarias, según género del agresor. Años 2016-2017	106
3.4.36	Intervenciones telefónicas, según acciones tomadas por el organismo. Año 2016	107
3.4.37	Intervenciones telefónicas, según acciones tomadas por el organismo. Año 2017	107
3.4.38	Intervenciones telefónicas, según grupo etario de la víctima. Años 2016-2017	108
3.4.39	Intervenciones telefónicas, según violencia en edades de 0 a 10 años. Años 2016-2017	108
3.4.40	Intervenciones telefónicas, según cantidad de niños presentes. Años 2016-2017	109
3.4.41	Intervenciones domiciliarias, según consumo de sustancias psicoactivas por parte del agresor. Años 2016-2017	110
3.4.42	Intervenciones domiciliarias, según tipo de sustancia psicoactiva consumida por el agresor. Años 2016-2017	110
3.6.1	Índice de pobreza e indigencia multicausal en hogares. Aglomerado Posadas. Período 2015-2017	113



**Cuadro 3.1.1** Población de 10 años y más según condición de actividad. Aglomerado Posadas. Años 2016-2017

Condición de Actividad	Año 2016				Año 2017			
	Trimestre				Trimestre			
	1°	2°	3°	4°	1°	2°	3°	4°
<b>Total General</b>	-	295.707	299.943	299.249	297.402	299.961	308.979	304.082
Población Económicamente Activa	-	156.836	153.873	149.084	144.865	149.955	164.017	162.631
Ocupados	-	148.879	148.133	145.034	138.937	142.348	157.246	158.266
Desocupados <sup>(1)</sup>	-	7.957	5.740	4.050	5.928	7.607	6.771	4.365
No Económicamente Activa	-	138.871	146.070	150.165	152.537	150.006	144.962	141.451

<sup>(1)</sup> Estimaciones con coeficientes de variación mayor al 10%.

**Nota:** Debido a la emergencia estadística (decreto 55/16), no se cuenta con datos correspondientes al primer trimestre del año 2016.

**Fuente:** INDEC- Encuesta Permanente de Hogares.

**Cuadro 3.1.2** Tasa de actividad. Aglomerado Posadas, Región NEA y Total País. Año 2016

Área geográfica	Año 2016			
	Trimestre			
	1°	2°	3°	4°
<b>Total 31 aglomerados urbanos</b>	-	46,0	46,0	45,3
<b>Noreste</b>	-	40,5	40,5	38,9
Corrientes <sup>(1)</sup>	-	42,4	43,8	43,7
Formosa <sup>(1)</sup>	-	34,1	33,0	29,9
Gran Resistencia <sup>(1)</sup>	-	39,2	39,4	37,0
Posadas <sup>(1)</sup>	-	44,5	43,5	42,0

<sup>(1)</sup> Aglomerados de menos de 500.000 habitantes.

**Nota:** Debido a la emergencia estadística (decreto 55/16), no se cuenta con datos correspondientes al primer trimestre del año 2016.

**Fuente:** INDEC- Encuesta Permanente de Hogares.

**Cuadro 3.1.3** Tasa de actividad. Aglomerado Posadas, Región NEA y Total País. Año 2017

Área geográfica	Año 2017			
	Trimestre			
	1°	2°	3°	4°
<b>Total 31 aglomerados urbanos</b>	<b>45,5</b>	<b>45,4</b>	<b>46,3</b>	<b>46,4</b>
<b>Noreste</b>	<b>37,8</b>	<b>39,5</b>	<b>40,7</b>	<b>40,5</b>
Corrientes <sup>(1)</sup>	41,7	42,5	42,1	42,2
Formosa <sup>(1)</sup>	31,8	33,2	33,0	34,7
Gran Resistencia <sup>(1)</sup>	35,1	38,2	39,7	38,1
Posadas <sup>(1)</sup>	40,7	42,0	45,8	45,2

<sup>(1)</sup> Aglomerados de menos de 500.000 habitantes.

**Fuente:** INDEC- Encuesta Permanente de Hogares.

**Gráfico 3.1.1** Evolución de la Tasa de Actividad. Aglomerado Posadas, Región NEA y Total País. Año 2016

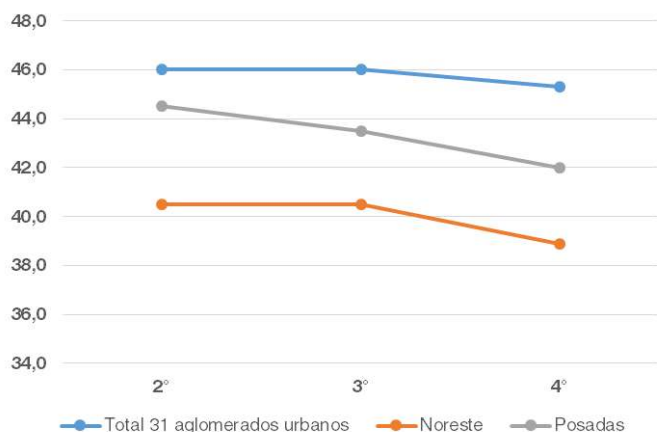

**Nota:** Debido a la emergencia estadística (decreto 55/16), no se cuenta con datos correspondientes al primer trimestre del año 2016.

**Fuente:** INDEC- Encuesta Permanente de Hogares.

**Gráfico 3.1.2** Evolución de la Tasa de Actividad. Aglomerado Posadas, Región NEA y Total País. Año 2017

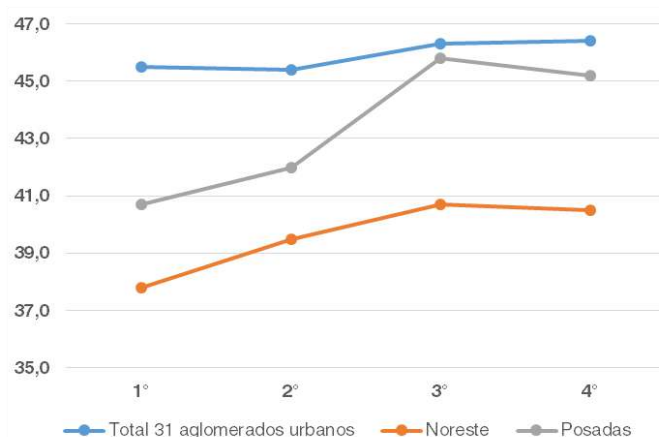

**Fuente:** INDEC. Encuesta Permanente de Hogares.

**Cuadro 3.1.4** Tasa de desocupación. Aglomerado Posadas, Región NEA y Total País. Año 2016

Área geográfica	Año 2016			
	Trimestre			
	1°	2°	3°	4°
<b>Total 31 aglomerados urbanos</b>	-	9,3	8,5	7,6
<b>Noreste</b>	-	4,9	3,8	3,0
Corrientes <sup>(1)</sup>	-	5,1	4,2	3,7
Formosa <sup>(1)</sup>	-	5,6	4,2	3,5
Gran Resistencia <sup>(1)</sup>	-	4,3	3,3	2,5
Posadas <sup>(1)</sup>	-	5,1	3,7	2,7

<sup>(1)</sup> Aglomerados de menos de 500.000 habitantes.

**Nota:** Debido a la emergencia estadística (decreto 55/16), no se cuenta con datos correspondientes al primer trimestre del año 2016.

**Fuente:** INDEC- Encuesta Permanente de Hogares.

**Gráfico 3.1.3** Evolución de la Tasa de Desocupación. Aglomerado Posadas, Región NEA y Total País. Año 2016

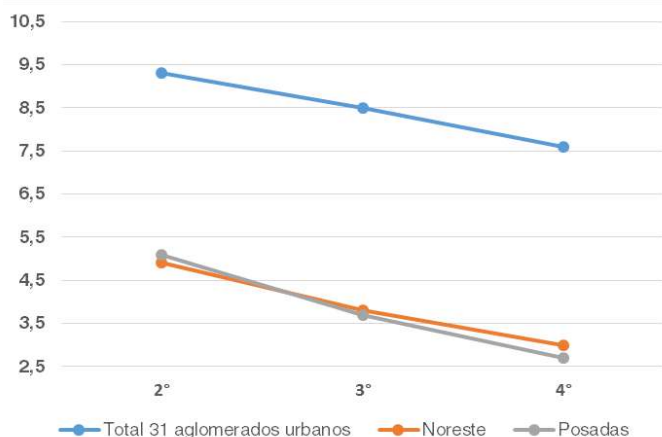

**Nota:** Debido a la emergencia estadística (decreto 55/16), no se cuenta con datos correspondientes al primer trimestre del año 2016.

**Fuente:** INDEC- Encuesta Permanente de Hogares.

**Cuadro 3.1.5** Tasa de desocupación. Aglomerado Posadas, Región NEA y Total País. Año 2017

Área geográfica	Año 2017			
	Trimestre			
	1°	2°	3°	4°
<b>Total 31 aglomerados urbanos</b>	9,2	8,7	8,3	7,2
<b>Noreste</b>	3,1	3,5	3,6	3,9
Corrientes <sup>(1)</sup>	3,9	4,1	3,4	3,1
Formosa <sup>(1)</sup>	2,9	3,0	3,1	3,6
Gran Resistencia <sup>(1)</sup>	1,4	1,6	3,4	6,1
Posadas <sup>(1)</sup>	4,1	5,1	4,1	2,7

<sup>(1)</sup> Aglomerados de menos de 500.000 habitantes.

**Fuente:** INDEC- Encuesta Permanente de Hogares.

**Gráfico 3.1.4** Evolución de la Tasa de Desocupación. Aglomerado Posadas, Región NEA y Total País. Año 2017

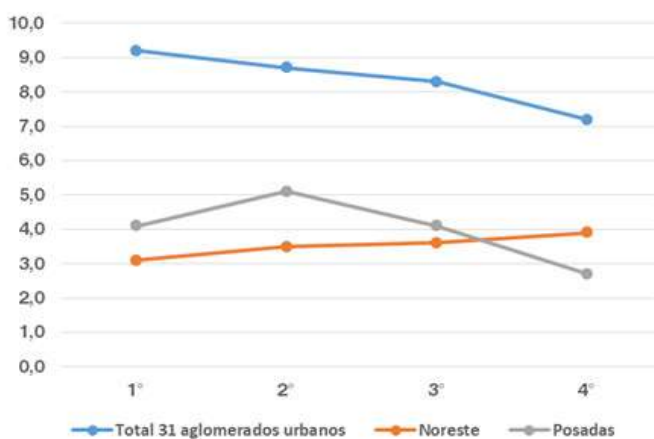

**Fuente:** INDEC. Encuesta Permanente de Hogares.

**Cuadro 3.1.6** Tasa de empleo. Aglomerado Posadas, Región NEA y Total País. Año 2016

Área geográfica	Año 2016			
	Trimestre			
	1°	2°	3°	4°
<b>Total 31 aglomerados urbanos</b>	-	41,7	42,1	41,9
<b>Noreste</b>	-	38,5	39,0	37,7
Corrientes <sup>(1)</sup>	-	40,2	42,0	42,1
Formosa <sup>(1)</sup>	-	32,2	31,6	28,8
Gran Resistencia <sup>(1)</sup>	-	37,5	38,1	36,1
Posadas <sup>(1)</sup>	-	42,2	41,9	40,8

<sup>(1)</sup> Aglomerados de menos de 500.000 habitantes.

**Nota:** Debido a la emergencia estadística (decreto 55/16), no se cuenta con datos correspondientes al primer trimestre del año 2016.

**Fuente:** INDEC- Encuesta Permanente de Hogares.

**Gráfico 3.1.5** Evolución de la Tasa de Empleo. Aglomerado Posadas, Región NEA y Total País. Año 2016

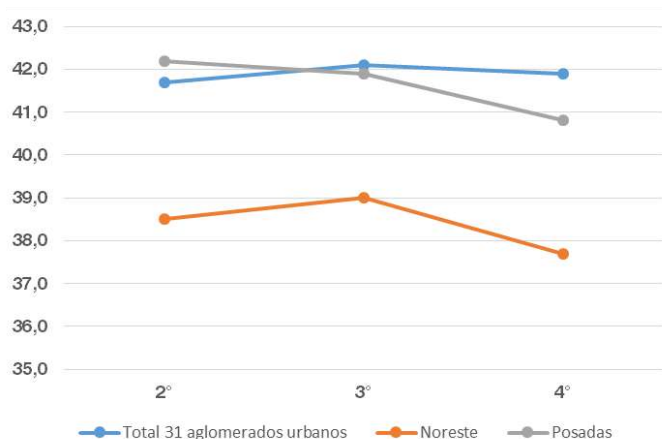

**Nota:** Debido a la emergencia estadística (decreto 55/16), no se cuenta con datos correspondientes al primer trimestre del año 2016.

**Fuente:** INDEC- Encuesta Permanente de Hogares.

**Cuadro 3.1.7** Tasa de empleo. Aglomerado Posadas, Región NEA y Total País. Año 2017

Área geográfica	Año 2017			
	Trimestre			
	1°	2°	3°	4°
<b>Total 31 aglomerados urbanos</b>	41,3	41,5	42,4	43,0
<b>Noreste</b>	36,6	38,1	39,3	38,9
Corrientes <sup>(1)</sup>	40,1	40,8	40,7	40,9
Formosa <sup>(1)</sup>	30,9	32,2	32,0	33,4
Gran Resistencia <sup>(1)</sup>	34,7	37,6	38,3	35,8
Posadas <sup>(1)</sup>	39,0	39,8	43,9	44,0

<sup>(1)</sup> Aglomerados de menos de 500.000 habitantes.

**Fuente:** INDEC- Encuesta Permanente de Hogares.

**Gráfico 3.1.6** Evolución de la Tasa de Empleo. Aglomerado Posadas, Región NEA y Total País. Año 2017

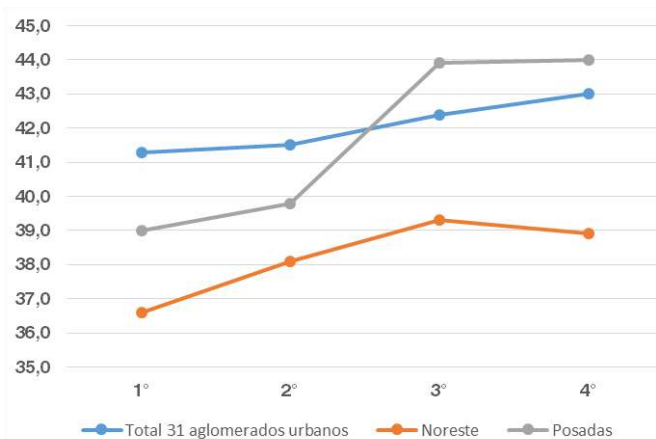

**Fuente:** INDEC. Encuesta Permanente de Hogares.

**Cuadro 3.1.8** Tasa de subocupación. Aglomerado Posadas, Región NEA y Total País. Año 2016

Área geográfica	Año 2016			
	Trimestre			
	1°	2°	3°	4°
<b>Total 31 aglomerados urbanos</b>	-	11,2	10,2	10,3
<b>Noreste</b>	-	5,3	7,2	6,4
Corrientes <sup>(1)</sup>	-	3,4	4,4	3,8
Formosa <sup>(1)</sup>	-	5,9	4,0	4,5
Gran Resistencia <sup>(1)</sup>	-	4,2	6,6	6,0
Posadas <sup>(1)</sup>	-	8,1	12,5	10,4

<sup>(1)</sup> Aglomerados de menos de 500.000 habitantes.

**Nota:** Debido a la emergencia estadística (decreto 55/16), no se cuenta con datos correspondientes al primer trimestre del año 2016.

**Fuente:** INDEC- Encuesta Permanente de Hogares.

**Cuadro 3.1.9** Tasa de subocupación. Aglomerado Posadas, Región NEA y Total País. Año 2017

Área geográfica	Año 2017			
	Trimestre			
	1°	2°	3°	4°
<b>Total 31 aglomerados urbanos</b>	<b>9,9</b>	<b>11,0</b>	<b>10,8</b>	<b>10,2</b>
<b>Noreste</b>	<b>4,7</b>	<b>4,5</b>	<b>5,3</b>	<b>6,5</b>
Corrientes <sup>(1)</sup>	2,9	2,3	4,2	3,7
Formosa <sup>(1)</sup>	3,9	4,3	2,3	3,1
Gran Resistencia <sup>(1)</sup>	4,8	3,8	7,6	8,7
Posadas <sup>(1)</sup>	7,0	7,6	5,5	8,9

<sup>(1)</sup> Aglomerados de menos de 500.000 habitantes.

**Fuente:** INDEC- Encuesta Permanente de Hogares.

**Gráfico 3.1.7** Evolución de la Tasa de Subocupación. Aglomerado Posadas, Región NEA y Total País. Año 2016

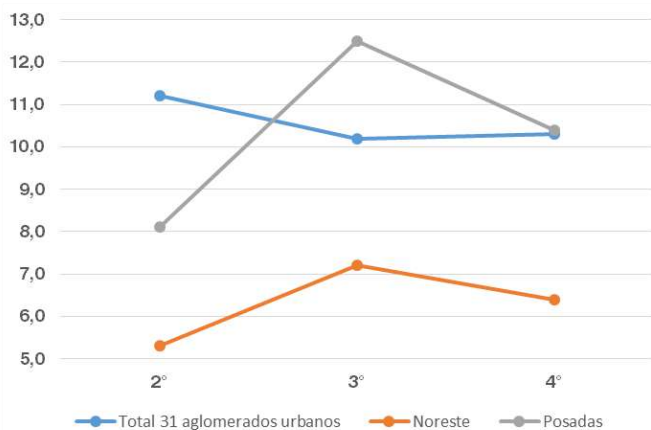

**Nota:** Debido a la emergencia estadística (decreto 55/16), no se cuenta con datos correspondientes al primer trimestre del año 2016.

**Fuente:** INDEC- Encuesta Permanente de Hogares.

**Gráfico 3.1.8** Evolución de la Tasa de Subocupación. Aglomerado Posadas, Región NEA y Total País. Año 2017

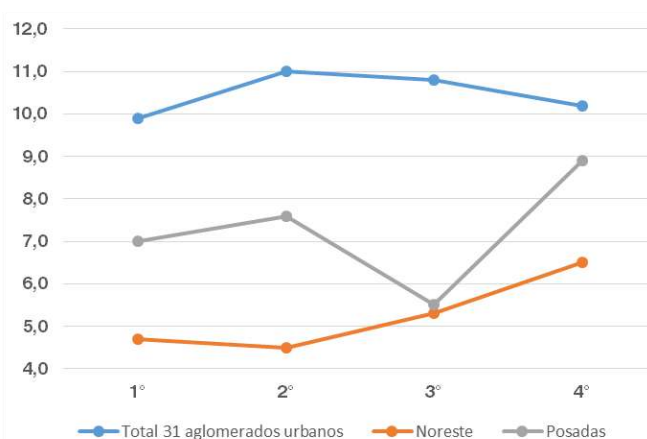

**Fuente:** INDEC. Encuesta Permanente de Hogares.

Cuadro 3.1.10 Hogares según escala de ingreso total familiar. Posadas. Segundo trimestre de 2016

Número de decil	Escala de ingreso (en \$)		Población				Ingreso total familiar (en \$)		
	Desde	Hasta	Hogares por decil	Porcentaje de hogares	Población por decil	Porcentaje de personas	Ingreso total por decil (miles)	Porcentaje del ingreso	Ingreso medio por decil
1	1.500	4.977	10.637	10	23.428	6,6	40.890	2,4	3.844
2	5.000	6.595	10.693	10	28.672	8,1	62.548	3,6	5.850
3	6.600	8.700	10.664	10	34.824	9,9	81.794	4,8	7.670
4	8.700	10.000	10.893	10	28.471	8,1	102.612	6	9.420
5	10.077	12.000	10.253	10	33.921	9,6	113.851	6,6	11.104
6	12.000	13.800	10.649	10	47.418	13,4	136.018	7,9	12.773
7	13.860	17.500	10.738	10	39.287	11,1	168.536	9,8	15.695
8	17.500	22.800	10.456	10	39.476	11,2	207.649	12,1	19.859
9	23.000	32.000	11.072	10	40.005	11,3	294.231	17,1	26.574
10	32.700	120.000	10.163	10	37.175	10,5	507.700	29,6	49.956
Hogares con ingresos <sup>(1)</sup>			<b>106.218</b>	<b>100</b>	<b>352.677</b>	<b>100</b>	<b>1.715.828</b>	<b>100</b>	<b>16.154</b>
Hogares sin ingresos			<b>0</b>	<b>0</b>	<b>0</b>				
Total de hogares			<b>106.218</b>	<b>100</b>	<b>352.677</b>				

<sup>(1)</sup>La suma del porcentaje de hogares por decil corresponde al total de hogares con ingresos.

**Nota:** para minimizar el efecto de la no respuesta se asignó a los no respondientes el comportamiento de los respondientes por estrato de la muestra. Las diferencias en los totales de población y de ingresos entre los distintos cuadros se deben al uso de los diferentes ponderadores correspondientes en cada caso. Estimaciones por decil con Coeficiente de variación (CV) mayor al 12% en este aglomerado en el presente trimestre.

**Fuente:** INDEC. Encuesta Permanente de Hogares (EPH).

Cuadro 3.1.11 Hogares según escala de ingreso per cápita familiar. Posadas. Segundo trimestre de 2016

Número de decil	Escala de ingreso (en \$)		Población				Ingreso total familiar (en \$)		
	Desde	Hasta	Hogares por decil	Porcentaje de hogares	Población por decil	Porcentaje de personas	Ingreso total por decil (miles)	Porcentaje del ingreso	Ingreso medio por decil
1	375	1.625	10.834	10	59.209	16,8	68.578	4	1.158
2	1.632	2.377	10.447	10	44.804	12,7	90.475	5,3	2.019
3	2.384	2.983	10.742	10	40.779	11,6	110.308	6,4	2.705
4	3.000	3.650	10.653	10	35.120	10	114.192	6,7	3.252
5	3.667	4.276	10.654	10	36.532	10,4	144.569	8,4	3.957
6	4.277	4.950	10.600	10	31.336	8,9	141.941	8,3	4.530
7	5.000	6.000	10.539	10	30.202	8,6	165.333	9,6	5.474
8	6.060	8.749	10.695	10	28.379	8	206.579	12	7.279
9	8.750	12.400	10.585	10	22.886	6,5	240.029	14	10.488
10	12.450	48.000	10.469	10	23.430	6,6	433.824	25,3	18.516
Hogares con ingresos <sup>(1)</sup>			<b>106.218</b>	<b>100</b>	<b>352.677</b>	<b>100</b>	<b>1.715.828</b>	<b>100</b>	<b>4.865</b>
Hogares sin ingresos			<b>0</b>	<b>0</b>	<b>0</b>				
Total de hogares			<b>106.218</b>	<b>100</b>	<b>352.677</b>				

<sup>(1)</sup>La suma del porcentaje de hogares por decil corresponde al total de hogares con ingresos.

**Nota:** para minimizar el efecto de la no respuesta se asignó a los no respondientes el comportamiento de los respondientes por estrato de la muestra. Las diferencias en los totales de población y de ingresos entre los distintos cuadros se deben al uso de los diferentes ponderadores correspondientes en cada caso. Estimaciones por decil con Coeficiente de variación (CV) mayor al 12% en este aglomerado en el presente trimestre.

**Fuente:** INDEC. Encuesta Permanente de Hogares (EPH).

**Cuadro 3.1.12** Hogares según escala de ingreso total familiar. Posadas. Tercer trimestre de 2016

Número de decil	Escala de ingreso (en \$)		Población				Ingreso total familiar (en \$)		
	Desde	Hasta	Hogares por decil	Porcentaje de hogares	Población por decil	Porcentaje de personas	Ingreso total por decil (miles)	Porcentaje del ingreso	Ingreso medio por decil
1	2.320	5.000	10.917	10,0	20.927	5,9	45.356	2,2	4.155
2	5.070	7.554	11.035	10,0	33.330	9,5	69.459	3,4	6.295
3	7.850	9.954	11.047	10,0	27.953	7,9	95.983	4,6	8.689
4	9.954	11.600	10.709	10,0	34.361	9,8	114.881	5,5	10.728
5	11.854	14.700	10.950	10,0	38.604	11,0	144.305	7,0	13.179
6	14.770	17.874	11.039	10,0	42.356	12,0	176.935	8,5	16.028
7	17.954	20.000	11.030	10,0	36.870	10,5	208.591	10,1	18.911
8	21.000	28.000	10.605	10,0	40.612	11,5	255.096	12,3	24.054
9	28.000	38.000	10.930	10,0	38.499	10,9	357.561	17,2	32.714
10	38.000	204.000	10.897	10,0	38.556	11,0	605.102	29,2	55.529
Hogares con ingresos <sup>(1)</sup>			<b>109.159</b>	<b>99,4</b>	<b>352.068</b>	<b>100,0</b>	<b>2.073.268</b>	<b>100,0</b>	<b>18.993</b>
Hogares sin ingresos			<b>681</b>	<b>0,6</b>	<b>1.868</b>				
Total de hogares			<b>109.840</b>	<b>100,0</b>	<b>353.936</b>				

<sup>(1)</sup>La suma del porcentaje de hogares por decil corresponde al total de hogares con ingresos.

**Nota:** para minimizar el efecto de la no respuesta se asignó a los no respondientes el comportamiento de los respondientes por estrato de la muestra. Las diferencias en los totales de población y de ingresos entre los distintos cuadros se deben al uso de los diferentes ponderadores correspondientes en cada caso. Estimaciones por decil con Coeficiente de variación (CV) mayor al 12% en este aglomerado en el presente trimestre.

**Fuente:** INDEC. Encuesta Permanente de Hogares (EPH).

**Cuadro 3.1.13** Hogares según escala de ingreso per cápita familiar. Posadas. Tercer trimestre de 2016

Número de decil	Escala de ingreso (en \$)		Población				Ingreso total familiar (en \$)		
	Desde	Hasta	Hogares por decil	Porcentaje de hogares	Población por decil	Porcentaje de personas	Ingreso total por decil (miles)	Porcentaje del ingreso	Ingreso medio por decil
1	506	1.800	11.082	10,0	60.157	17,1	76.665	3,7	1.274
2	1.810	2.860	11.162	10,0	50.963	14,5	120.787	5,8	2.370
3	2.889	3.625	10.676	10,0	37.645	10,7	122.758	5,9	3.261
4	3.625	4.300	10.816	10,0	37.448	10,6	148.847	7,2	3.975
5	4.301	5.100	10.898	10,0	28.608	8,1	134.641	6,5	4.706
6	5.110	6.500	10.880	10,0	32.213	9,1	186.249	9,0	5.782
7	6.585	8.000	11.054	10,0	32.678	9,3	237.876	11,5	7.279
8	8.000	10.000	10.848	10,0	26.911	7,6	244.300	11,8	9.078
9	10.000	16.000	11.016	10,0	24.159	6,9	298.532	14,4	12.357
10	16.667	68.000	10.727	10,0	21.286	6,0	502.613	24,2	23.612
Hogares con ingresos <sup>(1)</sup>			<b>109.159</b>	<b>99,4</b>	<b>352.068</b>	<b>100,0</b>	<b>2.073.268</b>	<b>100,0</b>	<b>5.889</b>
Hogares sin ingresos			<b>681</b>	<b>0,6</b>	<b>1.868</b>				
Total de hogares			<b>109.840</b>	<b>100,0</b>	<b>353.936</b>				

<sup>(1)</sup>La suma del porcentaje de hogares por decil corresponde al total de hogares con ingresos.

**Nota:** para minimizar el efecto de la no respuesta se asignó a los no respondientes el comportamiento de los respondientes por estrato de la muestra. Las diferencias en los totales de población y de ingresos entre los distintos cuadros se deben al uso de los diferentes ponderadores correspondientes en cada caso. Estimaciones por decil con Coeficiente de variación (CV) mayor al 12% en este aglomerado en el presente trimestre.

**Fuente:** INDEC. Encuesta Permanente de Hogares (EPH).



Cuadro 3.1.14 Hogares según escala de ingreso total familiar. Posadas. Cuarto trimestre de 2016

Número de decil	Escala de ingreso (en \$)		Población				Ingreso total familiar (en \$)		
	Desde	Hasta	Hogares por decil	Porcentaje de hogares	Población por decil	Porcentaje de personas	Ingreso total por decil (miles)	Porcentaje del ingreso	Ingreso medio por decil
1	900	5.708	11.322	10,0	20.317	5,7	49.743	2,5	4.394
2	5.754	8.150	11.293	10,0	24.285	6,9	80.757	4,0	7.151
3	8.270	10.000	11.149	10,0	30.174	8,5	104.416	5,2	9.366
4	10.000	12.000	11.265	10,0	34.752	9,8	125.281	6,2	11.121
5	12.000	14.500	11.257	10,0	38.971	11,0	149.928	7,5	13.319
6	14.500	17.000	11.245	10,0	40.612	11,5	176.170	8,8	15.667
7	17.000	21.000	11.252	10,0	40.968	11,6	214.871	10,7	19.096
8	21.050	25.000	11.288	10,0	43.416	12,3	265.127	13,2	23.488
9	25.400	33.794	10.985	10,0	40.424	11,4	327.447	16,3	29.809
10	33.800	142.000	11.195	10,0	39.698	11,2	516.600	25,7	46.146
Hogares con ingresos <sup>(1)</sup>			<b>112.251</b>	<b>99,2</b>	<b>353.617</b>	<b>100,0</b>	<b>2.010.340</b>	<b>100,0</b>	<b>17.909</b>
Hogares sin ingresos			<b>854</b>	<b>0,8</b>	<b>1.421</b>				
Total de hogares			<b>113.105</b>	<b>100,0</b>	<b>355.038</b>				

<sup>(1)</sup>La suma del porcentaje de hogares por decil corresponde al total de hogares con ingresos.

**Nota:** para minimizar el efecto de la no respuesta se asignó a los no respondientes el comportamiento de los respondientes por estrato de la muestra. Las diferencias en los totales de población y de ingresos entre los distintos cuadros se deben al uso de los diferentes ponderadores correspondientes en cada caso. Estimaciones por decil con Coeficiente de variación (CV) mayor al 12% en este aglomerado en el presente trimestre.

**Fuente:** INDEC. Encuesta Permanente de Hogares (EPH).

Cuadro 3.1.15 Hogares según escala de ingreso per cápita familiar. Posadas. Cuarto trimestre de 2016

Número de decil	Escala de ingreso (en \$)		Población				Ingreso total familiar (en \$)		
	Desde	Hasta	Hogares por decil	Porcentaje de hogares	Población por decil	Porcentaje de personas	Ingreso total por decil (miles)	Porcentaje del ingreso	Ingreso medio por decil
1	225	2.233	11.286	10,0	58.096	16,4	95.497	4,8	1.644
2	2.243	3.020	11.202	10,0	50.912	14,4	133.922	6,7	2.631
3	3.036	3.800	11.543	10,0	44.078	12,5	150.060	7,5	3.404
4	3.820	4.600	10.987	10,0	35.500	10,0	148.371	7,4	4.180
5	4.600	5.250	11.287	10,0	29.173	8,2	143.997	7,2	4.936
6	5.333	6.167	11.061	10,0	32.819	9,3	190.111	9,5	5.793
7	6.200	8.000	11.256	10,0	29.593	8,4	205.763	10,2	6.953
8	8.000	10.000	11.179	10,0	28.699	8,1	245.843	12,2	8.566
9	10.000	13.000	11.357	10,0	24.542	6,9	272.818	13,6	11.116
10	13.000	71.000	11.093	10,0	20.205	5,7	423.958	21,1	20.983
Hogares con ingresos <sup>(1)</sup>			<b>112.251</b>	<b>99,2</b>	<b>353.617</b>	<b>100,0</b>	<b>2.010.340</b>	<b>100,0</b>	<b>5.685</b>
Hogares sin ingresos			<b>854</b>	<b>0,8</b>	<b>1.421</b>				
Total de hogares			<b>113.105</b>	<b>100,0</b>	<b>355.038</b>				

<sup>(1)</sup>La suma del porcentaje de hogares por decil corresponde al total de hogares con ingresos.

**Nota:** para minimizar el efecto de la no respuesta se asignó a los no respondientes el comportamiento de los respondientes por estrato de la muestra. Las diferencias en los totales de población y de ingresos entre los distintos cuadros se deben al uso de los diferentes ponderadores correspondientes en cada caso. Estimaciones por decil con Coeficiente de variación (CV) mayor al 12% en este aglomerado en el presente trimestre.

**Fuente:** INDEC. Encuesta Permanente de Hogares (EPH).

**Cuadro 3.1.16** Hogares según escala de ingreso total familiar. Posadas. Primer trimestre de 2017

Número de decil	Escala de ingreso (en \$)		Población				Ingreso total familiar (en \$)		
	Desde	Hasta	Hogares por decil	Porcentaje de hogares	Población por decil	Porcentaje de personas	Ingreso total por decil (miles)	Porcentaje del ingreso	Ingreso medio por decil
1	100	5.600	11.084	10,0	25.332	7,1	47.443	2,1	4.280
2	5.740	8.500	11.155	10,0	27.546	7,8	77.673	3,4	6.963
3	8.500	10.957	11.247	10,0	34.490	9,7	106.907	4,7	9.505
4	11.000	13.700	11.055	10,0	37.363	10,5	135.795	6,0	12.284
5	13.760	16.100	10.872	10,0	32.282	9,1	163.556	7,2	15.044
6	16.200	19.500	11.150	10,0	35.536	10,0	198.563	8,7	17.808
7	19.700	24.000	11.189	10,0	42.223	11,9	247.433	10,9	22.114
8	24.000	30.000	10.893	10,0	40.773	11,5	297.935	13,1	27.351
9	30.000	40.600	11.251	10,0	39.325	11,1	384.752	16,9	34.197
10	41.000	136.000	10.839	10,0	39.881	11,2	620.268	27,2	57.226
Hogares con ingresos <sup>(1)</sup>			<b>110.735</b>	<b>99,3</b>	<b>354.751</b>	<b>100,0</b>	<b>2.280.325</b>	<b>100,0</b>	<b>20.593</b>
Hogares sin ingresos			<b>790</b>	<b>0,7</b>	<b>1.549</b>				
Total de hogares			<b>111.525</b>	<b>100,0</b>	<b>356.300</b>				

<sup>(1)</sup>La suma del porcentaje de hogares por decil corresponde al total de hogares con ingresos.

**Nota:** para minimizar el efecto de la no respuesta se asignó a los no respondientes el comportamiento de los respondientes por estrato de la muestra. Las diferencias en los totales de población y de ingresos entre los distintos cuadros se deben al uso de los diferentes ponderadores correspondientes en cada caso. Estimaciones por decil con Coeficiente de variación (CV) mayor al 12% en este aglomerado en el presente trimestre.

**Fuente:** INDEC. Encuesta Permanente de Hogares (EPH).

**Cuadro 3.1.17** Hogares según escala de ingreso per cápita familiar. Posadas. Primer trimestre de 2017

Número de decil	Escala de ingreso (en \$)		Población				Ingreso total familiar (en \$)		
	Desde	Hasta	Hogares por decil	Porcentaje de hogares	Población por decil	Porcentaje de personas	Ingreso total por decil (miles)	Porcentaje del ingreso	Ingreso medio por decil
1	33	2.220	11.275	10,0	55.025	15,5	82.881	3,6	1.506
2	2.233	2.975	11.073	10,0	44.665	12,6	116.076	5,1	2.599
3	2.986	3.900	11.042	10,0	41.716	11,8	142.246	6,2	3.410
4	3.900	4.720	11.048	10,0	34.403	9,7	149.432	6,6	4.344
5	4.744	5.763	10.945	10,0	33.794	9,5	176.804	7,8	5.232
6	5.800	7.133	11.126	10,0	32.750	9,2	208.492	9,1	6.366
7	7.250	8.600	11.099	10,0	34.423	9,7	269.564	11,8	7.831
8	8.650	11.333	11.017	10,0	31.526	8,9	305.097	13,4	9.678
9	11.667	16.000	11.191	10,0	26.211	7,4	356.694	15,6	13.609
10	16.000	68.000	10.919	10,0	20.238	5,7	473.040	20,7	23.374
Hogares con ingresos <sup>(1)</sup>			<b>110.735</b>	<b>99,3</b>	<b>354.751</b>	<b>100,0</b>	<b>2.280.325</b>	<b>100,0</b>	<b>6.428</b>
Hogares sin ingresos			<b>790</b>	<b>0,7</b>	<b>1.549</b>				
Total de hogares			<b>111.525</b>	<b>100,0</b>	<b>356.300</b>				

<sup>(1)</sup>La suma del porcentaje de hogares por decil corresponde al total de hogares con ingresos.

**Nota:** para minimizar el efecto de la no respuesta se asignó a los no respondientes el comportamiento de los respondientes por estrato de la muestra. Las diferencias en los totales de población y de ingresos entre los distintos cuadros se deben al uso de los diferentes ponderadores correspondientes en cada caso. Estimaciones por decil con Coeficiente de variación (CV) mayor al 12% en este aglomerado en el presente trimestre.

**Fuente:** INDEC. Encuesta Permanente de Hogares (EPH).

**Cuadro 3.1.18** Hogares según escala de ingreso total familiar. Posadas. Segundo trimestre de 2017

Número de decil	Escala de ingreso (en \$)		Población				Ingreso total familiar (en \$)		
	Desde	Hasta	Hogares por decil	Porcentaje de hogares	Población por decil	Porcentaje de personas	Ingreso total por decil (miles)	Porcentaje del ingreso	Ingreso medio por decil
1	1.500	6.300	11.220	10,0	22.757	6,4	50.722	2,3	4.521
2	6.305	8.154	10.932	10,0	27.219	7,6	78.528	3,6	7.183
3	8.160	11.000	11.025	10,0	28.227	7,9	107.581	4,9	9.758
4	11.000	13.000	11.095	10,0	35.133	9,8	134.400	6,1	12.114
5	13.000	16.000	11.108	10,0	33.277	9,3	160.179	7,3	14.420
6	16.000	18.020	11.112	10,0	38.958	10,9	187.767	8,5	16.898
7	18.200	23.000	10.920	10,0	44.108	12,4	223.275	10,1	20.446
8	23.000	29.288	11.246	10,0	43.267	12,1	290.455	13,2	25.827
9	29.354	38.000	10.943	10,0	44.130	12,4	365.732	16,6	33.422
10	38.800	123.500	10.978	10,0	39.908	11,2	607.680	27,5	55.354
Hogares con ingresos <sup>(1)</sup>			<b>110.579</b>	<b>99,6</b>	<b>356.984</b>	<b>100,0</b>	<b>2.206.318</b>	<b>100,0</b>	<b>19.952</b>
Hogares sin ingresos			<b>393</b>	<b>0,4</b>	<b>393</b>				
Total de hogares			<b>110.972</b>	<b>100,0</b>	<b>357.377</b>				

<sup>(1)</sup>La suma del porcentaje de hogares por decil corresponde al total de hogares con ingresos.

**Nota:** para minimizar el efecto de la no respuesta se asignó a los no respondientes el comportamiento de los respondientes por estrato de la muestra. Las diferencias en los totales de población y de ingresos entre los distintos cuadros se deben al uso de los diferentes ponderadores correspondientes en cada caso. Estimaciones por decil con Coeficiente de variación (CV) mayor al 12% en este aglomerado en el presente trimestre.

**Fuente:** INDEC. Encuesta Permanente de Hogares (EPH).

**Cuadro 3.1.19** Hogares según escala de ingreso per cápita familiar. Posadas. Segundo trimestre de 2017

Número de decil	Escala de ingreso (en \$)		Población				Ingreso total familiar (en \$)		
	Desde	Hasta	Hogares por decil	Porcentaje de hogares	Población por decil	Porcentaje de personas	Ingreso total por decil (miles)	Porcentaje del ingreso	Ingreso medio por decil
1	400	2.102	11.322	10,0	53.060	14,9	85.947	3,9	1.620
2	2.152	3.089	10.846	10,0	50.765	14,2	134.895	6,1	2.657
3	3.093	3.950	11.135	10,0	42.949	12,0	150.570	6,8	3.506
4	3.960	5.000	10.976	10,0	36.293	10,2	159.773	7,2	4.402
5	5.000	5.800	11.095	10,0	33.925	9,5	180.775	8,2	5.329
6	5.850	6.667	10.994	10,0	29.536	8,3	183.338	8,3	6.207
7	6.667	8.175	11.259	10,0	31.799	8,9	235.217	10,7	7.397
8	8.250	10.154	11.013	10,0	29.466	8,3	269.281	12,2	9.139
9	10.240	15.000	11.064	10,0	27.332	7,7	340.055	15,4	12.442
10	15.000	50.900	10.875	10,0	21.859	6,1	466.467	21,1	21.340
Hogares con ingresos <sup>(1)</sup>			<b>110.579</b>	<b>99,6</b>	<b>356.984</b>	<b>100,0</b>	<b>2.206.318</b>	<b>100,0</b>	<b>6.180</b>
Hogares sin ingresos			<b>393</b>	<b>0,4</b>	<b>393</b>				
Total de hogares			<b>110.972</b>	<b>100,0</b>	<b>357.377</b>				

<sup>(1)</sup>La suma del porcentaje de hogares por decil corresponde al total de hogares con ingresos.

**Nota:** para minimizar el efecto de la no respuesta se asignó a los no respondientes el comportamiento de los respondientes por estrato de la muestra. Las diferencias en los totales de población y de ingresos entre los distintos cuadros se deben al uso de los diferentes ponderadores correspondientes en cada caso. Estimaciones por decil con Coeficiente de variación (CV) mayor al 12% en este aglomerado en el presente trimestre.

**Fuente:** INDEC. Encuesta Permanente de Hogares (EPH).

**Cuadro 3.1.20** Hogares según escala de ingreso total familiar. Posadas. Tercer trimestre de 2017

Número de decil	Escala de ingreso (en \$)		Población				Ingreso total familiar (en \$)		
	Desde	Hasta	Hogares por decil	Porcentaje de hogares	Población por decil	Porcentaje de personas	Ingreso total por decil (miles)	Porcentaje del ingreso	Ingreso medio por decil
1	2.000	7.054	11.650	10	18.040	5,0	60.147	2,3	5.163
2	7.200	9.480	11.441	10	31.128	8,7	96.749	3,6	8.456
3	9.500	12.040	11.356	10	30.603	8,6	124.762	4,7	10.986
4	12.194	15.294	11.401	10	28.308	7,9	154.723	5,8	13.571
5	15.500	18.500	11.225	10	35.292	9,9	192.047	7,2	17.109
6	18.694	21.554	11.603	10	43.311	12,1	234.044	8,8	20.171
7	21.854	28.000	11.224	10	45.454	12,7	278.299	10,5	24.795
8	28.000	34.454	11.412	10	43.716	12,2	354.975	13,4	31.105
9	34.500	49.000	11.398	10	39.365	11,0	464.005	17,5	40.709
10	49.000	101.000	11.386	10	42.321	11,8	697.794	26,3	61.285
Hogares con ingresos <sup>(1)</sup>			<b>114.096</b>	<b>99,8</b>	<b>357.538</b>	<b>100</b>	<b>2.657.544</b>	<b>100</b>	<b>23.292</b>
Hogares sin ingresos			<b>244</b>	<b>0,2</b>	<b>976</b>				
Total de hogares			<b>114.340</b>	<b>100</b>	<b>358.514</b>				

<sup>(1)</sup>La suma del porcentaje de hogares por decil corresponde al total de hogares con ingresos.

**Nota:** para minimizar el efecto de la no respuesta se asignó a los no respondientes el comportamiento de los respondientes por estrato de la muestra. Las diferencias en los totales de población y de ingresos entre los distintos cuadros se deben al uso de los diferentes ponderadores correspondientes en cada caso. Estimaciones por decil con Coeficiente de variación (CV) mayor al 12% en este aglomerado en el presente trimestre.

**Fuente:** INDEC. Encuesta Permanente de Hogares (EPH).

**Cuadro 3.1.21** Hogares según escala de ingreso per cápita familiar. Posadas. Tercer trimestre de 2017

Número de decil	Escala de ingreso (en \$)		Población				Ingreso total familiar (en \$)		
	Desde	Hasta	Hogares por decil	Porcentaje de hogares	Población por decil	Porcentaje de personas	Ingreso total por decil (miles)	Porcentaje del ingreso	Ingreso medio por decil
1	711	2.582	11.602	10	53.123	14,9	106.074	4,0	1.997
2	2.585	3.600	11.281	10	50.887	14,2	155.962	5,9	3.065
3	3.617	4.650	11.567	10	40.773	11,4	167.371	6,3	4.105
4	4.695	5.788	11.201	10	42.897	12,0	227.511	8,6	5.304
5	5.820	6.754	11.454	10	29.417	8,2	184.501	6,9	6.272
6	6.825	8.626	11.872	10	35.395	9,9	272.699	10,3	7.705
7	8.667	10.200	11.010	10	25.084	7,0	238.980	9,0	9.527
8	10.204	12.600	12.044	10	30.931	8,7	354.671	13,3	11.467
9	12.700	18.000	10.832	10	26.278	7,3	399.381	15,0	15.198
10	18.127	85.000	11.233	10	22.753	6,4	550.393	20,7	24.190
Hogares con ingresos <sup>(1)</sup>			<b>114.096</b>	<b>99,8</b>	<b>357.538</b>	<b>100</b>	<b>2.657.544</b>	<b>100</b>	<b>7.433</b>
Hogares sin ingresos			<b>244</b>	<b>0,2</b>	<b>976</b>				
Total de hogares			<b>114.340</b>	<b>100</b>	<b>358.514</b>				

<sup>(1)</sup>La suma del porcentaje de hogares por decil corresponde al total de hogares con ingresos.

**Nota:** para minimizar el efecto de la no respuesta se asignó a los no respondientes el comportamiento de los respondientes por estrato de la muestra. Las diferencias en los totales de población y de ingresos entre los distintos cuadros se deben al uso de los diferentes ponderadores correspondientes en cada caso. Estimaciones por decil con Coeficiente de variación (CV) mayor al 12% en este aglomerado en el presente trimestre.

**Fuente:** INDEC. Encuesta Permanente de Hogares (EPH).

**Cuadro 3.2.1** Nacimientos por año, según departamento. Años 2011-2017

Departamento	Nacimientos						
	2011	2012	2013	2014	2015	2016	2017
<b>Total</b>	<b>26.630</b>	<b>25.412</b>	<b>25.412</b>	<b>27.410</b>	<b>27.067</b>	<b>25.219</b>	<b>25.626</b>
Apóstoles	956	873	842	913	994	950	932
Caingúas	1.269	1.209	1.215	1.234	1.367	1.167	1.305
Candelaria	542	512	535	515	580	594	550
Capital	7.731	7.477	7.515	8.192	7.690	7.275	7.235
Concepción	199	180	177	185	208	186	187
Eldorado	1.932	1.899	1.948	2.423	2.190	1.952	1.985
Gral. Manuel Belgrano	1.119	980	982	1.014	960	954	1.033
Guaraní	1.849	1.666	1.754	1.857	2.031	1.857	1.894
Iguazú	2.256	2.241	2.095	2.328	2.264	2.268	2.266
Leandro N. Alem	937	1.005	1.032	1.038	1.047	918	973
Ldor. Gral. San Martín	955	932	910	1.054	1.023	940	1.005
Montecarlo	925	795	850	948	990	815	787
Oberá	2.736	2.696	2.639	2.781	2.717	2.545	2.558
San Ignacio	1.346	1.239	1.257	1.275	1.272	1.244	1.245
San Javier	451	383	420	398	436	402	428
San Pedro	846	833	704	758	790	682	712
25 de Mayo	581	492	537	497	508	470	531

Fuente: Ministerio de Salud Pública de la Provincia de Misiones-Dirección de Programación y Planificación. Dirección de Estadísticas de Salud.

**Cuadro 3.2.2** Tasa bruta de natalidad por año, según departamento. Años 2011-2017

Departamento	Tasa bruta de natalidad						
	2011	2012	2013	2014	2015	2016	2017
<b>Total</b>	<b>23,6</b>	<b>22,2</b>	<b>21,9</b>	<b>23,3</b>	<b>22,8</b>	<b>20,9</b>	<b>21,0</b>
Apóstoles	20,3	18,1	17,1	20,4	22,0	20,8	20,2
Caingúas	26,2	24,9	25,0	21,7	23,8	20,1	22,2
Candelaria	17,7	16,2	16,4	17,5	19,4	19,5	17,8
Capital	22,1	20,9	20,6	23,7	21,9	20,5	20,2
Concepción	20,8	18,7	18,3	18,6	20,8	18,5	18,5
Eldorado	24,8	24,0	24,3	28,9	25,8	22,7	22,8
Gral. Manuel Belgrano	26,1	22,3	21,8	21,4	19,8	19,3	20,5
Guaraní	25,2	22,2	22,9	25,4	27,4	24,7	24,8
Iguazú	30,8	30,3	28,1	25,9	24,7	24,3	23,9
Leandro N. Alem	20,0	21,2	21,5	22,0	22,0	19,1	20,1
Ldor. Gral. San Martín	20,9	20,3	19,7	21,5	20,7	18,8	19,9
Montecarlo	25,1	21,4	22,7	24,7	25,6	20,9	20,0
Oberá	26,2	25,6	24,8	24,4	23,5	21,8	21,7
San Ignacio	21,6	19,7	19,7	21,3	21,2	20,6	20,5
San Javier	22,4	19,0	20,7	18,2	19,7	18,1	19,1
San Pedro	28,7	27,7	22,9	21,9	22,4	18,9	19,3
25 de Mayo	20,1	16,9	18,4	17,5	17,8	16,4	18,5

Fuente: Ministerio de Salud Pública de la Provincia de Misiones-Dirección de Programación y Planificación. Dirección de Estadísticas de Salud.

**Cuadro 3.2.3** Defunciones por año, según departamento. Años 2011-2017

Departamento	Defunciones						
	2011	2012	2013	2014	2015	2016	2017
<b>Total</b>	<b>5.988</b>	<b>6.373</b>	<b>6.484</b>	<b>6.454</b>	<b>6.813</b>	<b>7.661</b>	<b>7.136</b>
Apóstoles	219	252	234	249	252	302	258
Cainguás	284	299	297	250	330	328	312
Candelaria	148	147	150	133	112	176	185
Capital	1.969	2.112	2.229	2.232	2.243	2.570	2.323
Concepción	53	49	64	59	52	79	73
Eldorado	517	508	588	591	556	696	565
Gral. Manuel Belgrano	157	163	153	154	123	176	139
Guaraní	310	298	318	263	341	316	364
Iguazú	375	411	394	382	430	481	414
Leandro N. Alem	277	342	306	319	349	415	333
Ldor. Gral. San Martín	215	244	224	224	267	282	254
Montecarlo	177	190	179	194	207	211	200
Oberá	624	693	675	722	702	733	768
San Ignacio	316	265	316	355	337	411	412
San Javier	125	135	119	109	124	91	119
San Pedro	108	135	103	94	110	125	116
25 de Mayo	114	130	135	124	134	111	148

Fuente: Ministerio de Salud Pública de la Provincia de Misiones-Dirección de Programación y Planificación. Dirección de Estadísticas de Salud.

**Cuadro 3.2.4** Defunciones infantiles por año, según departamento. Años 2011-2017

Departamento	Defunciones infantiles						
	2011	2012	2013	2014	2015	2016	2017
<b>Total</b>	<b>291</b>	<b>277</b>	<b>250</b>	<b>256</b>	<b>233</b>	<b>250</b>	<b>202</b>
Apóstoles	7	7	6	7	8	9	7
Cainguás	10	9	12	8	12	14	9
Candelaria	4	5	4	4	4	5	8
Capital	102	90	87	81	80	71	52
Concepción	5	-	-	2	1	2	-
Eldorado	25	31	31	36	28	23	15
Gral. Manuel Belgrano	7	7	5	7	6	12	5
Guaraní	21	17	16	16	13	17	17
Iguazú	18	14	15	14	8	23	11
Leandro N. Alem	14	11	4	8	10	9	8
Ldor. Gral. San Martín	9	16	6	4	10	6	9
Montecarlo	3	5	7	4	6	8	4
Oberá	34	37	36	43	20	21	32
San Ignacio	9	9	9	12	10	14	11
San Javier	5	3	1	4	6	6	1
San Pedro	10	9	9	3	6	6	8
25 de Mayo	8	7	2	3	5	4	5

Fuente: Ministerio de Salud Pública de la Provincia de Misiones-Dirección de Programación y Planificación. Dirección de Estadísticas de Salud.

**Cuadro 3.2.5** Defunciones neonatales por año, según departamento. Años 2011-2017

Departamento	Defunciones neonatales						
	2011	2012	2013	2014	2015	2016	2017
<b>Total</b>	<b>5.988</b>	<b>6.373</b>	<b>6.484</b>	<b>6.454</b>	<b>6.813</b>	<b>7.661</b>	<b>7.136</b>
Apóstoles	219	252	234	249	252	302	258
Cainguás	284	299	297	250	330	328	312
Candelaria	148	147	150	133	112	176	185
Capital	1.969	2.112	2.229	2.232	2.243	2.570	2.323
Concepción	53	49	64	59	52	79	73
Eldorado	517	508	588	591	556	696	565
Gral. Manuel Belgrano	157	163	153	154	123	176	139
Guaraní	310	298	318	263	341	316	364
Iguazú	375	411	394	382	430	481	414
Leandro N. Alem	277	342	306	319	349	415	333
Ldor. Gral. San Martín	215	244	224	224	267	282	254
Montecarlo	177	190	179	194	207	211	200
Oberá	624	693	675	722	702	733	768
San Ignacio	316	265	316	355	337	411	412
San Javier	125	135	119	109	124	91	119
San Pedro	108	135	103	94	110	125	116
25 de Mayo	114	130	135	124	134	111	148

Fuente: Ministerio de Salud Pública de la Provincia de Misiones-Dirección de Programación y Planificación. Dirección de Estadísticas de Salud.

**Cuadro 3.2.6** Defunciones post-neonatales por año, según departamento. Años 2011-2017

Departamento	Defunciones post-neonatales(1)						
	2011	2012	2013	2014	2015	2016	2017
<b>Total</b>	<b>107</b>	<b>110</b>	<b>86</b>	<b>85</b>	<b>86</b>	<b>103</b>	<b>68</b>
Apóstoles	3	2	1	3	3	6	-
Cainguás	4	4	6	4	2	4	4
Candelaria	3	2	2	2	-	2	2
Capital	29	29	25	24	26	30	16
Concepción	4	-	-	1	1	1	-
Eldorado	8	7	8	11	12	8	3
Gral. Manuel Belgrano	3	4	2	3	3	6	3
Guaraní	9	7	7	3	8	7	7
Iguazú	8	6	9	7	1	12	2
Leandro N. Alem	4	5	1	2	4	2	3
Ldor. Gral. San Martín	4	10	3	1	4	3	3
Montecarlo	1	3	4	2	3	4	2
Oberá	7	14	10	15	6	6	15
San Ignacio	6	6	2	3	5	7	5
San Javier	3	2	-	1	3	-	-
San Pedro	5	6	4	2	4	5	3
25 de Mayo	6	3	2	1	1	-	-

Fuente: Ministerio de Salud Pública de la Provincia de Misiones-Dirección de Programación y Planificación. Dirección de Estadísticas de Salud.

**Cuadro 3.2.7** Defunciones maternas por cada 10.000 nacidos vivos, según departamento. Años 2011-2017

Departamento	Defunciones maternas						
	2011	2012	2013	2014	2015	2016	2017
<b>Total</b>	<b>15</b>	<b>9</b>	<b>10</b>	<b>7</b>	<b>16</b>	<b>10</b>	<b>11</b>
Apóstoles	-	-	-	-	1	1	-
Caingúas	-	1	-	-	1	-	2
Candelaria	-	-	-	-	-	1	-
Capital	5	1	3	5	4	3	1
Concepción	-	-	-	-	-	-	-
Eldorado	-	1	-	1	-	-	-
Gral. Manuel Belgrano	-	-	1	-	3	-	-
Guaraní	2	1	3	-	1	2	-
Iguazú	4	2	1	-	1	3	3
Leandro N. Alem	-	1	-	-	2	-	-
Ldor. Gral. San Martín	-	-	-	-	-	-	1
Montecarlo	-	-	2	-	2	-	-
Oberá	2	2	-	1	1	2	-
San Ignacio	-	-	-	-	-	-	2
San Javier	-	-	-	-	-	-	1
San Pedro	-	-	-	-	-	1	1
25 de Mayo	2	-	-	-	-	-	-

Fuente: Ministerio de Salud Pública de la Provincia de Misiones-Dirección de Programación y Planificación. Dirección de Estadísticas de Salud.

**Cuadro 3.2.8** Tasa de mortalidad materna, por cada 10.000 nacidos vivos, según departamento. Años 2011-2017

Departamento	Tasa de mortalidad materna						
	2011	2012	2013	2014	2015	2016	2017
<b>Total</b>	<b>5,6</b>	<b>3,5</b>	<b>3,9</b>	<b>2,5</b>	<b>5,8</b>	<b>3,9</b>	<b>4,3</b>
Apóstoles	-	-	-	-	10,1	10,5	-
Caingúas	-	8,3	-	-	7,3	-	15,3
Candelaria	-	-	-	-	-	16,8	-
Capital	6,5	1,3	4,0	6,1	5,2	4,1	1,4
Concepción	-	-	-	-	-	-	-
Eldorado	-	5,3	-	4,1	-	-	-
Gral. Manuel Belgrano	-	-	10,2	-	31,3	-	-
Guaraní	10,8	6,0	17,1	-	4,2	10,8	-
Iguazú	17,7	8,9	4,8	-	4,4	13,2	13,2
Leandro N. Alem	-	10,0	-	-	19,1	-	-
Ldor. Gral. San Martín	-	-	-	-	-	-	10,0
Montecarlo	-	-	23,5	-	20,0	-	-
Oberá	7,3	7,4	-	3,6	3,7	7,9	-
San Ignacio	-	-	-	-	-	-	16,1
San Javier	-	-	-	-	-	-	23,4
San Pedro	-	-	-	-	-	14,7	14,0
25 de Mayo	34,4	-	-	-	-	-	-

Fuente: Ministerio de Salud Pública de la Provincia de Misiones-Dirección de Programación y Planificación. Dirección de Estadísticas de Salud.



**Cuadro 3.2.9** Tasa bruta de mortalidad, por cada 1.000 habitantes, según departamento. Años 2011-2017

Departamento	Tasa de mortalidad						
	2011	2012	2013	2014	2015	2016	2017
<b>Total</b>	<b>5,3</b>	<b>5,6</b>	<b>5,6</b>	<b>5,5</b>	<b>5,8</b>	<b>6,4</b>	<b>5,9</b>
Apóstoles	4,6	5,2	4,8	5,0	5,6	6,6	5,6
Caingúas	5,9	6,2	6,1	5,1	5,8	5,7	5,3
Candelaria	4,8	4,6	4,6	3,9	3,9	6,0	6,0
Capital	5,6	5,9	6,1	6,0	6,4	7,3	6,5
Concepción	5,5	5,1	6,6	6,1	5,1	7,6	7,2
Eldorado	6,6	6,4	7,3	7,3	6,6	8,2	6,5
Gral. Manuel Belgrano	3,7	3,7	3,4	3,3	2,7	3,8	2,8
Guaraní	4,2	4,0	4,1	3,4	4,7	4,3	4,8
Iguazú	5,1	5,6	5,3	5,1	4,9	5,4	4,4
Leandro N. Alem	5,9	7,2	6,4	6,6	7,2	8,5	6,9
Ldor. Gral. San Martín	4,7	5,3	4,9	4,8	5,4	5,6	5,0
Montecarlo	4,8	5,1	4,8	5,2	5,3	5,3	5,1
Oberá	6,0	6,6	6,4	6,7	6,1	6,3	6,5
San Ignacio	5,1	4,2	5,0	5,5	5,4	6,6	6,8
San Javier	6,2	6,7	5,9	5,4	5,5	4,0	5,3
San Pedro	3,7	4,5	3,4	3,0	3,3	3,7	3,1
25 de Mayo	3,9	4,5	4,6	4,2	4,5	3,7	5,2

Fuente: Ministerio de Salud Pública de la Provincia de Misiones-Dirección de Programación y Planificación. Dirección de Estadísticas de Salud.

**Cuadro 3.2.10** Tasa de mortalidad infantil, por cada 1.000 nacidos vivos, según departamento. Años 2011-2017

Departamento	Tasa de mortalidad infantil						
	2011	2012	2013	2014	2015	2016	2017
<b>Total</b>	<b>10,9</b>	<b>10,9</b>	<b>9,8</b>	<b>9,3</b>	<b>8,6</b>	<b>9,9</b>	<b>8,0</b>
Apóstoles	7,3	8,0	7,1	7,7	8,0	9,5	7,5
Caingúas	7,9	7,4	9,9	6,5	8,8	12,0	6,9
Candelaria	7,4	9,8	7,5	7,8	6,9	8,4	14,6
Capital	13,2	12,0	11,6	9,9	10,4	9,8	7,2
Concepción	*	*	*	*	*	*	*
Eldorado	12,9	16,3	15,9	14,9	12,8	11,8	7,6
Gral. Manuel Belgrano	6,3	7,1	5,1	6,9	6,3	12,6	4,8
Guaraní	11,4	10,2	9,1	8,6	6,4	9,2	9,0
Iguazú	8,0	6,2	7,2	6,0	3,5	10,1	4,9
Leandro N. Alem	14,9	10,9	3,9	7,7	9,6	9,8	8,2
Ldor. Gral. San Martín	9,4	17,2	6,6	3,8	9,8	6,4	9,0
Montecarlo	3,2	6,3	8,2	4,2	6,1	9,8	5,1
Oberá	12,4	13,7	13,6	15,5	7,4	8,3	12,5
San Ignacio	6,7	7,3	7,2	9,4	7,9	11,3	8,8
San Javier	11,1	7,8	2,4	10,1	13,8	14,9	2,3
San Pedro	11,8	10,8	12,8	4,0	7,6	8,8	11,2
25 de Mayo	13,77	14,23	3,72	6,04	9,84	8,51	9,42

\* Departamento Concepción no se calcula Tasa de Mortalidad Infantil por tener una población de Nacidos Vivos muy poco representativa.

Fuente: Ministerio de Salud Pública de la Provincia de Misiones-Dirección de Programación y Planificación. Dirección de Estadísticas de Salud.

**Cuadro 3.2.11** Tasa de mortalidad neonatal, por cada 1.000 nacidos vivos, según departamento. Años 2011-2017

Departamento	Tasa de mortalidad neonatal						
	2011	2012	2013	2014	2015	2016	2017
<b>Total</b>	<b>6,9</b>	<b>6,6</b>	<b>6,4</b>	<b>6,2</b>	<b>5,4</b>	<b>5,8</b>	<b>5,4</b>
Apóstoles	4,2	5,7	5,9	4,4	5,0	3,2	7,5
Caingúas	4,7	4,1	4,9	3,2	7,3	8,6	3,8
Candelaria	1,8	5,9	3,7	3,9	6,9	5,1	10,9
Capital	9,6	8,2	8,3	7,0	7,0	5,6	5,0
Concepción	*	*	*	*	*	*	*
Eldorado	8,8	12,6	11,8	10,3	7,3	7,7	6,1
Gral. Manuel Belgrano	3,6	3,1	3,1	3,9	3,1	6,3	1,9
Guaraní	6,5	6,0	5,1	7,0	2,5	5,4	5,3
Iguazú	4,0	3,6	2,9	3,0	3,1	4,9	4,0
Leandro N. Alem	10,7	6,0	2,9	5,8	5,7	7,6	5,1
Ldor. Gral. San Martín	5,2	6,4	3,3	2,8	5,9	3,2	6,0
Montecarlo	2,2	2,5	3,5	2,1	3,0	4,9	2,5
Oberá	9,9	8,5	9,9	10,1	5,2	5,9	6,7
San Ignacio	2,2	2,4	5,6	7,1	3,9	5,6	4,8
San Javier	4,4	2,6	2,4	7,5	6,9	14,9	2,3
San Pedro	5,9	3,6	7,1	1,3	2,5	1,5	7,0
25 de Mayo	3,4	8,1	0,0	4,0	7,9	8,5	9,4

\* Departamento Concepción no se calcula Tasa de Mortalidad Infantil por tener una población de Nacidos Vivos muy poco representativa.

Fuente: Ministerio de Salud Pública de la Provincia de Misiones-Dirección de Programación y Planificación. Dirección de Estadísticas de Salud.

**Cuadro 3.2.12** Defunciones de 65 años y más, según departamento. Años 2011-2017

Departamento	Defunciones 65 años y más						
	2011	2012	2013	2014	2015	2016	2017
<b>Total</b>	<b>3.490</b>	<b>3.755</b>	<b>3.887</b>	<b>3.928</b>	<b>4.057</b>	<b>4.645</b>	<b>4.389</b>
Apóstoles	139	164	151	160	166	182	167
Caingúas	175	178	179	149	215	202	186
Candelaria	87	80	86	80	66	120	105
Capital	1.167	1.307	1.385	1377	1.372	1.654	1.464
Concepción	31	32	45	40	34	48	45
Eldorado	294	296	382	362	367	431	357
Gral. Manuel Belgrano	66	73	67	74	60	86	67
Guaraní	163	149	153	139	174	140	197
Iguazú	199	213	184	217	215	250	225
Leandro N. Alem	176	219	205	215	219	306	226
Ldor. Gral. San Martín	124	142	135	137	155	186	152
Montecarlo	117	113	99	136	142	142	140
Oberá	377	407	424	434	461	462	508
San Ignacio	201	167	184	221	210	253	259
San Javier	74	84	82	70	78	54	80
San Pedro	49	56	41	49	50	65	64
25 de Mayo	51	75	85	68	72	64	88

Fuente: Ministerio de Salud Pública de la Provincia de Misiones-Dirección de Programación y Planificación. Dirección de Estadísticas de Salud.

**Cuadro 3.2.13** Mortalidad proporcional de 65 años y más, según departamento. Años 2011-2017

Departamento	Mortalidad proporcional de 65 años y más						
	2011	2012	2013	2014	2015	2016	2017
<b>Total</b>	<b>58,3</b>	<b>58,9</b>	<b>59,9</b>	<b>60,9</b>	<b>59,5</b>	<b>60,6</b>	<b>62,0</b>
Apóstoles	63,5	65,1	64,5	64,3	65,9	60,3	64,7
Cainguás	61,6	59,5	60,3	59,6	65,2	61,6	59,6
Candelaria	58,8	54,4	57,3	60,2	58,9	68,2	56,8
Capital	59,3	61,9	62,1	61,7	61,2	64,4	63,0
Concepción	58,5	65,3	70,3	67,8	65,4	60,8	61,6
Eldorado	56,9	58,3	65,0	61,3	66,0	61,9	63,2
Gral. Manuel Belgrano	42,0	44,8	43,8	48,1	48,8	48,9	48,2
Guaraní	52,6	50,0	48,1	52,9	51,0	44,3	54,1
Iguazú	53,1	51,8	46,7	56,8	50,0	52,0	54,3
Leandro N. Alem	63,5	64,0	67,0	67,4	62,8	73,7	67,9
Ldor. Gral. San Martín	57,7	58,2	60,3	61,2	58,1	66,0	59,8
Montecarlo	66,1	59,5	55,3	70,1	68,6	67,3	70,0
Oberá	60,4	58,7	62,8	60,1	65,7	63,0	66,1
San Ignacio	63,6	63,0	58,2	62,3	62,3	61,6	62,9
San Javier	59,2	62,2	68,9	64,2	62,9	59,3	67,2
San Pedro	45,4	41,5	39,8	52,1	45,5	52,0	55,2
25 de Mayo	44,7	57,7	63,0	54,8	53,7	57,7	59,5

Fuente: Ministerio de Salud Pública de la Provincia de Misiones-Dirección de Programación y Planificación. Dirección de Estadísticas de Salud.

**Cuadro 3.2.14** Tasa de fecundidad por cada 1.000 mujeres entre 10 y 49 años, según departamento. Años 2011-2017

Departamento	Tasa de fecundidad						
	2011	2012	2013	2014	2015	2016	2017
<b>Total</b>	<b>76,4</b>	<b>72,0</b>	<b>71,0</b>	<b>75,5</b>	<b>73,6</b>	<b>67,6</b>	<b>67,7</b>
Apóstoles	72,7	65,2	62,1	66,4	71,2	67,1	64,9
Cainguás	79,0	74,2	73,5	73,6	80,4	67,7	74,7
Candelaria	65,4	61,4	63,3	60,1	66,7	67,3	61,5
Capital	72,1	68,8	68,2	73,3	67,8	63,3	62,1
Concepción	70,2	62,0	60,2	62,0	68,7	60,6	60,1
Eldorado	78,4	76,1	76,9	94,4	84,1	73,9	74,1
Gral. Manuel Belgrano	82,0	71,8	71,0	72,3	67,5	66,1	70,6
Guaraní	87,6	78,1	81,1	84,6	91,3	82,3	82,8
Iguazú	84,3	83,3	76,8	84,2	80,7	79,7	78,6
Leandro N. Alem	67,9	71,4	72,2	71,7	71,3	61,6	64,4
Ldor. Gral. San Martín	66,5	63,7	61,4	70,1	67,1	60,8	64,1
Montecarlo	79,0	69,1	72,9	80,1	82,5	67,0	63,8
Oberá	83,0	80,6	77,8	80,8	77,8	71,9	71,3
San Ignacio	76,3	68,6	68,6	68,6	67,5	65,1	64,3
San Javier	70,7	59,0	63,7	59,6	64,3	58,5	61,4
San Pedro	88,2	87,1	72,6	77,1	79,2	67,4	69,4
25 de Mayo	69,3	57,2	61,6	56,2	56,6	51,7	57,6

Nota: La provincia de Misiones ha adoptado el grupo de 10 a 49 años debido a que tiene nacimientos cuyas madres son menores de 15 años.

Fuente: Ministerio de Salud Pública de la Provincia de Misiones-Dirección de Programación y Planificación. Dirección de Estadísticas de Salud.

**Cuadro 3.2.15** Movimiento de internación por zonas de salud. Años 2016-2017

Zonas de salud	2016				2017		
	Ingresos	Egresos			Egresos		
		Total	Altas	Defunciones	Total	Altas	Defunciones
<b>Total</b>	<b>85.585</b>	<b>84.864</b>	<b>82.430</b>	<b>2.434</b>	<b>88.815</b>	<b>86.780</b>	<b>2.035</b>
Zona Norte Paraná	19.915	19.609	18.970	639	21.690	21.193	497
Zona Sur	8.573	8.540	8.438	102	8.097	8.028	69
Zona Noreste	9.655	9.503	9.470	33	9.147	9.116	31
Zona Centro Uruguay	15.241	14.993	14.588	405	16.274	15.954	320
Zona Centro Paraná	4.365	4.363	4.343	20	4.281	4.253	28
Zona Capital	27.836	27.856	26.621	1.235	29.326	28.236	1.090

**Nota:** Para el año 2017 no se recibieron los ingresos.

**Fuente:** Ministerio de Salud Pública de la Provincia de Misiones-Dirección de Programación y Planificación. Dirección de Estadísticas de Salud.

**Cuadro 3.2.16** Consultas médicas registradas, según zonas de salud y establecimientos. Año 2016

Zonas	Total	Consultorio externo	Guardias	Área programática	Comunidades originarias
<b>Total</b>	<b>1.724.657</b>	<b>1.007.741</b>	<b>687.053</b>	<b>739.797</b>	<b>29.863</b>
Zona Sur	190.516	118.944	68.831	111.910	2.741
Zona Centro Paraná	218.651	125.088	82.794	111.080	10.769
Zona Centro Uruguay	240.826	136.772	98.607	122.244	5.447
Zona Norte Paraná	306.525	173.722	127.051	100.609	5.752
Zona Noroeste	205.761	130.938	69.669	58.951	5.154
Zona Capital	562.378	322.277	240.101	235.003	-

**Fuente:** Ministerio de Salud Pública de la Provincia de Misiones-Dirección de Programación y Planificación. Dirección de Estadísticas de Salud.

**Cuadro 3.2.17** Consultas médicas registradas, según zonas de salud y establecimientos. Año 2017

Zonas	Total	Consultorio externo	Guardias	Área programática	Comunidades originarias
<b>Total</b>	<b>2.462.292</b>	<b>1.014.903</b>	<b>675.093</b>	<b>737.565</b>	<b>34.731</b>
Zona Sur	287.597	117.270	56.542	110.294	3.491
Zona Centro Paraná	327.024	133.850	73.199	107.135	12.840
Zona Centro Uruguay	375.219	137.387	110.510	120.309	7.013
Zona Norte Paraná	384.108	172.038	122.268	84.240	5.562
Zona Noroeste	258.924	125.935	72.494	54.670	5.825
Zona Capital	829.420	328.423	240.080	260.917	-

**Fuente:** Ministerio de Salud Pública de la Provincia de Misiones-Dirección de Programación y Planificación. Dirección de Estadísticas de Salud.

**Cuadro 3.2.18** Consultas médicas registradas por consultorios externos, áreas programáticas y guardias Años 2011-2017

Años	Consultas médicas			
	Total	Consultorio Externo	Área Programática	Guardia
2011	2.035.386	882.989	682.228	470.169
2012	2.286.411	910.913	841.259	534.239
2013	2.401.536	934.837	857.230	609.469
2014	2.436.667	915.707	838.888	682.072
2015	2.479.295	993.497	774.454	711.344
2016	2.395.010	1.007.741	700.216	687.053
2017	2.386.144	1.014.903	696.148	675.093

Fuente: Ministerio de Salud Pública de la Provincia de Misiones-Dirección de Programación y Planificación. Dirección de Estadísticas de Salud.

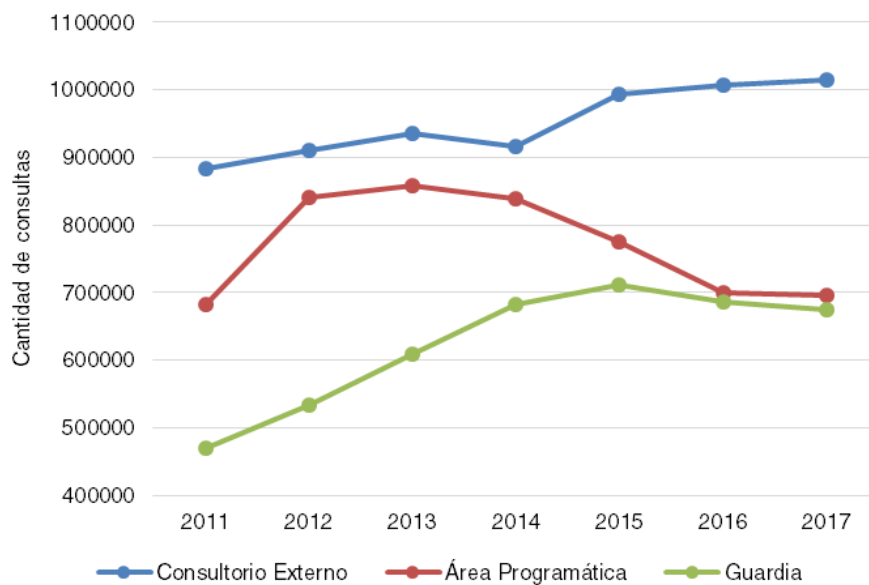
**Gráfico 3.2.1** Consultas médicas registradas. Año 2011-2017

Fuente: Ministerio de Salud Pública de la Provincia de Misiones-Dirección de Programación y Planificación. Dirección de Estadísticas de Salud.

**Cuadro 3.2.19** Consultas médicas registradas por zonas de salud. Años 2011-2017

Años	Total	Zona Sur	Zona Centro Paraná	Zona Centro Uruguay	Zona Norte Paraná	Zona Noroeste	Zona Capital
2011	2.035.386	243.020	261.244	356.790	318.474	254.275	601.583
2012	2.286.411	285.038	299.197	356.046	390.603	249.971	705.556
2013	2.401.536	315.632	326.919	359.234	387.837	270.820	741.094
2014	2.436.667	312.853	330.346	357.751	370.991	286.719	778.007
2015	2.479.295	303.384	339.849	376.698	390.930	269.260	799.174
2016	2.464.454	302.426	329.731	363.070	407.134	264.712	797.381
2017	2.462.292	287.597	327.024	375.219	384.108	258.924	829.420

Fuente: Ministerio de Salud Pública de la Provincia de Misiones-Dirección de Programación y Planificación. Dirección de Estadísticas de Salud.

**Gráfico 3.2.2** Evolución de las consultas médicas. Zona Sur. Años 2011-2017

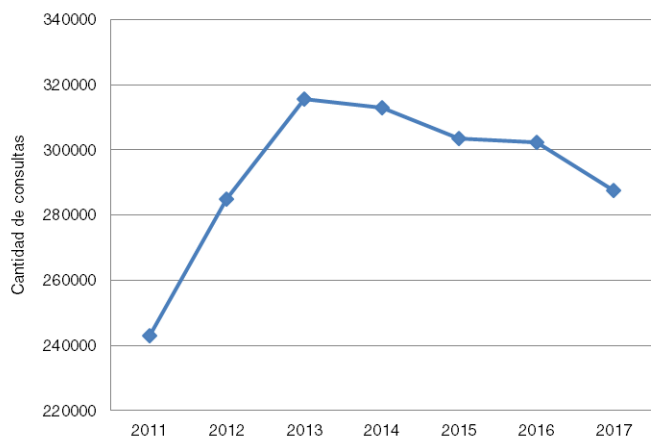

Fuente: Ministerio de Salud Pública de la Provincia de Misiones-Dirección de Programación y Planificación. Dirección de Estadísticas de Salud.

**Gráfico 3.2.3** Evolución de las consultas médicas. Zona Centro Paraná. Años 2011-2017

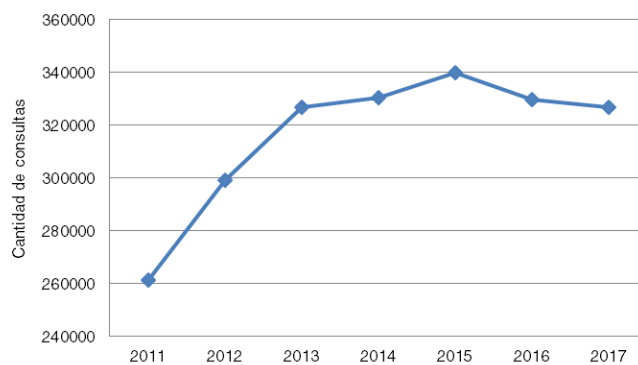

Fuente: Ministerio de Salud Pública de la Provincia de Misiones-Dirección de Programación y Planificación. Dirección de Estadísticas de Salud.

**Gráfico 3.2.4** Evolución de las consultas médicas. Zona Centro Uruguay. Años 2011-2017

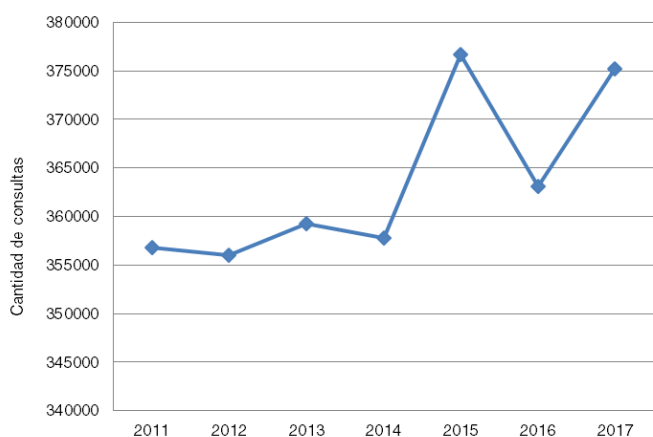

Fuente: Ministerio de Salud Pública de la Provincia de Misiones-Dirección de Programación y Planificación. Dirección de Estadísticas de Salud.

**Gráfico 3.2.5** Evolución de las consultas médicas. Zona Norte Paraná. Años 2011-2017

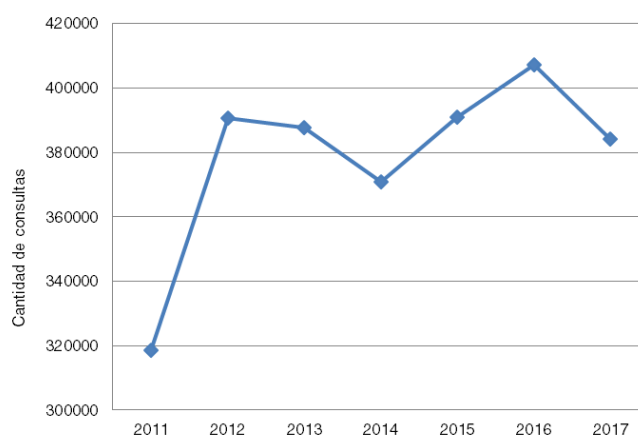

Fuente: Ministerio de Salud Pública de la Provincia de Misiones-Dirección de Programación y Planificación. Dirección de Estadísticas de Salud.

**Gráfico 3.2.6** Evolución de las consultas médicas. Zona Noroeste. Años 2011-2017

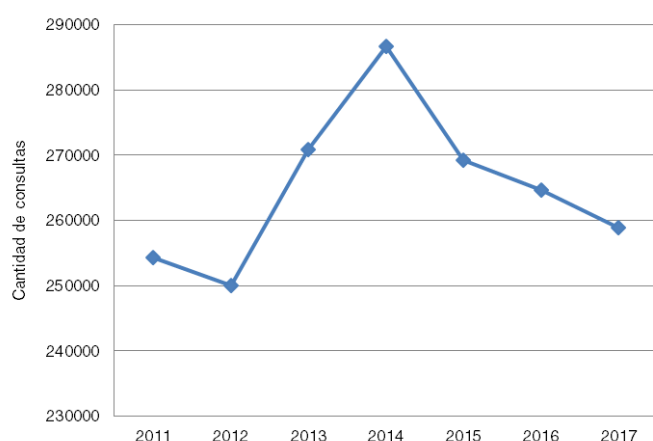

Fuente: Ministerio de Salud Pública de la Provincia de Misiones-Dirección de Programación y Planificación. Dirección de Estadísticas de Salud.

**Gráfico 3.2.7** Evolución de las consultas médicas. Zona Capital. Años 2011-2017

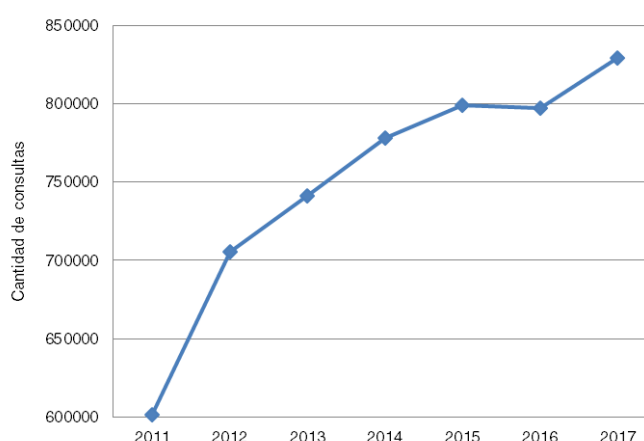

Fuente: Ministerio de Salud Pública de la Provincia de Misiones-Dirección de Programación y Planificación. Dirección de Estadísticas de Salud.

**Cuadro 3.2.20** Consultas médicas ambulatorias registradas por establecimiento, según áreas programáticas. Año 2016

Establecimientos	Consultas médicas registradas					
	Consultorio externo	Guardia	Total	Área programática		Comunidades originarias
				Consultorio Externo	Guardia	
<b>Total</b>	<b>1.007.741</b>	<b>687.053</b>	<b>1.694.794</b>	<b>700.216</b>	<b>39.581</b>	<b>29.863</b>
<b>Total Zona Sur</b>	<b>118.944</b>	<b>68.831</b>	<b>187.775</b>	<b>111.910</b>	<b>4.252</b>	<b>2.741</b>
Hospital Nivel I Concepción de la Sierra	11.733	11.732	23.465	6.097	-	1.932
Hosp. Nivel II de Apóstoles	24.454	10.030	34.484	53.813	-	-
Hosp. Nivel I de San José	7.055	5.886	12.941	3.868	-	-
Hosp. Nivel I de San Javier	17.598	11.791	29.389	11.950	-	-
Hosp. Nivel II de Leandro N. Alem	32.244	26.068	58.312	32.436	-	-
Hosp. Nivel I Cerro Azul	14.745	3.324	18.069	3.746	-	-
Est. 1er Niv. Atención c/ Internación Bonpland	11.115	-	11.115	-	-	809
<b>Total Zona Centro Paraná</b>	<b>125.088</b>	<b>82.794</b>	<b>207.882</b>	<b>106.828</b>	<b>4.252</b>	<b>10.769</b>
Hospital Nivel I de Candelaria	17.186	12.810	29.996	13.673	-	225
Est. 1er Niv. Atención c/ Internación Santa Ana	5.499	5.791	11.290	1.563	-	277
Hosp. Nivel I Corpus	11.761	5.552	17.313	1.151	-	-
Hosp. Nivel I San Ignacio	11.334	9.489	20.823	22.557	4.252	2.482
Hosp. Nivel II Puerto Rico	38.964	9.648	48.612	34.139	-	3.274
Hosp. Nivel I Capioví	6.165	4.599	10.764	2.483	-	707
Hosp. Nivel I Gobernador Roca	9.856	7.652	17.508	3.658	-	360
Hosp. Nivel II Jardín América	24.323	27.253	51.576	27.604	-	3.444
<b>Total Zona Centro Uruguay</b>	<b>136.772</b>	<b>98.607</b>	<b>235.379</b>	<b>122.244</b>	<b>-</b>	<b>5.447</b>
Hosp. Nivel III Oberá	51.744	46.001	97.745	85.954	-	-
Hosp. Nivel I Campo Viera	8.346	9.868	18.214	1.608	-	-
Hosp. Nivel I 25 de Mayo	10.572	7.748	18.320	8.391	-	462
Hosp. Nivel I Aristóbulo del Valle	26.944	16.685	43.629	7.060	-	4.598
Hosp. Nivel I Alba Posse	6.020	3.119	9.139	9.721	-	-
Hosp. Nivel I Campo Grande	15.534	12.071	27.605	1.847	-	105
Hosp. Nivel I 2 de Mayo	13.289	7348 2	13.289	6.886	-	-
Hosp. Nivel I Colonia Aurora	4.323	3.115	7.438	777	-	282
<b>Total Zona Norte Paraná</b>	<b>173.722</b>	<b>127.051</b>	<b>300.773</b>	<b>91.992</b>	<b>8.617</b>	<b>5.752</b>
Hosp. Nivel I Montecarlo	17.296	13.478	30.774	19.310	-	1.528
Hosp. Nivel I Puerto Piray	11.637	6.523	18.160	322	-	-
Hosp. Nivel III Eldorado	71.913	69.350	141.263	35.702	8.617	50
Hosp. Nivel I Colonia Delicia	4.868	5.254	10.122	49	-	1.478
Hosp. Nivel II Iguazú	44.815	14.012	58.827	8.286	-	2.337
Hosp. Nivel I Puerto Esperanza	13.886	14.536	28.422	27.486	-	-
Hosp. Nivel I Puerto Libertad	9.307	3.898	13.205	837	-	359
<b>Total Zona Noreste</b>	<b>130.938</b>	<b>69.669</b>	<b>200.607</b>	<b>58.951</b>	<b>-</b>	<b>5.154</b>
Hospital Nivel I de Comandante Andresito	17.633	10.062	27.695	11.273	-	976
Hosp. Nivel I Bernardo de Irigoyen	16.304	13.028	29.332	4.464	-	-
Hosp. Nivel I San Antonio	15.287	7.283	22.570	10.369	-	-
Hosp. Nivel I San Pedro	20.434	18.040	38.474	17.678	-	2.012
Hosp. Nivel II San Vicente	26.204	10.603	36.807	7.406	-	-
Hosp. Nivel I El Soberbio	35.076	10.653	45.729	7.761	-	2.166
<b>Total Zona Capital</b>	<b>322.277</b>	<b>240.101</b>	<b>562.378</b>	<b>208.291</b>	<b>26.712</b>	<b>-</b>
Hosp. Esc. Nivel III de Agudos Dr. Ramón Madariaga	117.780	93.075	210.855	-	-	-
Hosp. Nivel III Materno Neonatal	21.329	18.914	40.243	-	-	-
Hosp. Pcial Nivel III de Pediatría	57.428	74.521	131.949	-	-	-
Hosp. Psiquiátrico Dr. R. Carrillo	4.408	1.026	5.434	-	-	-
Hosp. Enf. Trans. Dr. P. Baliña	11.705	-	11.705	-	-	-
Unidad de Geriátrica Nivel I Villa Lanús	3.813	-	3.813	-	-	-
Hosp. Nivel I Dr. R. Favaloro	33.536	27.873	61.409	-	-	-
Hospital Nivel II Fátima	24.540	24.692	49.232	-	-	-
Hospital Centro Monoclínico Manantial	1.502	-	1.502	-	-	-
Consultorio Externo "Dr. Ramón Madariaga"	46.236	-	46.236	-	-	-
CAPS de Zona de Salud Capital	-	-	-	166.981	26.712	-
CAPS Municipales	-	-	-	41.310	-	-

Fuente: Ministerio de Salud Pública de la Provincia de Misiones-Dirección de Programación y Planificación. Dirección de Estadísticas de Salud.

Cuadro 3.2.21 Consultas médicas ambulatorias registradas por establecimiento, según áreas programáticas. Año 2017

Establecimientos	Consultas médicas registradas					
	Consultorio externo	Guardia	Total	Área programática		Comunidades originarias
				Consultorio Externo	Guardia	
<b>Total</b>	<b>1.014.903</b>	<b>675.093</b>	<b>1.689.996</b>	<b>696.148</b>	<b>41.417</b>	<b>34.731</b>
<b>Total Zona Sur</b>	<b>117.270</b>	<b>56.542</b>	<b>173.812</b>	<b>110.294</b>	-	<b>3.491</b>
Hospital Nivel I Concepción de la Sierra	10.703	9.955	20.658	8.320	-	2.896
Hosp. Nivel II de Apóstoles	25.202	7.089	32.291	49.880	-	-
Hosp. Nivel I de San José	6.353	3.910	10.263	2.725	-	-
Hosp. Nivel I de San Javier	15.319	7.418	22.737	10.351	-	-
Hosp. Nivel II de Leandro N. Alem	34.538	24.310	58.848	34.533	-	-
Hosp. Nivel I Cerro Azul	14.365	3.633	17.998	4.465	-	-
Est.1er Niv. Atención c/ Internación Bonpland	10.790	227	11.017	20	-	595
<b>Total Zona Centro Paraná</b>	<b>133.850</b>	<b>73.199</b>	<b>207.049</b>	<b>100.205</b>	<b>6930</b>	<b>12.840</b>
Hospital Nivel I de Candelaria	18.763	13.762	32.525	12.604	-	252
Est.1er Niv. Atención c/ Internación Santa Ana	7.854	3.625	11.479	1.508	-	320
Hosp. Nivel I Corpus	5.842	2.595	8.437	606	-	-
Hosp. Nivel I San Ignacio	12.439	10.330	22.769	14.539	6.930	2.426
Hosp. Nivel II Puerto Rico	40.849	7.796	48.645	34.606	-	5.463
Hosp. Nivel I Capioví	5.074	3.733	8.807	2.407	-	445
Hosp. Nivel I Gobernador Roca	9.093	7.972	17.065	3.527	-	711
Hosp. Nivel II Jardín América	33.936	23.386	57.322	30.408	-	3.223
<b>Total Zona Centro Uruguay</b>	<b>137.387</b>	<b>110.510</b>	<b>247.897</b>	<b>120.309</b>	-	<b>7.013</b>
Hosp. Nivel III Oberá	48.805	47.508	96.313	83.500	-	-
Est.1er Niv. Atención c/ Internación Panambí	7.384	0	7.384	2.760	-	-
Hosp. Nivel I Campo Viera	7.229	9.242	16.471	1.499	-	-
Hosp. Nivel I 25 de Mayo	7.841	8.050	15.891	9.093	-	593
Hosp. Nivel I Aristóbulo del Valle	26.556	17.923	44.479	6.591	-	4.970
Hosp. Nivel I Alba Posse	4.075	3.259	7.334	9.110	-	-
Hosp. Nivel I Campo Grande	14.411	12.687	27.098	1.534	-	992
Hosp. Nivel I 2 de Mayo	14.918	8.331	23.249	5.604	-	-
Hosp. Nivel I Colonia Aurora	6.168	3.510	9.678	618	-	458
<b>Total Zona Norte Paraná</b>	<b>172.038</b>	<b>122.268</b>	<b>294.306</b>	<b>71.399</b>	<b>12.841</b>	<b>5.562</b>
Hosp. Nivel I Montecarlo	16.537	10.185	26.722	16.107	-	2.285
Hosp. Nivel I Puerto Piray	12.822	6.898	19.720	-	-	-
Hosp. Nivel III Eldorado	69.475	61.803	131.278	28.607	12.841	-
Hosp. Nivel I Colonia Delicia	4.323	3.601	7.924	4	-	1.305
Hosp. Nivel II Iguazú	46.728	23.612	70.340	5.864	-	1.276
Hosp. Nivel I Puerto Esperanza	14.431	12.949	27.380	19.235	-	-
Hosp. Nivel I Puerto Libertad	7.722	3.220	10.942	1.582	-	696
<b>Total Zona Noreste</b>	<b>125.935</b>	<b>72.494</b>	<b>198.429</b>	<b>54.670</b>	-	<b>5.825</b>
Hospital Nivel I de Comandante Andresito	17.178	9.287	26.465	6.304	-	976
Hosp. Nivel I Bernardo de Irigoyen	14.610	11.752	26.362	1.727	-	-
Hosp. Nivel I San Antonio	14.438	7.367	21.805	11.677	-	-
Hosp. Nivel I San Pedro	20.578	21.133	41.711	17.207	-	1.688
Hosp. Nivel II San Vicente	26.238	9.721	35.959	11.941	-	1.884
Hosp. Nivel I El Soberbio	32.893	13.234	46.127	5.814	-	1.277
<b>Total Zona Capital</b>	<b>328.423</b>	<b>240.080</b>	<b>568.503</b>	<b>239.271</b>	<b>21.646</b>	-
Hosp. Esc. Nivel III de Agudos Dr. Ramón Madariaga	132.843	104.505	237.348	-	-	-
Hosp. Nivel III Materno Neonatal	24.358	21.518	45.876	-	-	-
Hosp. Pcial Nivel III de Pediatría	55.106	69.933	125.039	-	-	-
Hosp. Psiquiátrico Dr. R. Carrillo	5.516	1.281	6.797	-	-	-
Hosp. Enf. Trans. Dr. P. Baliña	10.815	-	10.815	-	-	-
Unidad de Geriátrica Nivel I Villa Lanús	3.542	-	3.542	-	-	-
Hosp. Nivel I Dr. R. Favaloro	27.486	22.403	49.889	-	-	-
Hospital Nivel II Fátima	26.900	20.440	47.340	-	-	-
Hospital Centro Monoclínico Manantial	2.263	-	2.263	-	-	-
Consultorio Externo "Dr. Ramón Madariaga"	39.594	-	39.594	-	-	-
CAPS de Zona de Salud Capital	-	-	-	200.267	21.646	-
CAPS Municipales	-	-	-	39.004	-	-

Fuente: Ministerio de Salud Pública de la Provincia de Misiones-Dirección de Programación y Planificación. Dirección de Estadísticas de Salud.



Cuadro 3.2.22 Eventos obstétricos por zonas sanitarias. Año 2016

Eventos	Total	Capital	Sur	Norte Paraná	Centro Uruguay	Noreste	Centro Paraná
<b>Total partos</b>	<b>15.512</b>	<b>5.688</b>	<b>1.239</b>	<b>4.694</b>	<b>2.573</b>	<b>823</b>	<b>495</b>
Normal	10.863	3.812	923	3.303	1.774	719	332
Cesárea	4.629	1.858	315	1.390	799	104	163
Fórceps	18	18	-	-	-	-	-
Otros	2	-	1	1	-	-	-
<b>Lugar ocurrencia</b>	<b>15.512</b>	<b>5.688</b>	<b>1.239</b>	<b>4.694</b>	<b>2.573</b>	<b>823</b>	<b>495</b>
Sala de partos	10.693	3.896	930	3.293	1.752	719	303
Quirófano	4.722	1.991	292	1.389	799	82	169
Emergencia	43	1	5	7	15	15	-
Otros	3	-	2	-	-	-	1
Vía pública	2	-	1	-	-	1	-
Domicilio	49	-	9	5	7	6	22
<b>Edad gestacional</b>	<b>15.512</b>	<b>5.688</b>	<b>1.239</b>	<b>4.694</b>	<b>2.573</b>	<b>823</b>	<b>495</b>
Menor a 22 semanas	1	-	-	1	-	-	-
22 a 31 semanas	313	187	9	78	28	8	3
32 a 37 semanas	2.725	1.385	135	883	292	23	7
38 a 41 semanas	12.358	4.083	1.071	3.709	2.224	790	481
42 semanas y más	115	33	24	23	29	2	4
<b>Tipos de partos</b>	<b>15.512</b>	<b>5.688</b>	<b>1.239</b>	<b>4.694</b>	<b>2.573</b>	<b>823</b>	<b>495</b>
Parto simple	15.292	5.598	1.228	4.607	2.549	821	489
Parto doble	180	60	11	79	23	1	6
Parto múltiple	40	30	-	8	1	1	-

Fuente: Ministerio de Salud Pública de la Provincia de Misiones-Dirección de Programación y Planificación. Dirección de Estadísticas de Salud.

Cuadro 3.2.23 Eventos obstétricos por zonas sanitarias. Año 2017

Eventos	Total	Capital	Sur	Norte Paraná	Centro Uruguay	Noreste	Centro Paraná
<b>Total partos</b>	<b>15.986</b>	<b>5.924</b>	<b>1.281</b>	<b>4.738</b>	<b>2.720</b>	<b>805</b>	<b>518</b>
Normal	11.177	3.970	913	3.369	1.880	664	381
Cesárea	4.787	1.940	364	1.369	840	137	137
Fórceps	14	14	-	-	-	-	-
Otros	8	-	4	-	-	4	-
<b>Lugar ocurrencia</b>	<b>15.986</b>	<b>5.924</b>	<b>1.281</b>	<b>4.738</b>	<b>2.720</b>	<b>805</b>	<b>518</b>
Sala de partos	10.951	3.815	912	3.358	1.861	651	354
Quirófano	4.957	2.109	364	1.369	840	137	138
Emergencia	16	-	-	-	14	2	-
Otros	5	-	1	-	-	4	-
Vía pública	3	-	-	-	2	-	1
Domicilio	54	-	4	11	3	11	25
<b>Edad gestacional</b>	<b>15.985</b>	<b>5.924</b>	<b>1.281</b>	<b>4.738</b>	<b>2.720</b>	<b>805</b>	<b>514</b>
Menor a 22 semanas	11	-	5	2	-	4	-
22 a 31 semanas	318	202	10	62	32	10	2
32 a 37 semanas	2.787	1.389	137	967	264	17	13
38 a 41 semanas	12.776	4.311	1.101	3.693	2.395	774	502
42 semanas y más	93	22	28	14	29	-	-
<b>Tipos de partos</b>	<b>15.985</b>	<b>5.924</b>	<b>1.281</b>	<b>4.738</b>	<b>2.720</b>	<b>805</b>	<b>517</b>
Parto simple	15.814	5.840	1.272	4.684	2.701	803	514
Parto doble	168	82	9	54	18	2	3
Parto múltiple	3	2	-	-	1	-	-

Fuente: Ministerio de Salud Pública de la Provincia de Misiones-Dirección de Programación y Planificación. Dirección de Estadísticas de Salud.

**Cuadro 3.2.24** Indicadores de eventos obstétricos, por zonas sanitarias. Año 2016

Indicadores	Total	Capital	Sur	Centro Uruguay	Norte Paraná	Centro Paraná	Noreste
%							
Partos normales	70,0	67,0	74,5	69,0	70,4	67,1	87,4
Porcentaje de partos con fórceps	0,1	0,3	0,0	0,0	0,0	0,0	0,0
Partos por cesárea	29,9	32,7	25,4	31,1	29,6	32,9	12,6
Nacidos vivos de bajo peso (Menos de 2500 g)	9,5	11,6	4,2	8,4	10,1	2,8	5,3
Nacidos vivos de muy bajo peso (Menos de 1500 g)	1,9	2,9	0,6	1,4	1,6	0,8	0,2
Total de nacidos vivos con una edad gestacional al nacer menor a 37 semanas en un período dado	19,4	27,2	11,5	12,3	20,3	2,0	3,8
Total de nacimientos con una edad gestacional al nacer de 42 semanas y más en un período dado	0,7	0,6	1,9	1,1	0,5	0,8	0,2

Fuente: Ministerio de Salud Pública de la Provincia de Misiones-Dirección de Programación y Planificación. Dirección de Estadísticas de Salud.

**Cuadro 3.2.25** Indicadores de eventos obstétricos, por zonas sanitarias. Año 2017

Indicadores	Total	Capital	Sur	Centro Uruguay	Norte Paraná	Centro Paraná	Noreste
%							
Partos normales	69,9	67,0	71,3	69,1	71,1	73,6	82,5
Porcentaje de partos con fórceps	0,1	0,2	0,0	0,0	0,0	0,0	0,0
Partos por cesárea	29,9	32,7	28,4	30,9	28,9	26,4	17,0
Nacidos vivos de bajo peso (Menos de 2500 g)	9,0	11,4	4,7	8,2	8,9	3,7	4,3
Nacidos vivos de muy bajo peso (Menos de 1500 g)	1,7	2,4	1,1	1,4	1,2	0,8	1,9
Total de nacidos vivos con una edad gestacional al nacer menor a 37 semanas en un período dado <sup>(1)</sup>	19,3	...	...	...	...	...	...
Total de nacimientos con una edad gestacional al nacer de 42 semanas y más en un período dado <sup>(1)</sup>	0,6	...	...	...	...	...	...

(1) En el año 2017 no se ha obtenido la información distribuida para estos indicadores.

Fuente: Ministerio de Salud Pública de la Provincia de Misiones-Dirección de Programación y Planificación. Dirección de Estadísticas de Salud.

**Cuadro 3.2.26** Defunciones femeninas, según causas de enfermedad. Años 2014-2017

Causas	2014	2015	2016	2017
<b>Total</b>	<b>2.789</b>	<b>2.883</b>	<b>3309</b>	<b>3083</b>
Apendicitis, hernia de la cavidad abdominal y obstrucción intestinal	5	3	-	-
Causas externas	134	103	178	164
Ciertas afecciones originadas en el período perinatal	39	42	39	41
Demás causas bien definidas	153	193	142	194
Desnutrición	2	6	-	-
Diabetes	148	148	133	166
Embarazo, parto y puerperio	12	16	-	-
Enfermedad de Alzheimer	22	15	-	-
Enfermedad del sistema urinario	88	90	101	99
Enfermedades del hígado	11	13	38	-
Enfermedades del sistema circulatorio	1.123	1.162	1407	1145
Enfermedades del sistema respiratorio	350	399	496	467
Enfermedades infecciosas y parasitarias	57	49	48	58
Malformaciones congénitas, deformidades y anomalías cromosómicas	46	39	-	34
Meningitis	6	5	-	-
Trastornos mentales y del comportamiento	4	4	-	-
Trastornos metabólicos	24	24	-	-
Tumores malignos	553	563	614	599
<b>Total de causas bien definidas</b>	<b>2.777</b>	<b>2.874</b>	-	-
Demás enfermedades	-	-	113	116
Otras causas mal definidas y las no especificadas	12	9	-	-

Fuente: Ministerio de Salud Pública de la Provincia de Misiones-Dirección de Programación y Planificación. Dirección de Estadísticas de Salud.

**Cuadro 3.2.27** Defunciones masculinas, según causas de enfermedad. Años 2014-2017

Causas	2014	2015	2016	2017
<b>Total</b>	<b>3.798</b>	<b>3.930</b>	<b>4.351</b>	<b>4053</b>
Apendicitis, hernia de la cavidad abdominal y obstrucción intestinal	6	2	-	-
Causas externas	491	449	484	484
Ciertas afecciones originadas en el período perinatal	72	67	62	58
Demás causas bien definidas	200	243	228	236
Desnutrición	12	3	-	-
Diabetes	157	155	181	167
Enfermedad de Alzheimer	15	6	-	-
Enfermedad del sistema urinario	97	126	115	122
Enfermedades del hígado	57	75	65	60
Enfermedades del sistema circulatorio	1.362	1.460	1.659	1381
Enfermedades del sistema respiratorio	476	504	672	618
Enfermedades infecciosas y parasitarias	93	63	57	68
Malformaciones congénitas, deformidades y anomalías cromosómicas	43	33	-	-
Meningitis	6	7	-	-
Trastornos mentales y del comportamiento	33	27	-	-
Trastornos metabólicos	17	21	-	-
Tumores malignos	650	675	685	700
<b>Total de causas bien definidas</b>	<b>3.787</b>	<b>3.916</b>	-	-
Demás enfermedades	-	-	143	159
Otras causas mal definidas y las no especificadas	11	14	-	-
Otras causas mal definidas y las no especificadas	12	9	-	-

Fuente: Ministerio de Salud Pública de la Provincia de Misiones-Dirección de Programación y Planificación. Dirección de Estadísticas de Salud.

**Cuadro 3.2.28** Casos notificados de enfermedades epidemiológicas. Años 2016-2017

Patologías	Casos	
	2016	2017
<b>Total</b>	<b>216.948</b>	<b>204.162</b>
Blenorragia	248	324
Chagas Agudo	-	-
Chagas sin especificar	41	35
Coqueluche	21	6
Dengue	13.548	324
Diarrea (mayores de 5 años y más)	9.047	10.684
Diarrea (menores de 5 años)	6.648	7.056
Diarreas s/especificar edad	46	29
Fiebre Tifoidea	-	-
Gripe	7	10
Hepatitis A	-	2
Hepatitis B	44	43
Hepatitis s/especificar	4	3
Influenza	85.100	85.522
Lepra	39	33
Meningitis	30	35
Neumonía	4.356	3.867
Parotiditis	20	26
Respiratorias	96.820	95.281
Rubeola	-	-
Sarampión	-	-
SIDA Casos informados	225	123
Sífilis Congénita	281	276
Sífilis en Mujeres	63	86
Sífilis en Varones	87	60
Sífilis s/especificar	58	114
Tétanos	-	1
Tuberculosis	215	222

Fuente: Ministerio de Salud Pública de la Provincia de Misiones-Dirección de Epidemiología.

**Cuadro 3.3.1** Alumnos matriculados en educación común, según departamento. Años 2015-2017

Departamento	Matrícula de alumnos <sup>(1)</sup>		
	2015	2016	2017
Total	357.919	362.589	362.685
Apóstoles	14.255	14.394	14.547
Cainguás	18.982	19.267	19.552
Candelaria	8.641	8.566	8.654
Capital	110.443	110.823	110.324
Concepción	3.037	3.018	3.066
Eldorado	24.090	25.479	25.133
Gral. Manuel Belgrano	13.323	13.547	13.645
Guaraní	21.585	22.710	22.259
Iguazú	27.146	27.930	28.214
Leandro N. Alem	14.105	13.825	13.901
Ldor. General San Martín	14.251	14.447	14.480
Montecarlo	11.703	11.430	11.576
Oberá	33.411	33.850	33.884
San Ignacio	18.542	18.503	18.574
San Javier	6.100	6.072	6.027
San Pedro	10.497	10.667	10.777
25 de Mayo	7.808	8.061	7.661

<sup>(1)</sup> Se cuentan los alumnos de aprestamiento.

**Fuente:** Ministerio de Educación. Subsecretaría de Educación. Dirección de Programación y Organización Educativa. Dirección de Estadística Educativa.

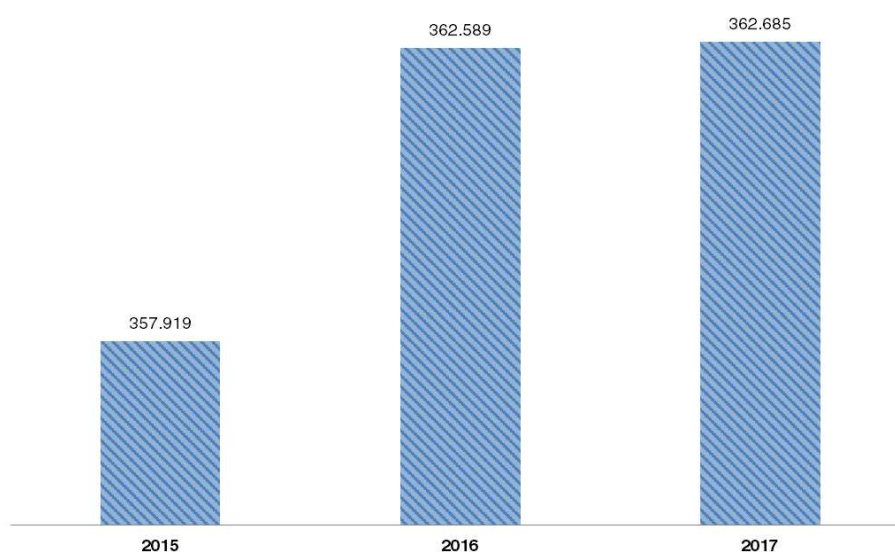
**Gráfico 3.3.1** Alumnos matriculados en educación común. Años 2015-2017

**Fuente:** Ministerio de Educación. Subsecretaría de Educación. Dirección de Programación y Organización Educativa. Dirección de Estadística Educativa.

**Cuadro 3.3.2** Alumnos de educación común por nivel de enseñanza, según sector de gestión. Años 2015-2017

Sector de gestión	Año 2015				
	Total	Nivel de enseñanza			
		Inicial	Primario <sup>(1)</sup>	Secundario	Superior no universitario
<b>Total</b>	<b>357.919</b>	<b>48.921</b>	<b>181.568</b>	<b>98.123</b>	<b>29.307</b>
Estatal	275.944	38.040	151.788	75.973	10.143
Privado	81.975	10.881	29.780	22.150	19.164

Sector de gestión	Año 2016				
	Total	Nivel de enseñanza			
		Inicial	Primario <sup>(1)</sup>	Secundario	Superior no universitario
<b>Total</b>	<b>362.589</b>	<b>49.424</b>	<b>180.999</b>	<b>100.320</b>	<b>31.846</b>
Estatal	279.644	37.925	150.225	78.068	13.426
Privado	82.945	11.499	30.774	22.252	18.420

Sector de gestión	Año 2017				
	Total	Nivel de enseñanza			
		Inicial	Primario <sup>(1)</sup>	Secundario	Superior no universitario
<b>Total</b>	<b>362.685</b>	<b>49.424</b>	<b>180.721</b>	<b>100.927</b>	<b>31.150</b>
Estatal	278.055	37.772	149.014	78.520	12.749
Privado	84.630	12.115	31.707	22.407	18.401

(1) El nivel primario incluye alumnos de aprestamiento.

**Nota:** Quedan excluidos de este cuadro los regímenes especiales (educación especial, educación de adultos, educación artística y otros).

**Fuente:** Ministerio de Educación. Subsecretaría de Educación. Dirección de Programación y Organización Educativa. Dirección de Estadística Educativa.

**Cuadro 3.3.3** Unidades educativas de educación común por nivel de enseñanza, según sector de gestión. Años 2015-2017

Sector de gestión	Año 2015				
	Total	Nivel de enseñanza			
		Inicial	Primaria	Secundaria	Superior no universitario
<b>Total</b>	<b>2.908</b>	<b>1.031</b>	<b>1.173</b>	<b>596</b>	<b>108</b>
Estatal	2.512	914	1.061	488	49
Privado	396	117	112	108	59

Sector de gestión	Año 2016				
	Total	Nivel de enseñanza			
		Inicial	Primaria	Secundaria	Superior no universitario
<b>Total</b>	<b>2.938</b>	<b>1.041</b>	<b>1.184</b>	<b>602</b>	<b>111</b>
Estatal	2.533	920	1.071	493	49
Privado	405	121	113	109	62

Sector de gestión	Año 2017				
	Total	Nivel de enseñanza			
		Inicial	Primaria	Secundaria	Superior no universitario
<b>Total</b>	<b>2.956</b>	<b>1.053</b>	<b>1.193</b>	<b>596</b>	<b>114</b>
Estatal	2.538	928	1.075	485	50
Privado	418	118	118	111	64

**Fuente:** Ministerio de Educación. Subsecretaría de Educación. Dirección de Programación y Organización Educativa. Dirección de Estadística Educativa.

**Cuadro 3.3.4** Alumnos de educación común por nivel de enseñanza y sector de gestión, según departamento. Año 2016

Departamento	Año 2016								
	Alumnos de educación común								
	Total	Total provincia		Total nivel inicial	Inicial		Total nivel primario	Primaria <sup>(1)</sup>	
		Sector			Sector			Sector	
Estatal		Privado	Estatal		Privado	Estatal		Privado	
<b>Total</b>	<b>362.589</b>	<b>279.644</b>	<b>82.945</b>	<b>49.424</b>	<b>37.925</b>	<b>11.499</b>	<b>180.999</b>	<b>150.225</b>	<b>30.774</b>
Apóstoles	14.394	9.906	4.488	2.128	1.512	616	7.010	5.008	2.002
Caingúas	19.267	16.706	2.561	2.586	2.146	440	9.798	8.731	1.067
Candelaria	8.566	8.124	442	1.131	1.051	80	4.697	4.495	202
Capital	110.823	68.415	42.408	15.970	10.792	5.178	47.683	33.892	13.791
Concepción	3.018	2.890	128	395	395	-	1.542	1.542	-
Eldorado	25.479	19.776	5.703	3.032	2.015	1.017	12.826	10.214	2.612
Gral. Manuel Belgrano	13.547	11.924	1.623	1.876	1.671	205	7.936	7.248	688
Guaraní	22.710	21.203	1.507	2.698	2.450	248	13.050	12.457	593
Iguazú	27.930	22.139	5.791	3.933	2.844	1.089	15.655	13.031	2.624
Leandro N. Alem	13.825	11.439	2.386	1.727	1.460	267	6.659	5.965	694
Ldor. Gral. San Martín	14.447	10.473	3.974	1.818	1.318	500	7.165	5.536	1.629
Montecarlo	11.430	8.978	2.452	1.466	1.032	434	5.898	4.800	1.098
Oberá	33.850	28.115	5.735	4.941	4.059	882	17.226	15.184	2.042
San Ignacio	18.503	16.384	2.119	2.482	2.158	324	9.620	8.543	1.077
San Javier	6.072	6.072	-	926	926	-	3.360	3.360	-
San Pedro	10.667	9.423	1.244	1.365	1.146	219	6.272	5.617	655
25 de Mayo	8.061	7.677	384	950	950	-	4.602	4.602	-

(continúa)

**Cuadro 3.3.4** (conclusión)

Departamento	Año 2016								
	Alumnos de educación común								
	Total	Secundario ciclo básico		Total	Secundario ciclo orientado		Total	Superior no Universitario	
		Sector			Sector			Sector	
Estatal		Privado	Estatal		Privado	Estatal		Privado	
<b>Total</b>	<b>52.219</b>	<b>42.549</b>	<b>9.670</b>	<b>48.101</b>	<b>35.519</b>	<b>12.582</b>	<b>31.846</b>	<b>13.426</b>	<b>18.420</b>
Apóstoles	2.243	1.666	577	1.899	1.105	794	1.114	615	499
Caingúas	2.724	2.444	280	2.432	2.053	379	1.727	1.332	395
Candelaria	1.417	1.350	67	1.192	1.099	93	129	129	-
Capital	14.760	10.376	4.384	14.794	8.909	5.885	17.616	4.446	13.170
Concepción	499	439	60	460	392	68	122	122	-
Eldorado	3.861	3.157	704	3.384	2.527	857	2.376	1.863	513
Gral. Manuel Belgrano	1.866	1.615	251	1.393	1.115	278	476	275	201
Guaraní	2.875	2.597	278	2.641	2.360	281	1.446	1.339	107
Iguazú	4.034	3.441	593	3.182	2.367	815	1.126	456	670
Leandro N. Alem	2.214	1.792	422	2.270	1.632	638	955	590	365
Ldor. Gral. San Martín	2.230	1.778	452	2.200	1.597	603	1.034	244	790
Montecarlo	1.911	1.575	336	1.730	1.355	375	425	216	209
Oberá	5.077	4.417	660	4.579	3.852	727	2.027	603	1.424
San Ignacio	2.919	2.596	323	2.519	2.124	395	963	963	-
San Javier	949	949	-	807	807	-	30	30	-
San Pedro	1.419	1.278	141	1.358	1.179	179	253	203	50
25 de Mayo	1.221	1.079	142	1.261	1.046	215	27	-	27

(1) El nivel primario incluye alumnos de aprestamiento.

Fuente: Ministerio de Educación. Subsecretaría de Educación. Dirección de Programación y Organización Educativa. Dirección de Estadística Educativa.

**Cuadro 3.3.5** Alumnos de educación común por nivel de enseñanza y sector de gestión, según departamento. Año 2017

Departamento	Año 2017								
	Alumnos de educación común								
	Total	Total provincia		Total nivel inicial	Inicial		Total nivel primario	Primaria <sup>(1)</sup>	
		Sector			Sector			Sector	
Estatal		Privado	Estatal		Privado	Estatal		Privado	
<b>Total</b>	362.685	278.055	84.630	49.887	37.772	12.115	180.721	149.014	31.707
Apóstoles	14.547	9.979	4.568	2.236	1.588	648	6.934	4.954	1.980
Cainguás	19.552	16.839	2.713	2.542	2.085	457	9.836	8.738	1.098
Candelaria	8.654	8.172	482	1.189	1.117	72	4.658	4.424	234
Capital	110.324	67.744	42.580	16.152	10.640	5.512	48.090	33.879	14.211
Concepción	3.066	2.954	112	428	428	-	1.506	1.506	-
Eldorado	25.133	19.199	5.934	3.191	2.093	1.098	12.793	10.100	2.693
Gral. Manuel Belgrano	13.645	11.890	1.755	1.774	1.556	218	7.886	7.151	735
Guaraní	22.259	20.706	1.553	2.619	2.380	239	13.036	12.406	630
Iguazú	28.214	22.057	6.157	4.115	2.933	1.182	15.517	12.723	2.794
Leandro N. Alem	13.901	11.427	2.474	1.778	1.483	295	6.601	5.852	749
Ldor. Gral. San Martín	14.480	10.479	4.001	1.829	1.335	494	7.046	5.423	1.623
Montecarlo	11.576	9.153	2.423	1.553	1.093	460	5.861	4.781	1.080
Oberá	33.884	27.854	6.030	4.880	3.962	918	17.125	15.044	2.081
San Ignacio	18.574	16.375	2.199	2.458	2.149	309	9.583	8.448	1.135
San Javier	6.027	6.017	10	865	855	10	3.328	3.328	-
San Pedro	10.777	9.549	1.228	1.338	1.135	203	6.385	5.721	664
25 de Mayo	7.661	7.661	411	940	940	-	4.536	4.536	-

(continúa)

**Cuadro 3.3.5** (conclusión)

Departamento	Año 2017								
	Alumnos de educación común								
	Total	Secundario ciclo básico		Total	Secundario ciclo orientado		Total	Superior no Universitario	
		Sector			Sector			Sector	
Estatal		Privado	Estatal		Privado	Estatal		Privado	
<b>Total</b>	53.166	43.167	9.999	47.761	35.353	12.408	31.150	12.749	18.401
Apóstoles	2.256	1.623	633	1.973	1.178	795	1.148	636	512
Cainguás	2.726	2.431	295	2.471	2.100	371	1.977	1.485	492
Candelaria	14.465	1.362	103	1.233	1.160	73	109	109	-
Capital	14.729	10.174	4.555	14.407	8.515	5.892	16.946	4.536	12.410
Concepción	507	455	52	488	428	60	137	137	-
Eldorado	3.847	3.230	617	3.210	2.438	772	2.092	1.338	754
Gral. Manuel Belgrano	2.049	1.722	327	1.444	1.147	297	492	314	178
Guaraní	3.176	2.898	278	2.676	2.407	269	752	615	137
Iguazú	4.241	3.599	642	3.162	2.381	781	1.179	421	758
Leandro N. Alem	2.261	1.858	403	2.223	1.605	618	1.038	629	409
Ldor. Gral. San Martín	2.300	1.805	495	2.251	1.670	581	1.054	246	808
Montecarlo	1.897	1.560	337	1.762	1.409	353	503	310	193
Oberá	5.056	4.404	652	4.593	3.805	788	2.230	639	1.591
San Ignacio	2.875	2.575	300	2.541	2.156	385	1.117	1.047	70
San Javier	2.024	1.029	.	768	768	-	42	42	-
San Pedro	1.469	1.324	140	1.292	1.119	173	293	245	48
25 de Mayo	1.288	1.118	170	1.267	1.067	200	41	-	41

(1) El nivel primario incluye alumnos de aprestamiento.

Fuente: Ministerio de Educación. Subsecretaría de Educación. Dirección de Programación y Organización Educativa. Dirección de Estadística Educativa.



Cuadro 3.3.6 Unidades de servicio de educación común, por nivel de enseñanza, según departamento. Año 2016

Departamento	Año 2016								
	Unidades de servicio								
	Total	Total provincia		Total nivel inicial	Inicial		Total nivel primario	Primaria	
		Sector			Sector			Sector	
Estatal		Privado	Estatal		Privado	Estatal		Privado	
<b>Total</b>	2.938	2.533	405	1.041	920	121	1.184	1.071	113
Apóstoles	95	77	18	36	32	4	35	31	4
Caingúas	251	226	25	90	82	8	94	86	8
Candelaria	69	65	4	24	23	1	30	29	1
Capital	369	231	138	128	88	40	121	85	36
Concepción	44	43	1	17	17	-	21	21	-
Eldorado	164	136	28	65	55	10	69	60	9
Gral. Manuel Belgrano	219	205	14	80	76	4	86	82	4
Guaraní	287	274	13	92	88	4	135	131	4
Iguazú	175	135	40	69	57	12	71	59	12
Leandro N. Alem	169	153	16	59	54	5	67	64	3
Ldor. Gral. San Martín	145	114	31	54	43	11	58	47	11
Montecarlo	91	73	18	34	29	5	35	31	4
Oberá	283	259	24	101	95	6	109	103	6
San Ignacio	194	172	22	69	61	8	75	67	8
San Javier	81	81	-	34	34	-	37	37	-
San Pedro	150	141	9	44	41	3	73	70	3
25 de Mayo	152	148	4	45	45	-	68	68	-

(continúa)

Cuadro 3.3.6 (conclusión)

Departamento	Año 2016					
	Unidades de servicio					
	Total	Secundario		Total	Superior no Universitario	
		Sector			Sector	
Estatal		Privado	Estatal		Privado	
<b>Total</b>	602	493	109	111	49	62
Apóstoles	18	11	7	6	3	3
Caingúas	61	55	6	6	3	3
Candelaria	14	12	2	1	1	-
Capital	75	40	35	45	18	27
Concepción	4	3	1	2	2	-
Eldorado	24	19	5	6	2	4
Gral. Manuel Belgrano	49	44	5	4	3	1
Guaraní	57	54	3	3	1	2
Iguazú	27	17	10	8	2	6
Leandro N. Alem	38	33	5	5	2	3
Ldor. Gral. San Martín	28	23	5	5	1	4
Montecarlo	18	12	6	4	1	3
Oberá	67	59	8	6	2	4
San Ignacio	44	38	6	6	6	-
San Javier	9	9	-	1	1	-
San Pedro	31	29	2	2	1	1
25 de Mayo	38	35	3	1	-	1

Fuente: Ministerio de Educación. Subsecretaría de Educación. Dirección de Programación y Organización Educativa. Dirección de Estadística Educativa.

Cuadro 3.3.7 Unidades de Servicio de educación común, por nivel de enseñanza, según departamento. Año 2017

Departamento	Año 2017								
	Unidades de servicio								
	Total	Total provincia		Total nivel inicial	Inicial		Total nivel primario	Primaria	
		Sector			Sector			Sector	
Estatal		Privado	Estatal		Privado	Estatal		Privado	
<b>Total</b>	2.956	2.538	418	1.053	928	125	1.193	1.075	118
Apóstoles	92	74	18	34	30	4	35	31	4
Cainguás	248	223	25	91	83	8	93	85	8
Candelaria	69	65	4	23	22	1	31	30	1
Capital	375	235	140	130	90	40	122	85	37
Concepción	43	42	1	17	17	-	20	20	-
Eldorado	164	135	29	65	55	10	70	60	10
Gral. Manuel Belgrano	222	205	17	82	77	5	87	82	5
Guaraní	288	275	13	93	89	4	135	131	4
Iguazú	178	137	41	72	59	13	71	59	12
Leandro N. Alem	166	149	17	55	50	5	68	64	4
Ldor. Gral. San Martín	149	118	31	56	45	11	59	48	11
Montecarlo	96	78	18	37	32	5	37	33	4
Oberá	282	258	24	100	94	6	109	103	6
San Ignacio	199	173	26	72	63	9	76	67	9
San Javier	80	79	1	33	32	1	37	37	-
San Pedro	151	142	9	45	42	3	75	72	3
25 de Mayo	154	150	4	48	48	-	68	68	-

(continúa)

Cuadro 3.3.7 (conclusión)

Departamento	Año 2017					
	Unidades de servicio					
	Total	Secundario		Total	Superior no Universitario	
		Sector			Sector	
Estatal		Privado	Estatal		Privado	
<b>Total</b>	596	485	111	114	50	64
Apóstoles	17	10	7	6	3	3
Cainguás	58	52	6	6	3	3
Candelaria	14	12	2	1	1	-
Capital	77	41	36	46	19	27
Concepción	4	3	1	2	2	-
Eldorado	23	18	5	6	2	4
Gral. Manuel Belgrano	49	43	6	4	3	1
Guaraní	57	54	3	3	1	2
Iguazú	27	17	10	8	2	6
Leandro N. Alem	38	33	5	5	2	3
Ldor. Gral. San Martín	29	24	5	5	1	4
Montecarlo	18	12	6	4	1	3
Oberá	67	59	8	6	2	4
San Ignacio	43	37	6	8	6	2
San Javier	9	9	-	1	1	-
San Pedro	29	27	2	2	1	1
25 de Mayo	37	34	3	1	-	1

Fuente: Ministerio de Educación. Subsecretaría de Educación. Dirección de Programación y Organización Educativa. Dirección de Estadística Educativa.

**Cuadro 3.3.8** Cargos docentes de educación común por función educativa, según nivel de enseñanza. Años 2015-2017

Sector de gestión	Año 2015				
	Total	Nivel de enseñanza			
		Inicial	Primaria	Secundaria	Superior no universitario
Total	41.821	3.150	16.029	18.901	3.741
Estatal	32.413	2.326	13.765	14.759	1.563
Privado	9.408	824	2.264	4.142	2.178

Sector de gestión	Año 2016				
	Total	Nivel de enseñanza			
		Inicial	Primaria	Secundaria	Superior no universitario
Total	43.180	3.310	16.022	19.537	4.311
Estatal	33.041	2.429	13.667	15.251	1.694
Privado	10.139	881	2.355	4.286	2.617

Sector de gestión	Año 2017				
	Total	Nivel de enseñanza			
		Inicial	Primaria	Secundaria	Superior no universitario
Total	43.691	3.438	16.157	19.648	4.448
Estatal	33.231	2.460	13.721	15.309	1.741
Privado	10.460	978	2.436	4.339	2.707

Fuente: Ministerio de Educación. Subsecretaría de Educación. Dirección de Programación y Organización Educativa. Dirección de Estadística Educativa.

Cuadro 3.3.9 Docentes de educación común, por nivel de enseñanza, según departamento. Año 2016

Departamento	Año 2016								
	Docentes de educación común								
	Total	Total provincia		Total nivel inicial	Inicial		Total nivel primario	Primaria	
		Sector			Sector			Sector	
Estatal		Privado	Estatal		Privado	Estatal		Privado	
<b>Total</b>	43.180	33.041	10.139	3.310	2.429	881	16.022	13.667	2.355
Apóstoles	1.740	1.219	521	146	103	43	662	558	104
Cainguás	2.740	2.352	388	203	160	43	1.022	917	105
Candelaria	962	907	55	60	55	5	384	368	16
Capital	12.481	7.620	4.861	1.092	699	393	3.900	2.895	1.005
Concepción	387	349	38	26	26	-	183	183	-
Eldorado	2.481	1.930	551	183	116	67	949	787	162
Gral. Manuel Belgrano	1.748	1.537	211	134	119	15	707	646	61
Guaraní	2.251	2.034	217	144	124	20	959	907	52
Iguazú	2.588	1.808	780	246	160	86	1.109	884	225
Leandro N. Alem	2.071	1.723	348	126	99	27	762	708	54
Ldor. Gral. San Martín	1.942	1.383	559	126	87	39	699	550	149
Montecarlo	1.387	1.028	359	96	55	41	544	454	90
Oberá	4.646	3.968	678	357	295	62	1.821	1.641	180
San Ignacio	2.564	2.230	334	165	139	26	993	890	103
San Javier	711	697	14	71	57	14	362	362	-
San Pedro	1.195	1.063	132	58	58	-	453	404	49
25 de Mayo	1.286	1.193	93	77	77	-	513	513	-

(continúa)

Cuadro 3.3.9 (conclusión)

Departamento	Año 2016					
	Docentes de educación común					
	Total	Secundario		Total	Superior no Universitario	
		Sector			Sector	
Estatal		Privado	Estatal		Privado	
<b>Total</b>	19.537	15.251	4.286	4.311	1.694	2.617
Apóstoles	747	476	271	185	82	103
Cainguás	1.315	1.145	170	200	130	70
Candelaria	498	464	34	20	20	-
Capital	5.038	3.235	1.803	2.451	791	1.660
Concepción	148	110	38	30	30	-
Eldorado	1.187	969	218	162	58	104
Gral. Manuel Belgrano	828	709	119	79	63	16
Guaraní	1.065	955	110	83	48	35
Iguazú	991	703	288	242	61	181
Leandro N. Alem	995	820	175	188	96	92
Ldor. Gral. San Martín	956	709	247	161	37	124
Montecarlo	666	490	176	81	29	52
Oberá	2.233	1.958	275	235	74	161
San Ignacio	1.259	1.054	205	147	147	-
San Javier	275	275	-	3	3	-
San Pedro	648	576	72	36	25	11
25 de Mayo	688	603	85	8	-	8

Fuente: Ministerio de Educación. Subsecretaría de Educación. Dirección de Programación y Organización Educativa. Dirección de Estadística Educativa.

Cuadro 3.3.10 Docentes de educación común, por nivel de enseñanza, según departamento. Año 2017

Departamento	Año 2017								
	Docentes de educación común								
	Total	Total provincia		Total nivel inicial	Inicial		Total nivel primario	Primaria	
		Sector			Sector			Sector	
Estatal		Privado	Estatal		Privado	Estatal		Privado	
<b>Total</b>	43.691	33.231	10.460	3.438	2.460	978	16.157	13.721	2.436
Apóstoles	1.775	1.246	529	153	111	42	676	572	104
Cainguás	2.714	2.328	386	215	172	43	997	896	101
Candelaria	965	890	75	59	51	8	392	377	15
Capital	12.634	7.657	4.977	1.128	676	452	3.966	2.917	1.049
Concepción	372	339	33	25	25	0	174	174	0
Eldorado	2.504	1.924	580	205	131	74	968	796	172
Gral. Manuel Belgrano	1.799	1.563	236	145	122	23	715	655	60
Guaraní	2.309	2.083	226	149	129	20	959	903	56
Iguazú	2.635	1.822	813	259	165	94	1.089	865	224
Leandro N. Alem	2.081	1.731	350	121	93	28	768	704	64
Ldor. Gral. San Martín	2.030	1.451	579	143	103	40	723	574	149
Montecarlo	1.421	1.052	369	93	53	40	556	463	93
Oberá	4.696	4.003	693	360	291	69	1.834	1.654	180
San Ignacio	2.602	2.239	363	171	145	26	1.016	898	118
San Javier	689	684	5	62	57	5	354	354	0
San Pedro	1.194	1.046	148	75	61	14	473	422	51
25 de Mayo	1.271	1.173	98	75	75	0	497	497	0

(continúa)

Cuadro 3.3.10 (conclusión)

Departamento	Año 2017					
	Docentes de educación común					
	Total	Secundario		Total	Superior no Universitario	
		Sector			Sector	
Estatal		Privado	Estatal		Privado	
<b>Total</b>	19.648	15.309	4.339	4.448	1.741	2.707
Apóstoles	762	483	279	184	80	104
Cainguás	1.295	1.126	169	207	134	73
Candelaria	494	442	52	20	20	0
Capital	5.043	3.238	1.805	2.497	826	1.671
Concepción	142	109	33	31	31	0
Eldorado	1.164	937	227	167	60	107
Gral. Manuel Belgrano	866	728	138	73	58	15
Guaraní	1.104	994	110	97	57	40
Iguazú	1.006	734	272	281	58	223
Leandro N. Alem	1.000	831	169	192	103	89
Ldor. Gral. San Martín	996	737	259	168	37	131
Montecarlo	688	507	181	84	29	55
Oberá	2.272	1.986	286	230	72	158
San Ignacio	1.246	1.046	200	169	150	19
San Javier	270	270	0	3	3	0
San Pedro	612	540	72	34	23	11
25 de Mayo	688	601	87	11	0	11

Fuente: Ministerio de Educación. Subsecretaría de Educación. Dirección de Programación y Organización Educativa. Dirección de Estadística Educativa.

**Cuadro 3.3.11** Alumnos por nivel de enseñanza en educación especial, según departamento. Año 2016

Departamento	Año 2016					
	Alumnos de educación especial					
	Total provincia	Sector de gestión		Total nivel inicial	Inicial	
		Estatal	Privado		Sector	
				Estatal	Privado	
Total	3.736	3.187	549	571	465	106
Apóstoles	226	208	18	42	36	6
Cainguás	147	147	-	19	19	-
Candelaria	70	70	-	6	6	-
Capital	1.082	770	312	169	109	60
Concepción	39	39	-	-	-	-
Eldorado	294	273	21	64	64	-
Gral. Manuel Belgrano	232	182	50	37	27	10
Guaraní	103	103	-	26	26	-
Iguazú	281	216	65	28	12	16
Leandro N. Alem	158	158	-	17	17	-
Ldor. General San Martín	208	208	-	36	36	-
Montecarlo	158	158	-	33	33	-
Oberá	345	262	83	49	35	14
San Ignacio	223	223	-	25	25	-
San Javier	72	72	-	8	8	-
San Pedro	60	60	-	9	9	-
25 de Mayo	38	38	-	3	3	-

(continúa)

**Cuadro 3.3.11** (conclusión)

Departamento	Año 2016						
	Alumnos de educación especial						Educación integral para adolescentes y jóvenes
	Total nivel primario	Primario		Total nivel secundario	Secundario		
		Sector			Sector		
Estatal		Privado	Estatal		Privado		
Total	3.138	2.700	438	27	22	5	286
Apóstoles	184	172	12	-	-	-	-
Cainguás	128	128	-	-	-	-	9
Candelaria	64	64	-	-	-	-	-
Capital	906	654	252	7	7	-	152
Concepción	39	39	-	-	-	-	-
Eldorado	230	209	21	-	-	-	-
Gral. Manuel Belgrano	195	155	40	-	-	-	-
Guaraní	77	77	-	-	-	-	-
Iguazú	253	204	49	-	-	-	7
Leandro N. Alem	141	141	-	-	-	-	-
Ldor. General San Martín	172	172	-	-	-	-	-
Montecarlo	125	125	-	-	-	-	-
Oberá	291	227	64	5	-	5	61
San Ignacio	198	198	-	-	-	-	57
San Javier	49	49	-	15	15	-	-
San Pedro	51	51	-	-	-	-	-
25 de Mayo	35	35	-	-	-	-	-

Fuente: Ministerio de Educación. Subsecretaría de Educación. Dirección de Programación y Organización Educativa. Dirección de Estadística Educativa.

**Cuadro 3.3.12** Alumnos por nivel de enseñanza en educación especial, según departamento. Año 2017

Departamento	Año 2017					
	Alumnos de educación especial					
	Total provincia	Sector de gestión		Total nivel inicial	Inicial	
		Estatal	Privado		Sector	
				Estatal	Privado	
Total	3.697	3.098	599	521	404	117
Apóstoles	206	189	17	34	30	4
Cainguás	136	136	-	16	16	-
Candelaria	61	61	-	6	6	-
Capital	1.128	801	327	167	106	61
Concepción	42	42	-	-	-	-
Eldorado	295	267	28	37	37	-
Gral. Manuel Belgrano	243	187	56	27	13	14
Guaraní	83	83	-	27	27	-
Iguazú	328	244	84	38	15	23
Leandro N. Alem	126	126	-	8	8	-
Ldor. General San Martín	169	169	-	34	34	-
Montecarlo	164	164	-	30	30	-
Oberá	316	244	72	48	33	-
San Ignacio	248	233	15	37	37	15
San Javier	65	65	-	3	3	-
San Pedro	63	63	-	6	6	-
25 de Mayo	24	24	-	3	3	-

(continúa)

**Cuadro 3.3.12** (conclusión)

Departamento	Año 2017						Educación integral para adolescentes y jóvenes
	Alumnos de educación especial						
	Total nivel primario	Primario		Total nivel secundario	Secundario		
		Sector			Sector		
	Estatal	Privado		Estatal	Privado		
Total	3.169	2.687	482	7	7	-	398
Apóstoles	172	159	13	-	-	-	13
Cainguás	120	120	-	-	-	-	26
Candelaria	55	55	-	-	-	-	-
Capital	954	688	266	7	7	-	199
Concepción	42	42	-	-	-	-	-
Eldorado	258	230	28	-	-	-	-
Gral. Manuel Belgrano	216	174	42	-	-	-	-
Guaraní	56	56	-	-	-	-	-
Iguazú	290	229	61	-	-	-	-
Leandro N. Alem	118	118	-	-	-	-	-
Ldor. General San Martín	135	135	-	-	-	-	13
Montecarlo	134	134	-	-	-	-	9
Oberá	283	211	72	-	-	-	63
San Ignacio	196	196	-	-	-	-	53
San Javier	62	62	-	-	-	-	22
San Pedro	57	57	-	-	-	-	-
25 de Mayo	21	21	-	-	-	-	-

Fuente: Ministerio de Educación. Subsecretaría de Educación. Dirección de Programación y Organización Educativa. Dirección de Estadística Educativa.

**Cuadro 3.3.13** Tasa de sobreedad del nivel primario de enseñanza, por año de estudio, según departamento. Año 2016

Departamento	Año 2016							
	Total	Año de estudio						
		1°	2°	3°	4°	5°	6°	7°
Total	22,16	7,38	15,41	21,71	24,03	28,62	30,19	29,88
Apóstoles	19,04	8,18	12,82	16,42	17,81	24,98	27,53	26,62
Cainguás	22,86	8,24	15,91	23,08	24,95	27,84	32,45	29,58
Candelaria	30,49	17,52	23,90	30,84	31,33	37,63	36,68	38,07
Capital	17,10	5,46	13,43	17,05	18,63	21,31	22,84	22,69
Concepción	21,85	4,27	13,43	20,41	27,64	28,50	30,19	28,05
Eldorado	24,60	8,55	13,61	22,70	26,90	32,27	35,89	36,00
Gral. Manuel Belgrano	30,33	8,36	17,98	28,76	33,27	42,77	41,38	42,23
Guaraní	26,55	8,31	18,33	27,58	27,37	33,08	37,27	36,96
Iguazú	27,14	10,30	23,96	29,86	29,34	21,79	33,19	34,34
Leandro N. Alem	20,59	3,19	11,11	17,16	21,65	30,35	30,47	29,77
Ldor. General San Martín	21,70	7,26	18,04	21,01	23,39	28,06	24,74	29,70
Montecarlo	20,92	5,93	11,22	14,88	20,35	31,48	32,69	29,96
Oberá	18,96	6,23	11,68	16,87	20,31	26,63	26,92	26,30
San Ignacio	25,72	8,72	17,59	24,41	30,46	33,43	35,28	32,27
San Javier	9,17	3,96	3,03	11,48	8,37	11,18	13,10	13,66
San Pedro	30,52	7,75	18,08	30,54	39,03	38,10	41,88	43,02
25 de Mayo	26,40	8,58	14,12	26,40	27,04	35,16	37,56	36,99

Fuente: Ministerio de Educación. Subsecretaría de Educación. Dirección de Programación y Organización Educativa. Elaboración. Dirección de Estadística Educativa.

**Cuadro 3.3.14** Tasa de sobreedad del nivel primario de enseñanza, por año de estudio, según departamento. Año 2017

Departamento	Año 2017							
	Total	Año de estudio						
		1°	2°	3°	4°	5°	6°	7°
Total	20,50	7,27	15,25	20,11	23,48	24,73	28,10	27,61
Apóstoles	17,02	5,01	13,20	15,92	18,76	20,77	22,12	24,60
Cainguás	20,82	7,27	13,83	21,83	23,48	26,55	27,39	29,37
Candelaria	26,49	7,54	21,35	27,50	29,01	33,07	32,15	39,07
Capital	16,12	5,44	11,87	17,23	17,91	19,75	22,29	20,83
Concepción	20,19	11,35	13,44	15,74	18,38	25,32	24,88	33,82
Eldorado	22,00	6,25	15,12	19,04	26,57	26,59	32,60	32,06
Gral. Manuel Belgrano	29,67	14,54	21,82	26,07	34,58	36,02	41,93	37,31
Guaraní	23,83	8,20	17,89	21,75	29,52	26,81	33,30	33,10
Iguazú	24,26	7,56	19,12	24,40	30,68	27,75	32,67	31,13
Leandro N. Alem	19,53	4,67	13,29	16,95	22,62	23,84	29,61	26,83
Ldor. General San Martín	21,20	8,03	17,74	22,94	23,64	24,49	27,04	26,11
Montecarlo	20,76	10,02	17,08	16,49	16,46	22,33	31,24	32,68
Oberá	18,31	7,83	14,62	18,38	20,64	21,72	25,82	22,01
San Ignacio	24,93	11,62	21,01	25,20	24,52	30,59	31,87	33,28
San Javier	6,82	2,07	4,55	4,51	6,34	9,91	10,82	10,74
San Pedro	27,00	7,44	18,31	28,57	32,09	36,04	33,17	39,13
25 de Mayo	22,80	5,74	10,15	19,73	29,72	29,29	32,96	35,13

Fuente: Ministerio de Educación. Subsecretaría de Educación. Dirección de Programación y Organización Educativa. Elaboración. Dirección de Estadística Educativa.



**Cuadro 3.3.15** Tasa de sobriedad del nivel secundario de enseñanza, por año de estudio, según departamento. Año 2016

Departamento	Año 2016						
	Total	Año de estudio					
		Ciclo básico		Ciclo orientado			
		1°	2°	3°	4°	5°	6°
Total	38.24	41.28	43.32	38.78	31.62	30.28	25.72
Apóstoles	36.14	40.60	38.75	37.15	29.83	26.41	29.07
Cainguás	37.26	39.58	40.86	38.51	31.41	31.20	24.72
Candelaria	41.47	50.28	43.72	41.27	31.79	24.25	48.08
Capital	34.41	35.80	39.97	36.63	27.62	27.62	23.53
Concepción	36.08	38.11	37.25	39.67	31.11	28.13	53.85
Eldorado	44.84	46.85	49.69	43.63	39.63	39.85	32.74
Gral. Manuel Belgrano	45.72	48.14	51.02	44.70	39.39	37.06	37.78
Guaraní	36.29	37.94	39.84	37.14	34.29	28.10	13.89
Iguazú	44.78	48.75	49.69	44.58	37.58	35.94	19.83
Leandro N. Alem	36.53	41.50	40.08	36.51	31.19	28.13	24.32
Ldor. Gral. San Martín	35.49	38.48	42.25	37.13	31.44	25.46	8.15
Montecarlo	44.58	49.68	50.00	45.53	35.76	35.79	19.78
Oberá	35.29	38.55	41.75	35.18	26.86	26.82	18.37
San Ignacio	40.00	46.20	46.60	36.26	29.72	29.41	37.62
San Javier	35.08	36.30	40.57	34.77	28.40	32.58	18.52
San Pedro	46.53	48.28	52.89	44.76	40.98	40.53	45.88
25 de Mayo	42.39	42.38	45.49	45.59	38.84	37.12	-

Fuente: Ministerio de Educación. Subsecretaría de Educación. Dirección de Programación y Organización Educativa. Dirección de Estadística Educativa.

**Cuadro 3.3.16** Tasa de sobriedad del nivel secundario de enseñanza, por año de estudio, según departamento. Año 2017

Departamento	Año 2017						
	Total	Año de estudio					
		Ciclo básico		Ciclo orientado			
		1°	2°	3°	4°	5°	6°
Total	39,09	43,7	44,00	41,24	32,72	26,88	23,66
Apóstoles	38,92	45,56	46,65	36,10	30,88	24,12	26,14
Cainguás	40,64	45,38	46,40	38,77	35,56	29,24	28,21
Candelaria	43,81	46,95	49,63	44,36	36,61	32,68	26,32
Capital	32,10	34,54	36,64	35,56	25,95	22,15	24,43
Concepción	32,66	33,33	36,89	32,64	33,33	24,00	23,53
Eldorado	46,58	48,88	56,14	47,08	39,88	32,12	20,59
Gral. Manuel Belgrano	47,07	53,08	48,52	48,71	36,78	35,31	36,84
Guaraní	37,18	39,45	39,38	40,04	32,37	29,25	25,81
Iguazú	49,68	54,13	53,19	53,45	42,01	35,34	24,63
Leandro N. Alem	40,01	49,46	41,93	41,49	35,09	23,94	11,76
Ldor. Gral. San Martín	37,75	41,78	43,19	44,11	29,64	28,31	8,05
Montecarlo	44,63	46,40	48,68	46,46	42,78	35,47	32,79
Oberá	36,91	39,37	44,54	39,24	30,85	22,84	14,66
San Ignacio	43,59	50,03	48,93	45,95	34,95	25,44	26,83
San Javier	34,77	39,10	37,53	36,97	32,37	20,18	12,00
San Pedro	48,17	52,00	43,96	48,76	42,60	37,75	50,00
25 de Mayo	40,16	42,01	41,48	45,45	38,00	38,81	0,00

Fuente: Ministerio de Educación. Subsecretaría de Educación. Dirección de Programación y Organización Educativa. Dirección de Estadística Educativa.

**Cuadro 3.4.1** Delitos por año, según departamento. Años 2011-2017

Departamento	Años						
	2011	2012	2013	2014	2015	2016	2017
Total	21.283	21.060	22.420	22.951	28.386	29.372	26.165
Apóstoles	645	614	896	1.069	770	550	563
Caingúas	737	526	823	902	1.143	1.209	925
Candelaria	465	507	445	226	733	709	830
Capital	6.750	7.812	7.369	5.408	10.872	12.430	11.160
Concepción	86	90	76	77	97	108	83
Eldorado	1.926	1.780	1.922	2.098	2.113	2.023	1.788
Gral. Manuel Belgrano	669	468	561	748	601	828	577
Guaraní	1.067	923	1.054	997	1.369	1.361	1.047
Iguazú	1.718	1.523	1.976	2.498	2.191	1.868	1.617
Leandro N. Alem	647	583	650	692	695	768	664
Ldor. Gral. San Martín	1.041	1.130	934	1.114	906	795	702
Montecarlo	715	579	669	671	529	606	546
Oberá	2.800	2.891	3.348	4.142	3.976	3.623	3.470
San Ignacio	852	830	804	1.153	1.110	1.216	1.034
San Javier	233	173	179	288	322	303	262
San Pedro	545	350	382	404	483	479	455
25 de Mayo	387	281	332	464	476	496	442

**Fuente:** Dirección General de Planeamiento y Estrategia de la Policía de la Provincia de Misiones. Departamento de "Sistema GEO Referenciada y Estadística Oportuna".

**Gráfico 3.4.1** Delitos por año. Años 2011-2017

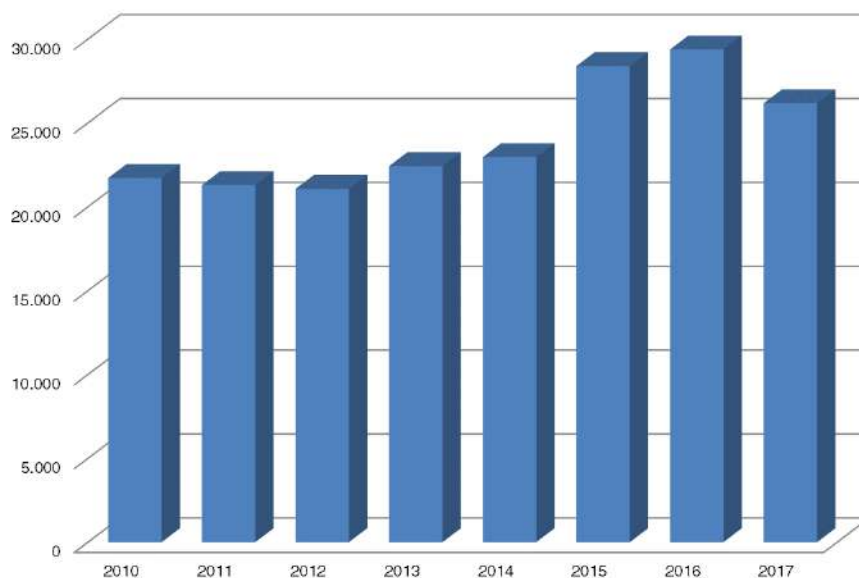

**Fuente:** Dirección General de Planeamiento y Estrategia de la Policía de la Provincia de Misiones. Departamento de "Sistema GEO Referenciada y Estadística Oportuna".

**Cuadro 3.4.2** Tasa de delincuencia por 10.000 habitantes, según departamento. Años 2011-2017

Departamento	Años						
	2011	2012	2013	2014	2015	2016	2017
Total	188,55	184,06	193,37	195,40	238,65	243,92	214,68
Apóstoles	149,27	140,52	202,82	239,40	170,64	120,65	122,27
Caingúas	134,74	94,94	146,70	158,83	198,88	207,93	157,28
Candelaria	167,09	178,75	154,03	76,84	244,90	232,92	268,21
Capital	202,90	231,69	215,70	156,28	310,27	350,42	310,88
Concepción	88,13	91,67	76,95	77,49	97,05	107,44	82,11
Eldorado	240,07	218,62	232,69	250,45	248,82	235,06	205,06
Gral. Manuel Belgrano	150,97	103,17	120,89	157,69	124,04	167,41	114,36
Guaraní	153,01	130,23	146,38	136,34	184,43	180,70	137,04
Iguazú	202,78	176,11	223,98	277,73	239,07	200,15	170,22
Leandro N. Alem	140,60	125,60	138,85	146,59	146,03	160,08	137,32
Ldor. Gral. San Martín	218,77	235,11	192,42	227,31	183,14	159,22	139,33
Montecarlo	190,65	153,10	175,45	174,57	136,54	155,21	138,78
Oberá	254,43	259,50	296,94	363,08	344,56	310,47	294,12
San Ignacio	144,90	140,37	135,21	192,85	184,66	201,22	170,22
San Javier	109,15	80,34	82,41	131,46	145,77	136,05	116,71
San Pedro	169,69	106,28	113,22	116,97	136,71	132,65	123,36
25 de Mayo	137,17	99,31	117,00	163,06	166,81	173,34	154,06

**Fuente:** Dirección General de Planeamiento y Estrategia de la Policía de la Provincia de Misiones. Departamento de "Sistema GEO Referenciada y Estadística Oportuna".

**Cuadro 3.4.3** Hechos delictuosos, según tipo de delito. Años 2011-2017

Tipo de delito	Años						
	2011	2012	2013	2014	2015	2016	2017
Total	100,00	100,00	100,00	100,00	100,00	100,00	100,00
Contra las personas <sup>(1)</sup>	26,10	25,01	28,87	16,23	17,55	19,92	23,90
Contra la propiedad	66,90	67,41	54,72	64,17	64,53	65,90	67,20
Contra la integridad sexual	2,70	2,71	3,11	2,64	2,58	2,71	3,40
Otros delitos	4,30	4,87	13,30	16,97	15,34	11,47	5,50

(1) Incluye delitos culposos y dolosos.

**Fuente:** Dirección General de Planeamiento y Estrategia de la Policía de la Provincia de Misiones. Departamento de "Sistema GEO Referenciada y Estadística Oportuna".

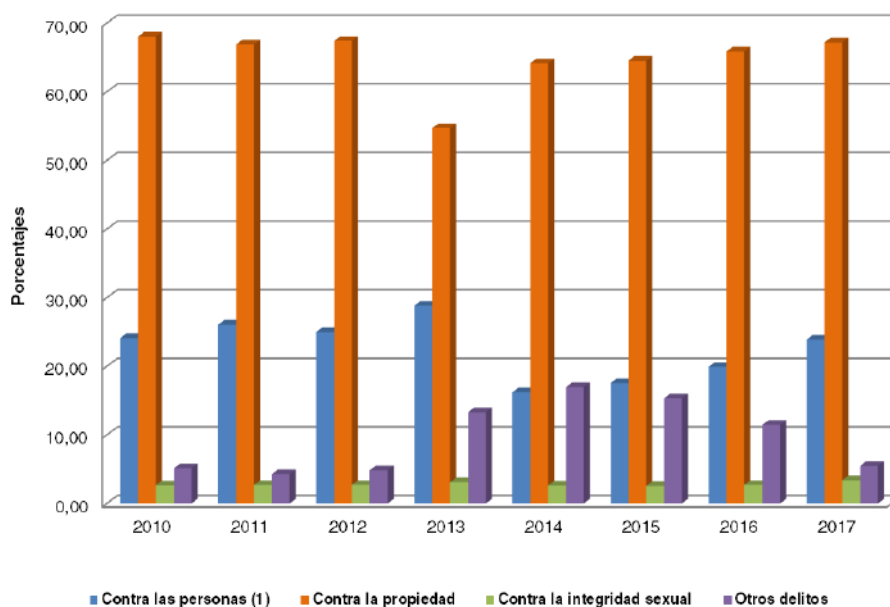
**Gráfico 3.4.2** Hechos delictuosos por tipo de delito. Años 2011-2017

**Fuente:** Dirección General de Planeamiento y Estrategia de la Policía de la Provincia de Misiones. Departamento de "Sistema GEO Referenciada y Estadística Oportuna".

Cuadro 3.4.4 Hechos delictuosos por tipo de delito, según departamento. Año 2014-2017

Departamento	2014				2015			
	Contra las personas <sup>(1)</sup>	Contra la propiedad	Contra la integridad sexual	Otros delitos	Contra las personas <sup>(1)</sup>	Contra la propiedad	Contra la integridad sexual	Otros delitos
Total	16,23	64,17	2,64	16,97	17,55	64,53	2,58	15,34
Apóstoles	15,06	68,57	3,65	12,72	19,35	62,86	4,55	13,25
Caingúas	12,20	67,07	0,89	19,84	18,37	62,12	2,10	17,41
Candelaria	19,91	66,81	3,10	10,18	27,01	71,08	0,95	0,95
Capital	17,23	68,45	2,53	11,78	17,73	70,36	2,16	9,74
Concepción	27,27	61,04	0,00	11,69	34,02	49,48	1,03	15,46
Eldorado	21,45	65,82	2,48	10,25	21,72	62,71	2,98	12,59
Gral. Manuel Belgrano	20,45	56,55	3,21	19,79	17,30	57,07	3,00	22,63
Guaraní	19,26	49,15	4,51	27,08	19,36	54,78	2,85	23,01
Iguazú	14,85	66,13	2,88	16,13	12,19	68,46	3,38	15,97
Leandro N. Alem	15,46	70,81	1,59	12,14	22,59	62,59	2,88	11,94
Ldor. Gral. San Martín	16,52	53,86	3,05	26,57	17,00	49,34	3,97	29,69
Montecarlo	22,65	56,63	2,98	17,73	26,28	57,84	3,21	12,67
Oberá	11,13	65,69	1,57	21,61	11,02	61,37	2,06	25,55
San Ignacio	15,87	57,42	5,38	21,34	17,66	55,86	4,14	22,34
San Javier	21,53	50,00	4,17	24,31	25,78	52,17	2,17	19,88
San Pedro	13,86	62,13	4,46	19,55	12,84	62,32	4,55	20,29
25 de Mayo	18,10	63,58	0,00	18,32	29,20	56,51	1,47	12,82

(continúa)

Cuadro 3.4.4 (conclusión)

Departamento	2016				2017			
	Contra las personas <sup>(1)</sup>	Contra la propiedad	Contra la integridad sexual	Otros delitos	Contra las personas <sup>(1)</sup>	Contra la propiedad	Contra la integridad sexual	Otros delitos
Total	19,92	65,90	2,71	11,47	23,92	67,17	3,42	5,49
Apóstoles	13,82	66,36	4,91	14,91	16,87	71,76	6,39	4,97
Caingúas	19,11	63,61	3,89	13,40	16,43	74,27	4,22	5,08
Candelaria	22,14	70,38	1,27	6,21	16,75	78,43	0,96	3,86
Capital	20,41	70,84	2,06	6,69	25,71	69,00	2,82	2,47
Concepción	15,74	68,52	-	15,74	12,05	80,72	0,00	7,23
Eldorado	20,61	64,06	2,97	12,36	20,30	67,73	3,52	8,45
Gral. Manuel Belgrano	20,05	61,84	3,74	14,37	20,28	64,47	5,03	10,23
Guaraní	21,75	57,60	4,04	16,61	23,21	62,94	3,53	10,32
Iguazú	14,40	71,73	3,43	10,44	21,09	67,22	3,83	7,85
Leandro N. Alem	19,01	62,76	2,73	15,49	25,00	66,87	3,16	4,97
Ldor. Gral. San Martín	12,83	57,61	3,40	26,16	19,52	66,38	4,70	9,40
Montecarlo	21,62	64,19	3,47	10,73	22,53	63,37	3,66	10,44
Oberá	21,42	57,83	2,76	18,00	28,01	60,35	3,69	7,95
San Ignacio	19,08	59,54	2,80	18,59	18,86	66,34	6,58	8,22
San Javier	23,76	53,80	3,96	18,48	22,90	67,56	3,44	6,11
San Pedro	16,08	65,34	5,22	13,36	19,78	67,69	3,30	9,23
25 de Mayo	30,04	58,06	1,61	10,28	42,08	48,64	2,94	6,33

(1) Incluye delitos culposos y dolosos.

Fuente: Dirección General de Planeamiento y Estrategia de la Policía de la Provincia de Misiones. Departamento de "Sistema GEO Referenciada y Estadística Oportuna".

**Cuadro 3.4.5** Frecuencia diaria de los hechos delictivos por tipo de delitos, según departamento. Años 2015-2017

Departamento	Total			Tipos de delitos					
				Contra las personas <sup>(1)</sup>			Contra la propiedad		
	2015	2016	2017	2015	2016	2017	2015	2016	2017
<b>Total</b>	<b>77,77</b>	<b>80,47</b>	<b>71,68</b>	<b>13,65</b>	<b>16,03</b>	<b>17,15</b>	<b>50,18</b>	<b>53,03</b>	<b>48,15</b>
Apóstoles	2,11	1,51	1,54	0,41	0,21	0,26	1,33	1,00	1,11
Cainguás	3,13	3,31	2,53	0,58	0,63	0,42	1,95	2,11	1,88
Candelaria	2,01	1,94	2,27	0,54	0,43	0,38	1,43	1,37	1,78
Capital	29,79	34,05	30,58	5,28	6,95	7,86	20,96	24,12	21,10
Concepción	0,27	0,30	0,23	0,09	0,05	0,03	0,13	0,20	0,18
Eldorado	5,79	5,54	4,90	1,26	1,14	0,99	3,63	3,55	3,32
Gral. Manuel Belgrano	1,65	2,27	1,58	0,28	0,45	0,32	0,94	1,40	1,02
Guaraní	3,75	3,73	2,87	0,73	0,81	0,67	2,05	2,15	1,81
Iguazú	6,00	5,12	4,43	0,73	0,74	0,93	4,11	3,67	2,98
Leandro N. Alem	1,90	2,10	1,82	0,43	0,40	0,45	1,19	1,32	1,22
Ldor. Gral. San Martín	2,48	2,18	1,92	0,42	0,28	0,38	1,22	1,25	1,28
Montecarlo	1,45	1,66	1,50	0,38	0,36	0,34	0,84	1,07	0,95
Oberá	10,89	9,93	9,51	1,20	2,13	2,66	6,68	5,74	5,74
San Ignacio	3,04	3,33	2,83	0,54	0,64	0,53	1,70	1,98	1,88
San Javier	0,88	0,83	0,72	0,23	0,20	0,16	0,46	0,45	0,48
San Pedro	1,32	1,31	1,25	0,17	0,21	0,25	0,82	0,86	0,84
25 de Mayo	1,30	1,36	1,21	0,38	0,41	0,51	0,74	0,79	0,59

(continúa)

**Cuadro 3.4.5** (conclusión)

Departamento	Total			Tipos de delitos					
				Contra la integridad sexual			Otros delitos		
	2015	2016	2017	2015	2016	2017	2015	2016	2017
<b>Total</b>	<b>77,77</b>	<b>80,47</b>	<b>71,68</b>	<b>2,01</b>	<b>2,18</b>	<b>2,45</b>	<b>11,93</b>	<b>9,23</b>	<b>3,94</b>
Apóstoles	2,11	1,51	1,54	0,10	0,07	0,10	0,28	0,22	0,08
Cainguás	3,13	3,31	2,53	0,07	0,13	0,11	0,55	0,44	0,13
Candelaria	2,01	1,94	2,27	0,02	0,02	0,02	0,02	0,12	0,09
Capital	29,79	34,05	30,58	0,64	0,70	0,86	2,90	2,28	0,76
Concepción	0,27	0,30	0,23	0,00	0,00	0,00	0,04	0,05	0,02
Eldorado	5,79	5,54	4,90	0,17	0,16	0,17	0,73	0,68	0,41
Gral. Manuel Belgrano	1,65	2,27	1,58	0,05	0,08	0,08	0,37	0,33	0,16
Guaraní	3,75	3,73	2,87	0,11	0,15	0,10	0,86	0,62	0,30
Iguazú	6,00	5,12	4,43	0,20	0,18	0,17	0,96	0,53	0,35
Leandro N. Alem	1,90	2,10	1,82	0,05	0,06	0,06	0,23	0,33	0,09
Ldor. Gral. San Martín	2,48	2,18	1,92	0,10	0,07	0,09	0,74	0,57	0,18
Montecarlo	1,45	1,66	1,50	0,05	0,06	0,05	0,18	0,18	0,16
Oberá	10,89	9,93	9,51	0,22	0,27	0,35	2,78	1,79	0,76
San Ignacio	3,04	3,33	2,83	0,13	0,09	0,19	0,68	0,62	0,23
San Javier	0,88	0,83	0,72	0,02	0,03	0,02	0,18	0,15	0,04
San Pedro	1,32	1,31	1,25	0,06	0,07	0,04	0,27	0,18	0,12
25 de Mayo	1,30	1,36	1,21	0,02	0,02	0,04	0,17	0,14	0,08

(1) Incluye delitos culposos y dolosos.

Fuente: Dirección General de Planeamiento y Estrategia de la Policía de la Provincia de Misiones. Departamento de "Sistema GEO Referenciada y Estadística Oportuna".

**Cuadro 3.4.6** Fallecidos en siniestros viales y frecuencia diaria de fallecidos en accidentes de tránsito. Años 2016-2017

Año	Fallecidos en siniestros viales	Frecuencia diaria de fallecidos en siniestros viales
2016	265	1
2017	258	1

**Fuente:** Dirección General de Planeamiento y Estrategia de la Policía de la Provincia de Misiones. Departamento de "Sistema GEO Referenciada y Estadística Oportuna".

**Gráfico 3.4.3** Fallecidos en siniestros viales. Años 2016-2017

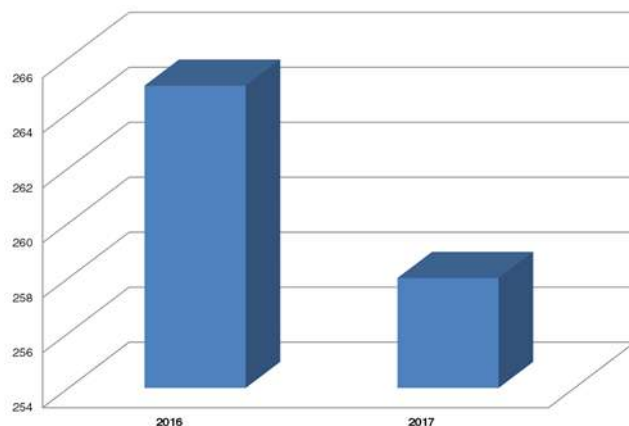

**Fuente:** Dirección General de Planeamiento y Estrategia de la Policía de la Provincia de Misiones. Departamento de "Sistema GEO Referenciada y Estadística Oportuna".

**Cuadro 3.4.7** Población penal por año, según unidades penitenciarias. Años 2011-2017

Unidades	Años						
	2011	2012	2013	2014	2015	2016	2017
<b>Total Internos Alojados</b>	<b>1.096</b>	<b>1.075</b>	-	<b>1.186</b>	<b>1.290</b>	-	<b>1.601</b>
Unidad Penal I Loreto	242	239	-	297	325	-	188
Unidad Penal II Oberá	295	291	-	315	303	-	135
Complejo Penitenciario III Eldorado	316	287	-	282	254	-	359
Unidad Penal IV (Instituto Correccional de Menores Varones)	42	31	-	39	64	-	221
Unidad Penal IV (Instituto Correccional de Menores Mujeres)	35	34	-	33	36	-	87
Unidad Penal VI (Instituto de Encausados y Procesados)	166	193	-	220	218	-	289
U.P. VII Puerto Rico	-	-	-	-	82	-	124
U.P. VIII Cerro Azul	-	-	-	-	-	-	198

**Nota:** Para los años 2013 y 2016 no se recibió hasta la fecha la información de la fuente.

**Fuente:** Ministerio de Gobierno. Dirección General del Servicio Penitenciario de la Provincia de Misiones.

**Gráfico 3.4.4** Evolución del total de los internos en unidades del Servicio Penitenciario. Años 2010-2017

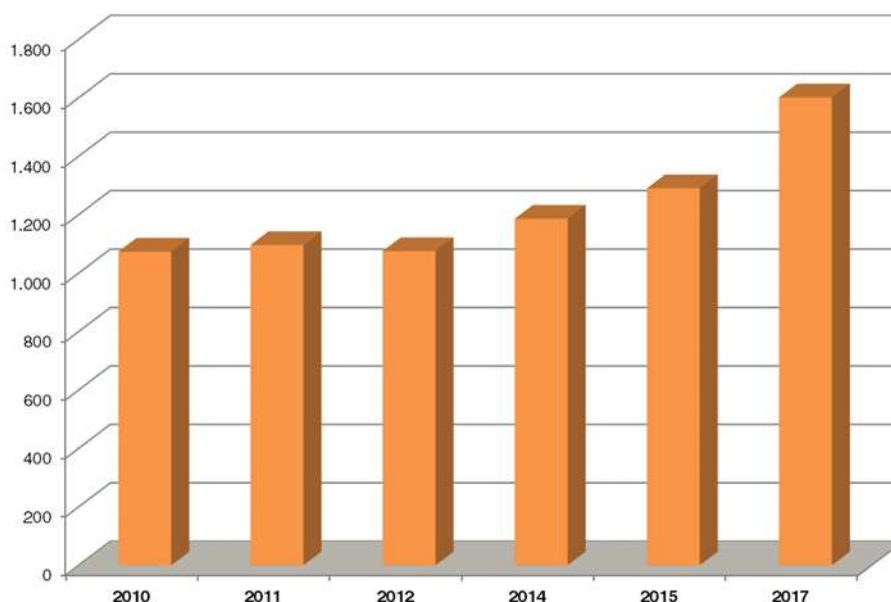

**Nota:** Para los años 2013 y 2016 no se recibió hasta la fecha la información de la fuente.

**Fuente:** Ministerio de gobierno. Dirección general del Servicio penitenciario de la provincia de Misiones.

**Cuadro 3.4.8** Población penal por tipo de condena y situación jurídica de los internos, según grupos de edad. Año 2017

Edad	Total	2017			
		Condenados	Procesados Federales	Imputados	Inimputables
<b>Total</b>	<b>1.601</b>	<b>506</b>	<b>141</b>	<b>946</b>	<b>8</b>
14 - 16	59	-	-	59	-
17 - 18	141	9	12	120	-
19 - 20	148	51	7	90	-
21 - 30	543	191	41	308	3
31 - 40	349	120	32	195	2
41 - 50	205	79	31	93	2
51 - 60	110	44	8	57	1
61 - 70	42	12	10	20	-
71 y más	4	-	-	4	-

**Nota:** Para el año 2016 no se recibió hasta la fecha la información de la fuente.

**Fuente:** Ministerio de Gobierno. Dirección General del Servicio Penitenciario de la Provincia de Misiones.

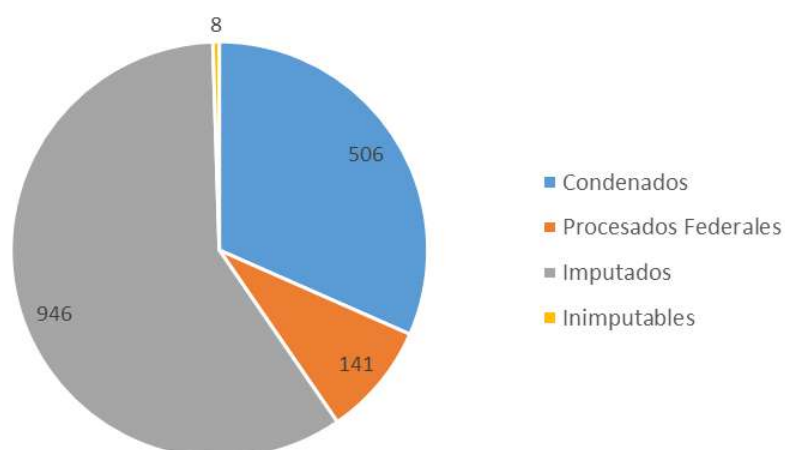
**Gráfico. 3.4.5** Participación de la población penal por tipo de condena. Año 2017

**Nota:** Para el año 2016 no se recibió hasta la fecha la información de la fuente.

**Fuente:** Ministerio de Gobierno. Dirección General del Servicio Penitenciario de la Provincia de Misiones

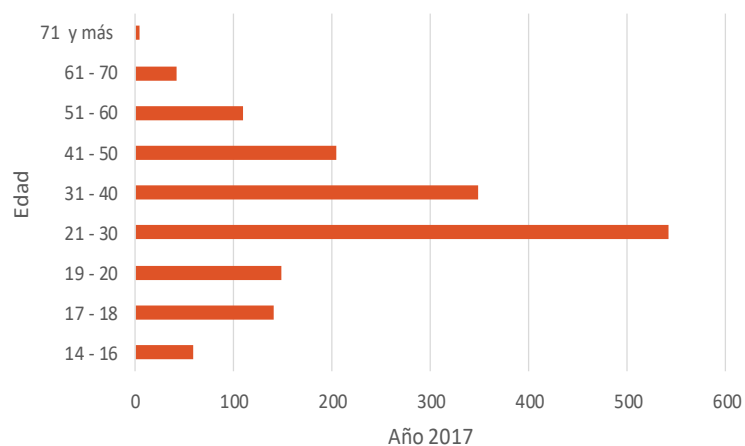
**Gráfico. 3.4.6** Población penal según grupos de edad. Año 2017

**Nota:** Para el año 2016 no se recibió hasta la fecha la información de la fuente.

**Fuente:** Ministerio de Gobierno. Dirección General del Servicio Penitenciario de la Provincia de Misiones

**Cuadro 3.4.9** Población penal alojada en unidades del servicio penitenciario provincial, según situación jurídica y edad. Años 2015/2017

Situación jurídica y edad	2015		2017	
	Cantidad	%	Cantidad	%
<b>Total población penal</b>	<b>1.290</b>	<b>100,0</b>	<b>1601</b>	<b>100,0</b>
Condenados	645	50,0	443	27,7
Condenados Federales	-	-	63	3,9
Procesados	45	3,5	141	8,8
Imputados	552	42,8	946	59,1
Inimputables	46	3,6	8	0,5
Medida de seguridad	2	0,16	-	-
<b>Edad</b>				
Menores de 21 años	80	6,2	348	21,7
Igual o mayor de 21 años	1.210	93,8	1253	<b>78,3</b>

**Nota:** Para el año 2016 no se recibió hasta la fecha la información de la fuente.

**Fuente:** Ministerio de Gobierno. Dirección General del Servicio Penitenciario de la Provincia de Misiones.

**Cuadro 3.4.10** Prevalencia general de delitos contra el hogar por provincia. Hogares particulares. Año 2017

Provincia	%
<b>Total país</b>	<b>13,6</b>
Ciudad de Buenos Aires	11,4
Buenos Aires	12,9
Catamarca	18,0
Córdoba	12,5
Corrientes	12,2
Chaco	13,8
Chubut	12,0
Entre Ríos	12,0
Formosa	13,1
Jujuy	18,5
La Pampa	11,3
La Rioja	16,0
Mendoza	17,6
Misiones	16,4
Neuquén	18,2
Río Negro	10,7
Salta	20,4
San Juan	16,9
San Luis	9,3
Santa Cruz	6,0
Santa Fe	13,7
Santiago del Estero	17,9
Tucumán	20,3
Tierra del Fuego	9,7

**Fuente:** INDEC. Encuesta Nacional de Victimización 2017.

**Cuadro 3.4.11** Prevalencia general de delitos contra las personas por provincia. Población de 18 años y más. Año 2017

Provincia	%
<b>Total país</b>	<b>19,9</b>
Ciudad de Buenos Aires	25,9
Buenos Aires	21,9
Catamarca	15,4
Córdoba	18,1
Corrientes	11,1
Chaco	13,3
Chubut	10,8
Entre Ríos	11,7
Formosa	12,1
Jujuy	21,1
La Pampa	8,6
La Rioja	10,8
Mendoza	18,9
Misiones	18,1
Neuquén	16,8
Río Negro	8,1
Salta	26,4
San Juan	17,0
San Luis	8,1
Santa Cruz	5,8
Santa Fe	18,5
Santiago del Estero	15,8
Tucumán	26,1
Tierra del Fuego	9,9

**Fuente:** INDEC. Encuesta Nacional de Victimización 2017.



**Cuadro 3.4.12** Prevalencia de robo o hurto en vivienda. Hogares particulares. Región Noreste. Año 2017

Provincia	%
<b>Total país</b>	<b>8,0</b>
Corrientes	9,1
Chaco	10,8
Formosa	9,4
Misiones	14,6

Fuente: INDEC. Encuesta Nacional de Victimización 2017.

**Cuadro 3.4.14** Prevalencia general de delitos contra la persona, por género de la víctima, según provincia. Población de 18 años y más. Localidades de 5.000 y más habitantes. Región Noreste. Año 2017

Provincia	Varones	Mujeres
	%	
<b>Total país</b>	<b>18,2</b>	<b>21,4</b>
Corrientes	9,9	12,2
Chaco	10,9	15,6
Formosa	15,0	9,5
Misiones	20,8	15,7

Fuente: INDEC. Encuesta Nacional de Victimización 2017.

**Cuadro 3.4.16** Prevalencia de delitos no violentos por género de la víctima, según provincia. Población de 18 años y más. Región Noreste. Año 2017

Provincia	Varones	Mujeres
	%	
<b>Total país</b>	<b>11,1</b>	<b>11,7</b>
Corrientes	6,3	8,6
Chaco	7,2	10,7
Formosa	11,7	5,8
Misiones	15,6	10,0

Fuente: INDEC. Encuesta Nacional de Victimización 2017.

**Cuadro 3.4.18** Confianza en la policía, según provincia. Región Noreste. Año 2017

Provincia	Muy confiable o	Poco o nada confiable	Ns/Nc
	%		
Corrientes	42,9	53,7	3,4
Chaco	53,4	44,6	2,0
Formosa	61,3	36,4	2,3
Misiones	51,8	46,8	1,4

Fuente: INDEC. Encuesta Nacional de Victimización 2017.

**Cuadro 3.4.13** Delitos contra el hogar por momento del día en que ocurrieron, según provincia. Región Noreste. Año 2017

Provincia	Mañana/Tarde	Noche/Madrugada
	%	
<b>Total país</b>	<b>35,8</b>	<b>61,6</b>
Corrientes	37,5	62,5
Chaco	27,6	71,0
Formosa	24,2	73,9
Misiones	29,4	66,2

Fuente: INDEC. Encuesta Nacional de Victimización 2017.

**Cuadro 3.4.15** Prevalencia de delitos violentos y no violentos, según provincia. Población de 18 años y más. Región Noreste. Año 2017

Provincia	Delitos violentos	Delitos no violentos
	%	
<b>Total país</b>	<b>11,2</b>	<b>11,4</b>
Corrientes	5,1	7,5
Chaco	7,4	9,0
Formosa	5,5	8,6
Misiones	7,6	12,7

Fuente: INDEC. Encuesta Nacional de Victimización 2017.

**Cuadro 3.4.17** Prevalencia de delitos contra las personas por provincia. Población de 18 años y más. Región Noreste. Año 2017

Provincia	Hurto personal	Robo con violencia	Amenaza
	%		
<b>Total país</b>	<b>7,5</b>	<b>6,2</b>	<b>4,0</b>
Corrientes	3,5	1,8	2,4
Chaco	6,0	3,7	3,1
Formosa	7,1	2,6	2,6
Misiones	5,8	1,7	3,6

Fuente: INDEC. Encuesta Nacional de Victimización 2017.

**Cuadro 3.4.19** Confianza en las instituciones del sistema de seguridad y justicia, según provincia. Población de 18 años y más. Región Noreste. Año 2017

Jurisdicción	Muy confiable o confiable				
	Gendarmería nacional	Prefectura naval	Policía Federal	Fiscalías	Jueces y tribunales
	%				
<b>Total país</b>	<b>66,9</b>	<b>62,8</b>	<b>49,2</b>	<b>43,4</b>	<b>33,1</b>
Corrientes	72,9	75,1	62,1	53,8	42,5
Chaco	79,2	72,9	68,8	59,2	55,5
Formosa	81,5	79,0	72,0	73,5	68,4
Misiones	83,8	77,8	70,2	58,7	45,2

Fuente: INDEC. Encuesta Nacional de Victimización 2017.

**Cuadro 3.4.20** Personas que han dejado de realizar actividades por seguridad, según provincia. Región Noreste. Año 2017

Jurisdicción	Sí		
	Salir de noche	Permitir que sus hijos salgan solos	Llevar mucho dinero en efectivo o tarjetas
	%		
<b>Total país</b>	<b>43,3</b>	<b>58,4</b>	<b>56,4</b>
Corrientes	36,3	55,0	42,5
Chaco	40,6	47,9	55,8
Formosa	27,8	45,0	47,6
Misiones	40,4	58,1	47,1

Fuente: INDEC. Encuesta Nacional de Victimización 2017.

**Cuadro 3.4.21** Tasa de no denuncia general, por tipo de delito, según provincia. Región Noreste. Año 2017

Provincia	Delitos contra el hogar	Delitos contra las personas
	%	
<b>Total país</b>	<b>47,5</b>	<b>66,3</b>
Corrientes	59,8	64,4
Chaco	51,1	61,9
Formosa	29,3	73,0
Misiones	42,6	69,3

Fuente: INDEC. Encuesta Nacional de Victimización 2017.

**Cuadro 3.4.22** Tasa de no denuncia de delitos violentos y no violentos, según provincia. Región Noreste. Año 2017

Provincia	Delitos violentos	Delitos no violentos
	%	
<b>Total país</b>	<b>61,2</b>	<b>71,9</b>
Corrientes	50,7	73,7
Chaco	56,5	66,3
Formosa	56,3	82,7
Misiones	59,8	74,7

Fuente: INDEC. Encuesta Nacional de Victimización 2017.

**Cuadro 3.4.23** Denuncias de violencia por mes. Año 2017

Mes	Denuncias	Participación relativa
		%
<b>Total</b>	<b>3.876</b>	<b>100,0</b>
Enero	249	6,4
Febrero	238	6,1
Marzo	244	6,3
Abril	160	4,1
Mayo	147	3,8
Junio	348	9
Julio	408	10,5
Agosto	409	10,6
Septiembre	385	9,9
Octubre	341	8,8
Noviembre	458	11,8
Diciembre	489	12,6

**Nota:** para cada variable se consideraron los registros de datos (válidos), es decir, se excluyeron aquellos que presentaban valores ausentes, por lo que en cada variable, puede variar la cantidad total de datos.

**Fuente:** Dirección de Asuntos de Familia y Género de la Policía de la Provincia de Misiones.

**Cuadro 3.4.24** Casos de violencia según tipo. Año 2017

Tipo de violencia	Denuncias	Participación relativa
		%
<b>Total</b>	<b>3.817</b>	<b>100,0</b>
Psicológica	1.908	50,0
Física	1.400	36,7
No definida	286	7,5
Económica/ Patrimonial	181	4,7
Sexual	42	1,1

**Nota:** para cada variable se consideraron los registros de datos (válidos), es decir, se excluyeron aquellos que presentaban valores ausentes, por lo que en cada variable, puede variar la cantidad total de datos.

**Fuente:** Dirección de Asuntos de Familia y Género de la Policía de la Provincia de Misiones.

**Cuadro 3.4.25** Casos de violencia según modalidad. Año 2017

Modalidad de violencia	Denuncias	Participación
		%
<b>Total</b>	<b>3.800</b>	<b>100,0</b>
Violencia doméstica	1.917	50,4
Violencia de género	1.078	28,4
Abandono de persona	178	4,7
Problemas de adicción	166	4,4
Violencia mediática	55	1,4
Otra	406	10,7

**Nota:** para cada variable se consideraron los registros de datos (válidos), es decir, se excluyeron aquellos que presentaban valores ausentes, por lo que en cada variable, puede variar la cantidad total de datos.

**Fuente:** Dirección de Asuntos de Familia y Género de la Policía de la Provincia de Misiones.

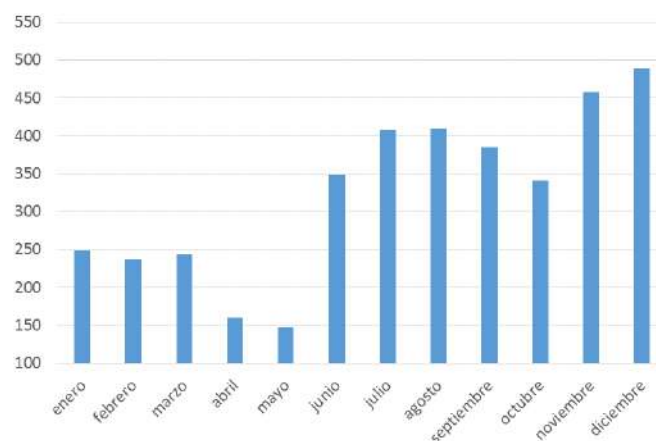
**Gráfico 3.4.7** Denuncias de violencia por mes. Año 2017

**Fuente:** Dirección de Asuntos de Familia y Género de la Policía de la Provincia de Misiones.

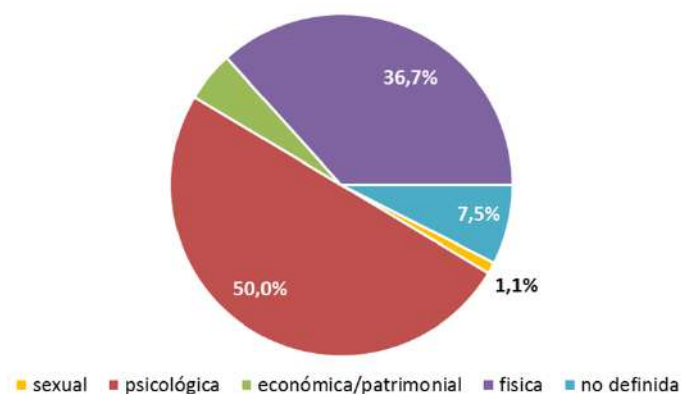
**Gráfico 3.4.8** Casos de violencia según tipo. Año 2017

**Fuente:** Dirección de Asuntos de Familia y Género de la Policía de la Provincia de Misiones.

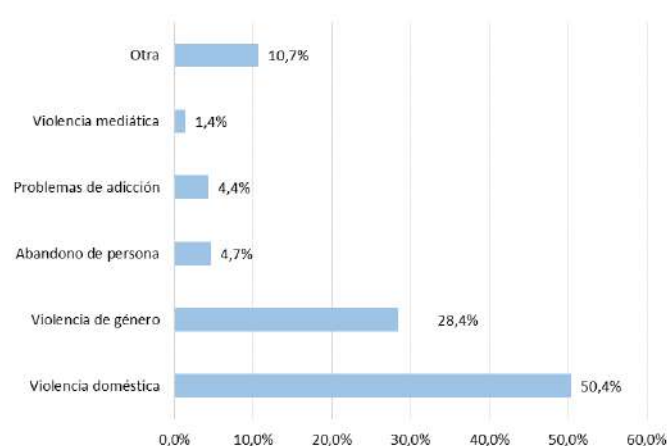
**Gráfico 3.4.9** Casos de violencia según modalidad. Año 2017

**Fuente:** Dirección de Asuntos de Familia y Género de la Policía de la Provincia de Misiones.

## Denuncias policiales

**Cuadro 3.4.26** Casos de violencia según relación de la víctima con el agresor. Año 2017

Relación con el agresor	Denuncias	Participación relativa
		%
<b>Total</b>	<b>3.568</b>	<b>100,0</b>
Ex Pareja	1.454	40,8
Pareja	1.135	31,8
Otros familiares	366	10,3
Hijo	323	9,1
Padres	209	5,9
Terceros	42	1,2
Ninguno	26	0,7
Vecinos	9	0,3
Amigos	4	0,1

**Nota:** para cada variable se consideraron los registros de datos (válidos), es decir, se excluyeron aquellos que presentaban valores ausentes, por lo que en cada variable, puede variar la cantidad total de datos.

**Fuente:** Dirección de Asuntos de Familia y Género de la Policía de la Provincia de Misiones.

**Cuadro 3.4.27** Casos de violencia según convivencia con el agresor. Año 2017

Convive con el agresor	Denuncias	Participación relativa
		%
<b>Total</b>	<b>3.601</b>	<b>100,0</b>
No	1.912	53,1
Si	1.645	45,7
Ns/Nr	44	1,2

**Nota:** para cada variable se consideraron los registros de datos (válidos), es decir, se excluyeron aquellos que presentaban valores ausentes, por lo que en cada variable, puede variar la cantidad total de datos.

**Fuente:** Dirección de Asuntos de Familia y Género de la Policía de la Provincia de Misiones.

**Cuadro 3.4.28** Casos de violencia según sexo del agresor. Año 2017

Sexo del agresor	Denuncias	Participación relativa
		%
<b>Total</b>	<b>3.730</b>	<b>100,0</b>
Varón	2.723	73,0
Mujer	1.007	27,0

**Nota:** para cada variable se consideraron los registros de datos (válidos), es decir, se excluyeron aquellos que presentaban valores ausentes, por lo que en cada variable, puede variar la cantidad total de datos.

**Fuente:** Dirección de Asuntos de Familia y Género de la Policía de la Provincia de Misiones.

**Gráfico 3.4.10** Casos de violencia según relación de la víctima con el agresor Año 2017

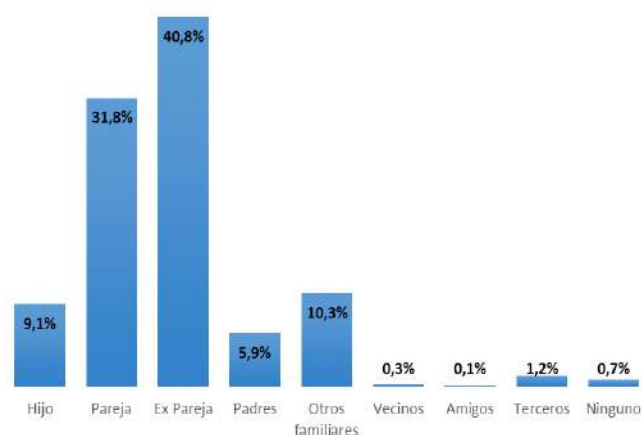

**Fuente:** Dirección de Asuntos de Familia y Género de la Policía de la Provincia de Misiones.

**Gráfico 3.4.11** Casos de violencia según convivencia con el agresor. Año 2017

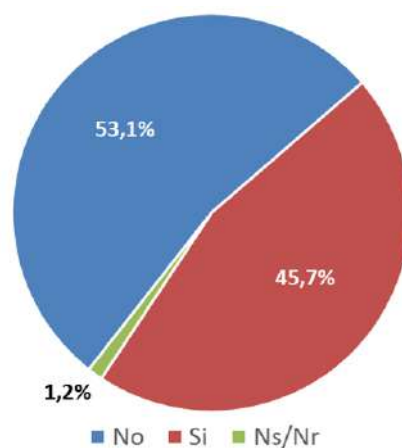

**Fuente:** Dirección de Asuntos de Familia y Género de la Policía de la Provincia de Misiones.

**Gráfico 3.4.12** Casos de violencia según sexo del agresor. Año 2017

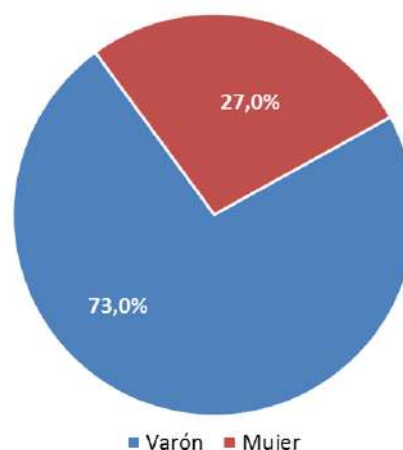

**Fuente:** Dirección de Asuntos de Familia y Género de la Policía de la Provincia de Misiones.

**Cuadro 3.4.29** Casos de violencia según cantidad de agresores. Año 2017

Cantidad de agresores	Denuncias	Participación
		%
<b>Total</b>	<b>3.476</b>	<b>100,0</b>
Uno	3.198	92,0
Más de uno	258	7,4
Ns/Nr	20	0,6

**Nota:** para cada variable se consideraron los registros de datos (válidos), es decir, se excluyeron aquellos que presentaban valores ausentes, por lo que en cada variable, puede variar la cantidad total de datos.

**Fuente:** Dirección de Asuntos de Familia y Género de la Policía de la Provincia de Misiones.

**Cuadro 3.4.30** Casos de violencia según frecuencia. Año 2017

Frecuencia de la violencia	Denuncias	Participación
		%
<b>Total</b>	<b>3.736</b>	<b>100,0</b>
Continuo	2.499	66,9
Único	614	16,4
Esporádico	613	16,4
Ns/Nr	10	0,3

**Nota:** para cada variable se consideraron los registros de datos (válidos), es decir, se excluyeron aquellos que presentaban valores ausentes, por lo que en cada variable, puede variar la cantidad total de datos.

**Fuente:** Dirección de Asuntos de Familia y Género de la Policía de la Provincia de Misiones.

**Cuadro 3.4.31** Casos de violencia según lugar donde ocurre. Año 2017

Lugar donde ocurre el hecho	Denuncias	Participación relativa
		%
<b>Total</b>	<b>3.723</b>	<b>100,0</b>
Domicilio	3.265	87,7
Vía pública	376	10,1
Lugar de trabajo	40	1,1
No informa	23	0,6
Otro	19	0,5

**Nota:** para cada variable se consideraron los registros de datos (válidos), es decir, se excluyeron aquellos que presentaban valores ausentes, por lo que en cada variable, puede variar la cantidad total de datos.

**Fuente:** Dirección de Asuntos de Familia y Género de la Policía de la Provincia de Misiones.

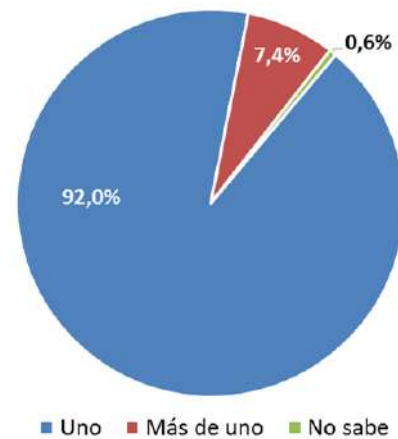
**Gráfico 3.4.13** Casos de violencia según cantidad de agresores. Año 2017

**Fuente:** Dirección de Asuntos de Familia y Género de la Policía de la Provincia de Misiones.

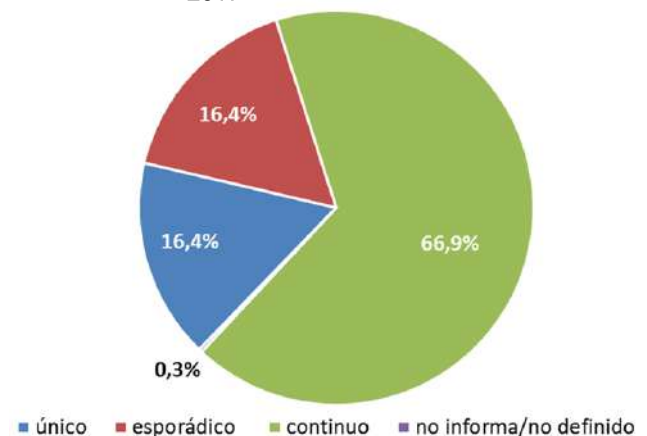
**Gráfico 3.4.14** Casos de violencia según frecuencia. Año 2017

**Fuente:** Dirección de Asuntos de Familia y Género de la Policía de la Provincia de Misiones.

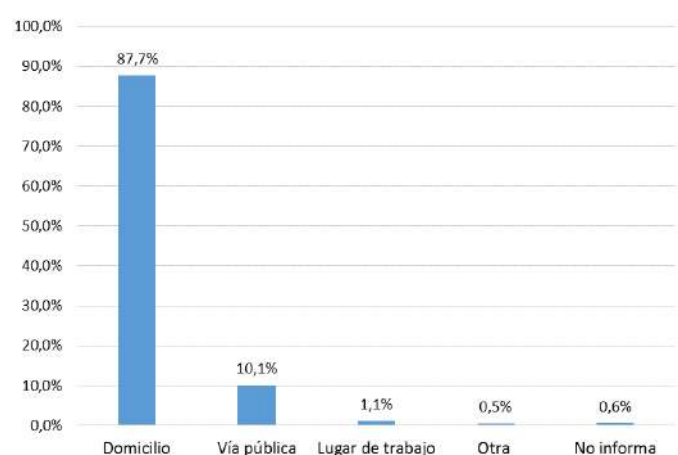
**Gráfico 3.4.15** Casos de violencia según lugar donde ocurre. Año 2017

**Fuente:** Dirección de Asuntos de Familia y Género de la Policía de la Provincia de Misiones.

## Denuncias policiales

**Cuadro 3.4.32** Casos de violencia según existencia o no de testigos en el hecho. Año 2017

Testigo	Denuncias	Participación relativa
		%
<b>Total</b>	<b>3.334</b>	<b>100,0</b>
Ninguno	1.846	55,4
Otros familiares	544	16,3
Hijos	432	13,0
Terceros	245	7,3
Padres	120	3,6
Vecinos	79	2,4
Amigos	45	1,3
No informa	23	0,7

**Nota:** para cada variable se consideraron los registros de datos (válidos), es decir, se excluyeron aquellos que presentaban valores ausentes, por lo que en cada variable, puede variar la cantidad total de datos.

**Fuente:** Dirección de Asuntos de Familia y Género de la Policía de la Provincia de Misiones.

**Gráfico 3.4.16** Casos de violencia según testigos. Año 2017

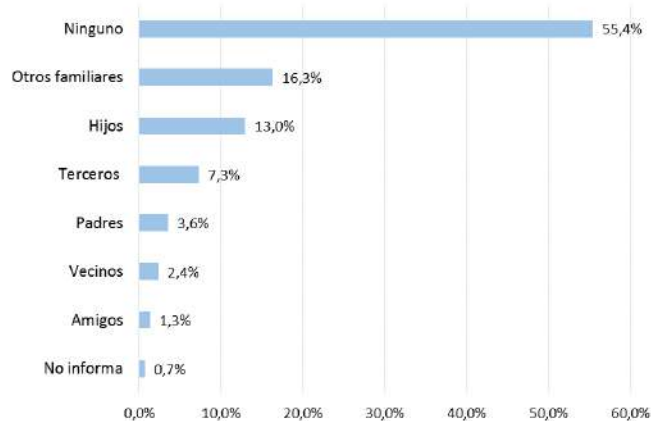

**Fuente:** Dirección de Asuntos de Familia y Género de la Policía de la Provincia de Misiones.

**Cuadro 3.4.33** Casos de violencia según solicitud por parte de la víctima. Año 2017

Solicitud de la víctima	Denuncias	Participación relativa
		%
<b>Total</b>	<b>2.636</b>	<b>100,0</b>
Exclusión del hogar/restricción/prohibición de acercamiento	2.131	80,8
Tratamiento psicológico	170	6,4
Otro	116	4,4
Asesoramiento legal	115	4,4
Asistencia social	104	3,9

**Nota:** para cada variable se consideraron los registros de datos (válidos), es decir, se excluyeron aquellos que presentaban valores ausentes, por lo que en cada variable, puede variar la cantidad total de datos.

**Fuente:** Dirección de Asuntos de Familia y Género de la Policía de la Provincia de Misiones.

**Gráfico 3.4.17** Casos de violencia según solicitud por parte de la víctima. Año 2017

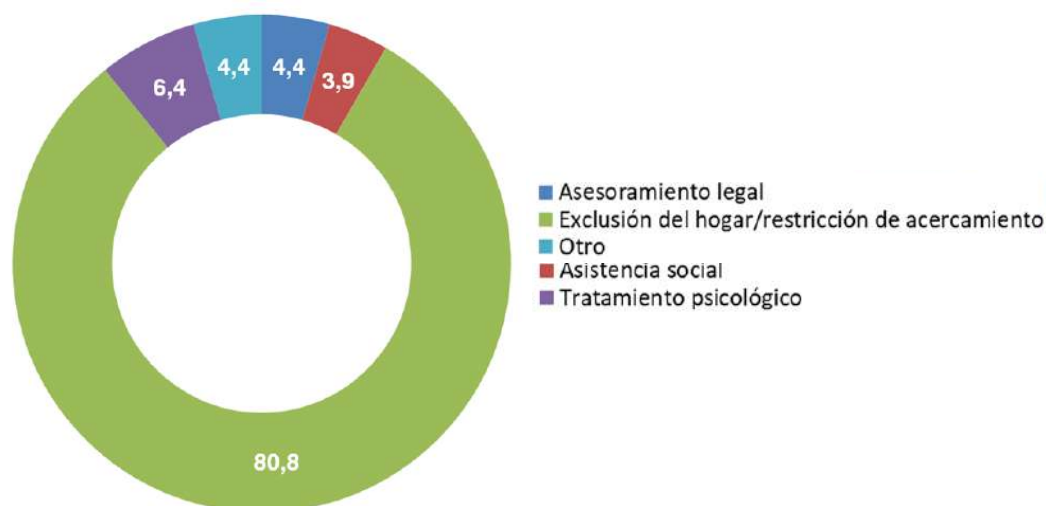

**Fuente:** Dirección de Asuntos de Familia y Género de la Policía de la Provincia de Misiones.

**Cuadro 3.4.34** Cantidad de llamadas registradas por mes. Año 2017

Mes	Llamadas	Participación relativa
		%
<b>Total</b>	<b>222</b>	<b>100,0</b>
Enero	15	6,8
Febrero	23	10,4
Marzo	36	16,2
Abril	14	6,3
Mayo	28	12,6
Junio	4	1,8
Julio	6	2,7
Agosto	28	12,6
Septiembre	21	9,5
Octubre	15	6,8
Noviembre	23	10,4
Diciembre	9	4,1

**Nota:** para cada variable se consideraron los registros de datos (válidos), es decir, se excluyeron aquellos que presentaban valores ausentes, por lo que en cada variable, puede variar la cantidad total de datos.

**Fuente:** Dirección de Violencia Familiar y de Género. Línea 102. Ministerio de desarrollo social, la mujer y la juventud de la Provincia de Misiones.

**Cuadro 3.4.35** Cantidad de llamadas según tipo de víctima. Año 2017

Tipo de víctima	Llamadas	Participación relativa
		%
<b>Total</b>	<b>222</b>	<b>100,0</b>
Menores	173	77,9
Pareja	24	10,8
Otros	12	5,4
Padres	6	2,7
Hermanos	3	1,4
Discapacita-	3	1,4
Sin dato	1	0,5

**Nota:** para cada variable se consideraron los registros de datos (válidos), es decir, se excluyeron aquellos que presentaban valores ausentes, por lo que en cada variable, puede variar la cantidad total de datos.

**Fuente:** Dirección de Violencia Familiar y de Género. Línea 102. Ministerio de desarrollo social, la mujer y la juventud de la Provincia de Misiones.

**Gráfico 3.4.18** Llamadas registradas por mes. Año 2017

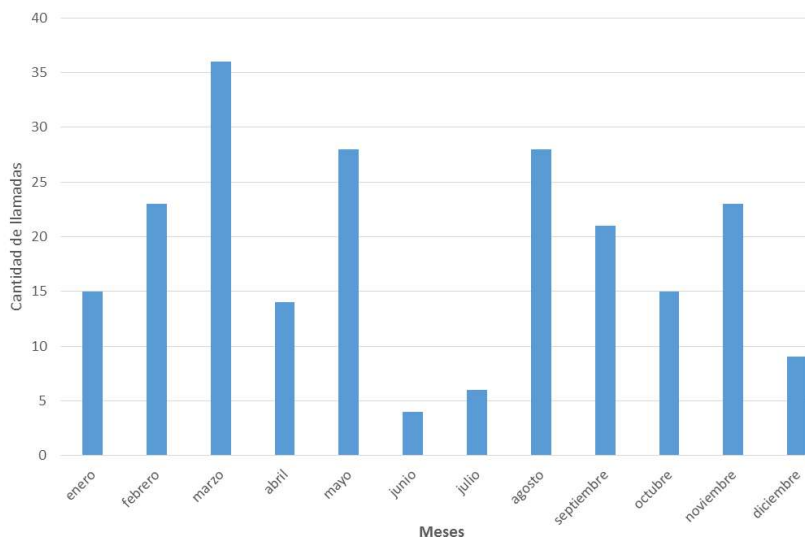

**Fuente:** Dirección de Violencia Familiar y de Género. Línea 102. Ministerio de desarrollo social, la mujer y la juventud de la Provincia de Misiones.

**Gráfico 3.4.19** Llamadas registradas por tipo de víctima. Año 2017

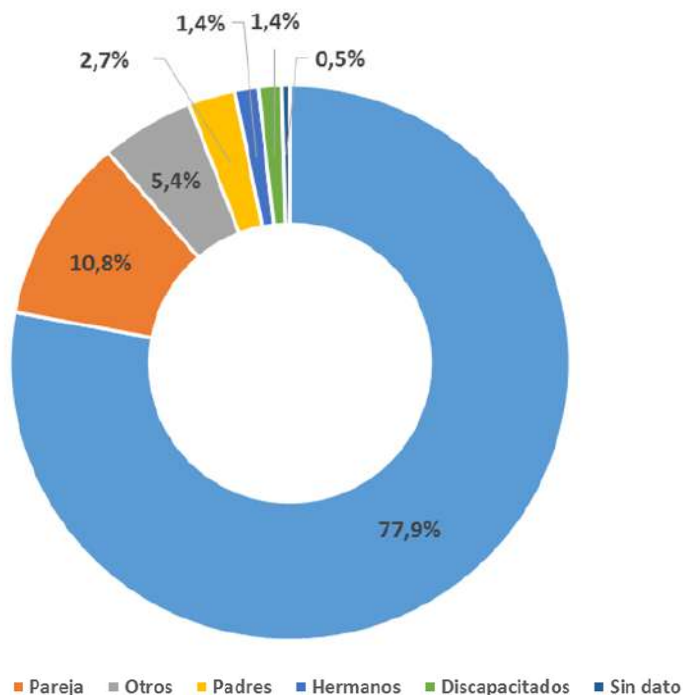

**Fuente:** Dirección de Violencia Familiar y de Género. Línea 102. Ministerio de desarrollo social, la mujer y la juventud de la Provincia de Misiones.

**Cuadro 3.4.36** Casos de violencia según horario de las llamadas registradas. Año 2017

Horario	Llamadas	Participación relativa
		%
<b>Total</b>	<b>222</b>	<b>100,0</b>
6:00 a 12:00	68	30,6
12:01 a 19:59	147	66,2
20:00 a 23:59	1	0,5
00:00 a 05:59	6	2,7

**Nota:** para cada variable se consideraron los registros de datos (válidos), es decir, se excluyeron aquellos que presentaban valores ausentes, por lo que en cada variable, puede variar la cantidad total de datos.

**Fuente:** Dirección de Violencia Familiar y de Género. Línea 102. Ministerio de desarrollo social, la mujer y la juventud de la Provincia de Misiones.

**Gráfico 3.4.20** Llamadas registradas según horario. Año 2017

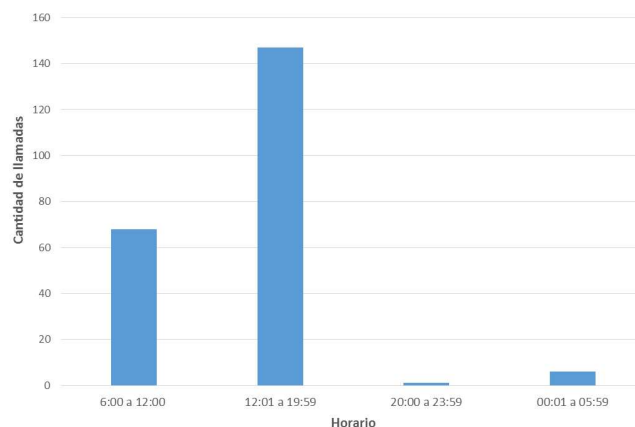

**Fuente:** Dirección de Violencia Familiar y de Género. Línea 102. Ministerio de desarrollo social, la mujer y la juventud de la Provincia de Misiones.

**Cuadro 3.4.37** Cantidad de llamadas según vínculo del agresor con la víctima. Año 2017

Vínculo	Llamadas	Participación relativa
		%
<b>Total</b>	<b>222</b>	<b>100,0</b>
Padres	131	59,0
Pareja/Ex pareja	29	13,0
Otro vínculo	26	11,7
Otros familiares	19	8,6
Hijos	9	4,1
Hermanos	4	1,8
Sin dato	4	1,8

**Nota:** para cada variable se consideraron los registros de datos (válidos), es decir, se excluyeron aquellos que presentaban valores ausentes, por lo que en cada variable, puede variar la cantidad total de datos.

**Fuente:** Dirección de Violencia Familiar y de Género. Línea 102. Ministerio de desarrollo social, la mujer y la juventud de la Provincia de Misiones.

**Gráfico 3.4.21** Llamadas registradas según vínculo del agresor con la víctima. Año 2017

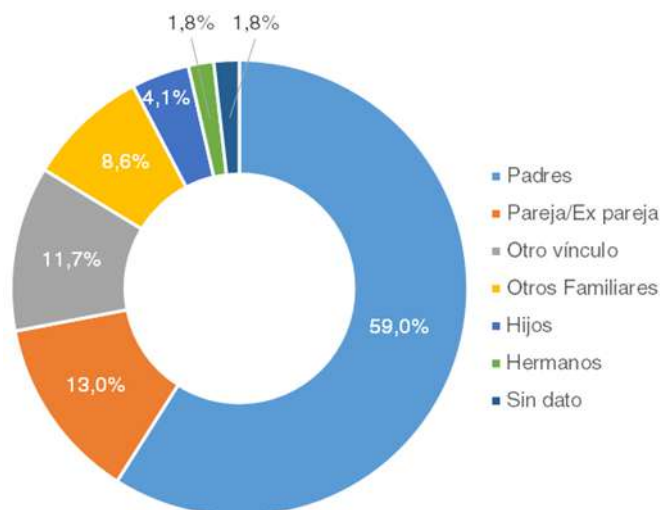

**Fuente:** Dirección de Violencia Familiar y de Género. Línea 102. Ministerio de desarrollo social, la mujer y la juventud de la Provincia de Misiones.

**Cuadro 3.4.38** Cantidad de llamadas según situación planteada. Año 2017

Situación planteada	Llamadas	Participación relativa
		%
<b>Total</b>	<b>253</b>	<b>100,0</b>
Violencia familiar	136	53,8
Otros motivos	85	33,6
Adicción	12	4,7
Chicos en la calle	10	4,0
Trata de personas	8	3,2
Vía pública	2	0,8

**Nota:** para cada variable se consideraron los registros de datos (válidos), es decir, se excluyeron aquellos que presentaban valores ausentes, por lo que en cada variable, puede variar la cantidad total de datos.

**Fuente:** Dirección de Violencia Familiar y de Género. Línea 102. Ministerio de desarrollo social, la mujer y la juventud de la Provincia de Misiones.

**Gráfico 3.4.22** Llamadas registradas según situación planteada. Año 2017

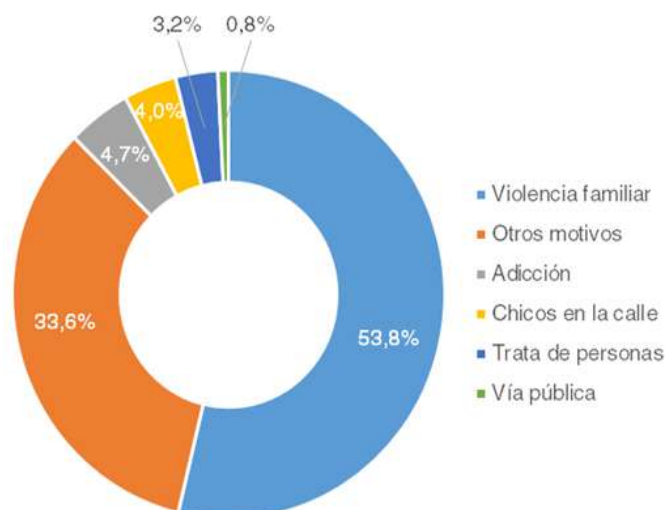

**Fuente:** Dirección de Violencia Familiar y de Género. Línea 102. Ministerio de desarrollo social, la mujer y la juventud de la Provincia de Misiones.



**Cuadro 3.4.39** Intervenciones por tipo, según año. Años 2014-2017

Año	Intervenciones			
	Telefónicas		Domiciliarias	
	Casos	%	Casos	%
<b>Total</b>	<b>11.757</b>	<b>100,0</b>	<b>2.561</b>	<b>100,0</b>
<b>2014</b>	4.546	38,7	669	26,1
<b>2015</b>	2.896	24,6	829	32,4
<b>2016</b>	2.410	20,5	584	22,8
<b>2017</b>	1.905	16,2	479	18,7

**Nota:** datos parciales al 31 de diciembre de 2017.  
 para cada variable se consideraron los registros de datos (válidos), es decir, se excluyeron aquellos que presentaban valores ausentes, por lo que en cada variable, puede variar la cantidad total de datos.  
**Fuente:** Subsecretaría de Relaciones con la Comunidad. Línea 137. Ministerio de Gobierno de la Provincia de Misiones.

**Gráfico 3.4.23** Intervenciones por tipo, según año. Años 2014-2017

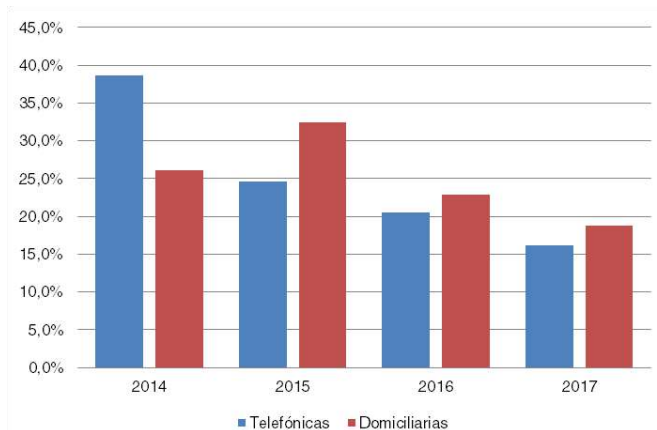

**Fuente:** Subsecretaría de Relaciones con la Comunidad. Línea 137. Ministerio de Gobierno de la Provincia de Misiones.

**Cuadro 3.4.40** Intervenciones telefónicas y domiciliarias, según localidad. Años 2016-2017

Localidad	2016				2017			
	Intervenciones							
	Telefónicas		Domiciliarias		Telefónicas		Domiciliarias	
	Casos	%	Casos	%	Casos	%	Casos	%
<b>Total</b>	<b>1.832</b>	<b>100,0</b>	<b>557</b>	<b>100,0</b>	<b>1.502</b>	<b>100,0</b>	<b>458</b>	<b>100,0</b>
Posadas	1338	73,0	432	77,6	1167	77,7	382	83,4
Garupá	193	10,5	52	9,3	121	8,1	34	7,4
Oberá	188	10,3	44	7,9	119	7,9	24	5,2
Eldorado	113	6,2	29	5,2	95	6,3	18	3,9

**Nota:** datos parciales al 31 de diciembre de 2017.  
 para cada variable se consideraron los registros de datos (válidos), es decir, se excluyeron aquellos que presentaban valores ausentes, por lo que en cada variable, puede variar la cantidad total de datos.  
**Fuente:** Subsecretaría de Relaciones con la Comunidad. Línea 137. Ministerio de Gobierno de la Provincia de Misiones.

**Gráfico 3.4.24** Intervenciones telefónicas, según localidad. Años 2016-2017

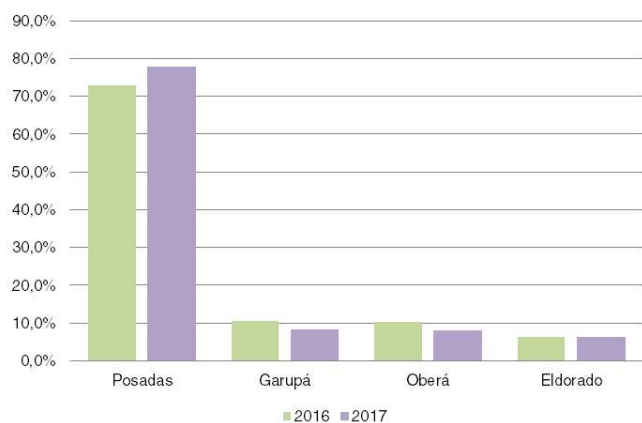

**Fuente:** Subsecretaría de Relaciones con la Comunidad. Línea 137. Ministerio de Gobierno de la Provincia de Misiones.

**Gráfico 3.4.25** Intervenciones domiciliarias, según localidad. Años 2016-2017

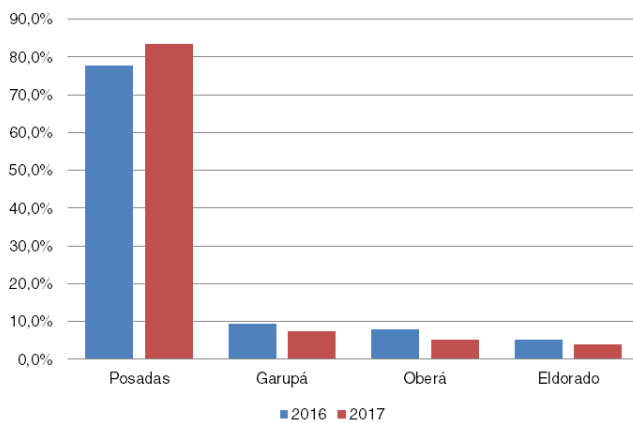

**Fuente:** Subsecretaría de Relaciones con la Comunidad. Línea 137. Ministerio de Gobierno de la Provincia de Misiones.

**Cuadro 3.4.41** Intervenciones telefónicas y domiciliarias, según la prioridad del hecho. Años 2016-2017

Prioridad	2016				2017			
	Intervenciones							
	Telefónicas		Domiciliarias		Telefónicas		Domiciliarias	
	Casos	%	Casos	%	Casos	%	Casos	%
<b>Total</b>	<b>1.229</b>	<b>100,0</b>	<b>584</b>	<b>100,0</b>	<b>877</b>	<b>100,0</b>	<b>479</b>	<b>100,0</b>
Normal	754	61,4	294	50,3	473	53,9	231	48,2
Alta	354	28,8	212	36,3	346	39,5	212	44,3
Muy alta	121	9,8	78	13,4	58	6,6	36	7,5

**Nota:** datos parciales al 31 de diciembre de 2017.

para cada variable se consideraron los registros de datos (válidos), es decir, se excluyeron aquellos que presentaban valores ausentes, por lo que en cada variable, puede variar la cantidad total de datos.

**Fuente:** Subsecretaría de Relaciones con la Comunidad. Línea 137. Ministerio de Gobierno de la Provincia de Misiones.

**Gráfico 3.4.26** Intervenciones telefónicas, según prioridad del hecho. Años 2016-2017

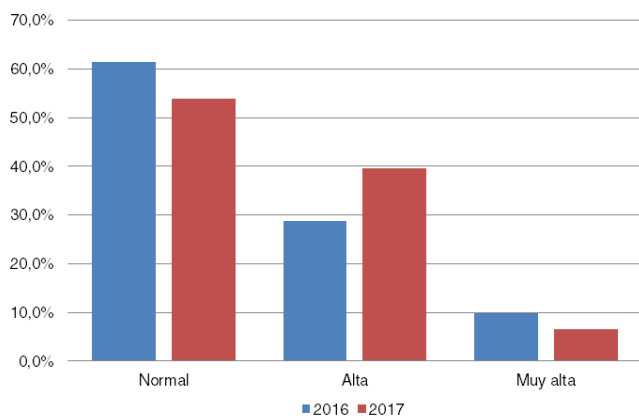

**Fuente:** Subsecretaría de Relaciones con la Comunidad. Línea 137. Ministerio de Gobierno de la Provincia de Misiones.

**Gráfico 3.4.27** Intervenciones domiciliarias, según prioridad del hecho. Años 2016-2017

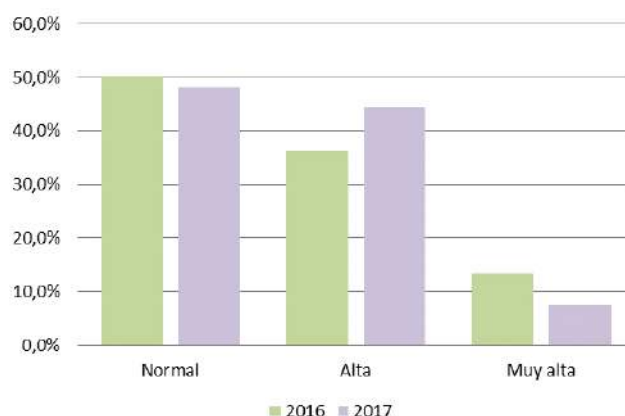

**Fuente:** Subsecretaría de Relaciones con la Comunidad. Línea 137. Ministerio de Gobierno de la Provincia de Misiones.

**Cuadro 3.4.42** Intervenciones telefónicas y domiciliarias, según tipo de arma involucrada. Años 2016-2017

Tipo de arma	2016				2017			
	Intervenciones							
	Telefónicas		Domiciliarias		Telefónicas		Domiciliarias	
	Casos	%	Casos	%	Casos	%	Casos	%
<b>Total</b>	<b>66</b>	<b>100,0</b>	<b>80</b>	<b>100,0</b>	<b>57</b>	<b>100,0</b>	<b>47</b>	<b>100,0</b>
Blanca	30	45,5	44	55,0	23	40,4	21	44,7
Fuego	23	34,8	26	32,5	22	38,6	19	40,4
Otra	13	19,7	10	12,5	12	21,1	7	14,9

**Nota:** datos parciales al 31 de diciembre de 2017.

para cada variable se consideraron los registros de datos (válidos), es decir, se excluyeron aquellos que presentaban valores ausentes, por lo que en cada variable, puede variar la cantidad total de datos.

**Fuente:** Subsecretaría de Relaciones con la Comunidad. Línea 137. Ministerio de Gobierno de la Provincia de Misiones.

**Gráfico 3.4.28** Intervenciones telefónicas, según tipo de arma involucrada. Años 2016-2017

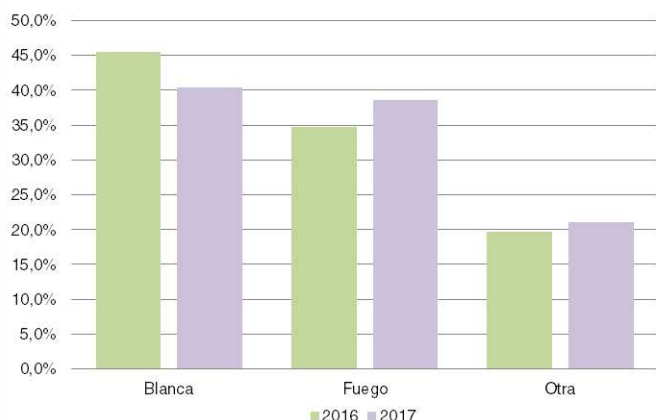

**Fuente:** Subsecretaría de Relaciones con la Comunidad. Línea 137. Ministerio de Gobierno de la Provincia de Misiones.

**Gráfico 3.4.29** Intervenciones domiciliarias, según tipo de arma involucrada. Años 2016-2017

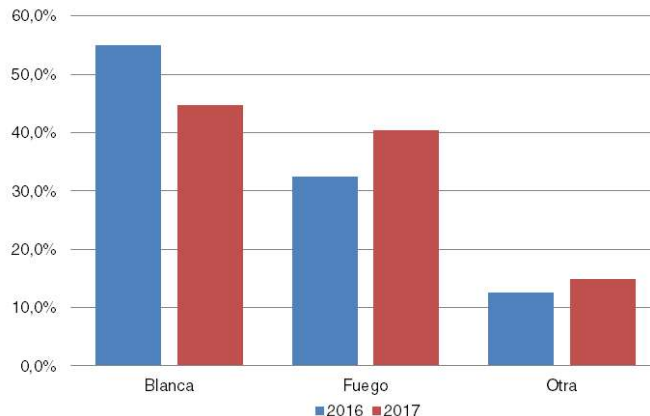

**Fuente:** Subsecretaría de Relaciones con la Comunidad. Línea 137. Ministerio de Gobierno de la Provincia de Misiones.

**Cuadro 3.4.43** Intervenciones telefónicas y domiciliarias, según tipo de violencia. Años 2016-2017

Tipo de violencia	2016				2017			
	Intervenciones							
	Telefónicas		Domiciliarias		Telefónicas		Domiciliarias	
	Casos	%	Casos	%	Casos	%	Casos	%
<b>Total</b>	<b>2.388</b>	<b>100,0</b>	<b>851</b>	<b>100,0</b>	<b>1.889</b>	<b>100,0</b>	<b>686</b>	<b>100,0</b>
Psicológica	1.099	46,0	362	42,5	874	46,3	298	43,4
Física	910	38,1	304	35,7	702	37,2	236	34,4
Económica	215	9,0	121	14,2	154	8,2	85	12,4
Sexual	119	5,0	51	6,0	133	7,0	58	8,5
Otra	45	1,9	13	1,5	26	1,4	9	1,3

**Nota:** datos parciales al 31 de diciembre de 2017.

para cada variable se consideraron los registros de datos (válidos), es decir, se excluyeron aquellos que presentaban valores ausentes, por lo que en cada variable, puede variar la cantidad total de datos.

**Fuente:** Subsecretaría de Relaciones con la Comunidad. Línea 137. Ministerio de Gobierno de la Provincia de Misiones.

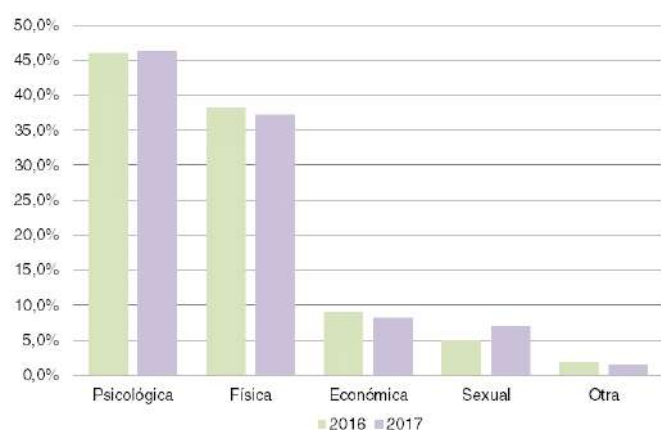
**Gráfico 3.4.30** Intervenciones telefónicas, según tipo de violencia. Años 2016-2017

**Fuente:** Subsecretaría de Relaciones con la Comunidad. Línea 137. Ministerio de Gobierno de la Provincia de Misiones.

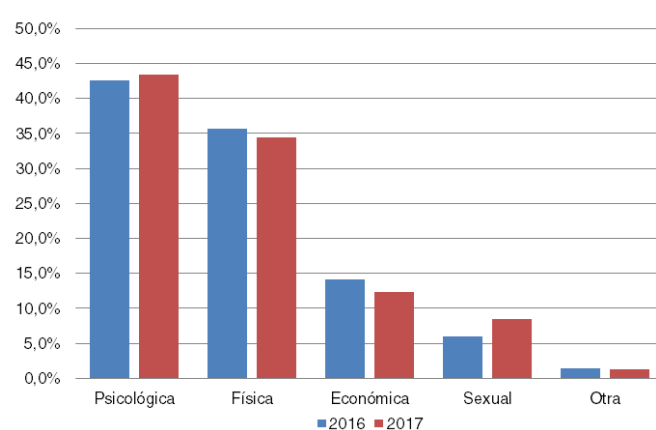
**Gráfico 3.4.31** Intervenciones domiciliarias, según tipo de violencia. Años 2016-2017

**Fuente:** Subsecretaría de Relaciones con la Comunidad. Línea 137. Ministerio de Gobierno de la Provincia de Misiones.

**Cuadro 3.4.44** Intervenciones telefónicas y domiciliarias, según vínculo del agresor con la víctima. Años 2016-2017

Vínculo del agresor con la víctima	2016				2017			
	Intervenciones							
	Telefónicas		Domiciliarias		Telefónicas		Domiciliarias	
	Casos	%	Casos	%	Casos	%	Casos	%
<b>Total</b>	<b>992</b>	<b>100,0</b>	<b>404</b>	<b>100,0</b>	<b>769</b>	<b>100,0</b>	<b>325</b>	<b>100,0</b>
Abuelo	8	0,8	2	0,5	5	0,7	-	-
Cónyuge / Pareja actual	431	43,4	195	48,3	328	42,7	127	39,1
Ex cónyuge - Ex pareja	248	25,0	118	29,2	194	25,2	108	33,2
Hermanos	18	1,8	3	0,7	17	2,2	6	1,8
Hijos	79	8,0	30	7,4	31	4,0	37	11,4
NS/NC	-	-	3	0,7	-	-	1	0,3
Otro conviviente	19	1,9	7	1,7	21	2,7	11	3,4
Otro no conviviente	50	5,0	25	6,2	39	5,1	19	5,8
Padres	120	12,1	20	5,0	119	15,5	13	4,0
Pareja de uno de los padres	19	1,9	1	0,2	15	2,0	3	0,9

**Nota:** datos parciales al 31 de diciembre de 2017.

para cada variable se consideraron los registros de datos (válidos), es decir, se excluyeron aquellos que presentaban valores ausentes, por lo que en cada variable, puede variar la cantidad total de datos.

**Fuente:** Subsecretaría de Relaciones con la Comunidad. Línea 137. Ministerio de Gobierno de la Provincia de Misiones.

**Cuadro 3.4.45** Intervenciones telefónicas y domiciliarias, según género de la víctima. Años 2016-2017

Género de la víctima	2016				2017			
	Intervenciones							
	Telefónicas		Domiciliarias		Telefónicas		Domiciliarias	
	Casos	%	Casos	%	Casos	%	Casos	%
<b>Total</b>	<b>1.098</b>	<b>100,0</b>	<b>413</b>	<b>100,0</b>	<b>824</b>	<b>100,0</b>	<b>327</b>	<b>100,0</b>
Femenino	996	90,7	382	92,5	774	93,9	312	95,4
Masculino	100	9,1	31	7,5	50	6,1	15	4,6
Transgénero	2	0,2	-	-	-	-	-	-

**Nota:** para cada variable se consideraron los registros de datos (válidos), es decir, se excluyeron aquellos que presentaban valores ausentes, por lo que en cada variable, puede variar la cantidad total de datos.

**Fuente:** Subsecretaría de Relaciones con la Comunidad. Línea 137. Ministerio de Gobierno de la Provincia de Misiones.

**Gráfico 3.4.32** Intervenciones telefónicas, según género de la víctima. Años 2016-2017

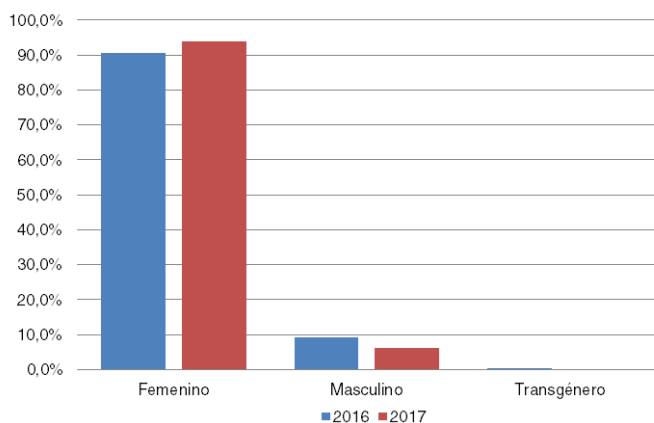

**Fuente:** Subsecretaría de Relaciones con la Comunidad. Línea 137. Ministerio de Gobierno de la Provincia de Misiones.

**Gráfico 3.4.33** Intervenciones domiciliarias, según género de la víctima. Años 2016-2017

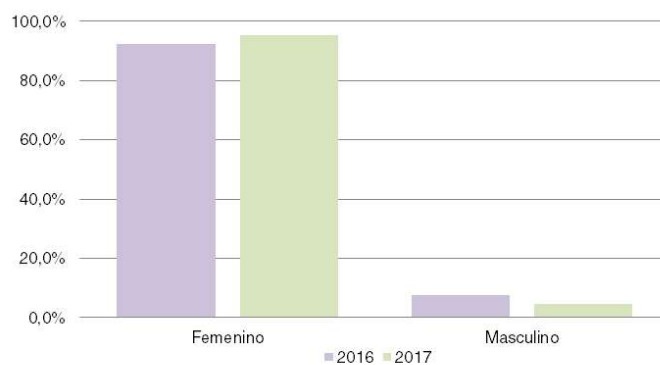

**Fuente:** Subsecretaría de Relaciones con la Comunidad. Línea 137. Ministerio de Gobierno de la Provincia de Misiones.

**Cuadro 3.4.46** Intervenciones telefónicas y domiciliarias, según género del agresor. Años 2016-2017

Género del agresor	2016				2017			
	Intervenciones							
	Telefónicas		Domiciliarias		Telefónicas		Domiciliarias	
	Casos	%	Casos	%	Casos	%	Casos	%
<b>Total</b>	<b>1.041</b>	<b>100,0</b>	<b>368</b>	<b>100,0</b>	<b>788</b>	<b>100,0</b>	<b>299</b>	<b>100,0</b>
Masculino	879	84,4	327	88,9	664	84,3	269	90,0
Femenino	162	15,6	39	10,6	124	15,7	30	10,0
Transgénero	-	-	2	0,5	-	-	-	-

**Nota:** para cada variable se consideraron los registros de datos (válidos), es decir, se excluyeron aquellos que presentaban valores ausentes, por lo que en cada variable, puede variar la cantidad total de datos.

**Fuente:** Subsecretaría de Relaciones con la Comunidad. Línea 137. Ministerio de Gobierno de la Provincia de Misiones.

**Gráfico 3.4.34** Intervenciones telefónicas, según género del agresor. Años 2016-2017

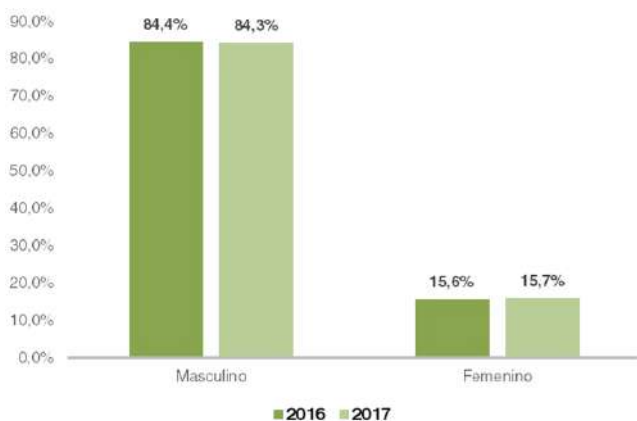

**Fuente:** Subsecretaría de Relaciones con la Comunidad. Línea 137. Ministerio de Gobierno de la Provincia de Misiones.

**Gráfico 3.4.35** Intervenciones domiciliarias, según género del agresor. Años 2016-2017

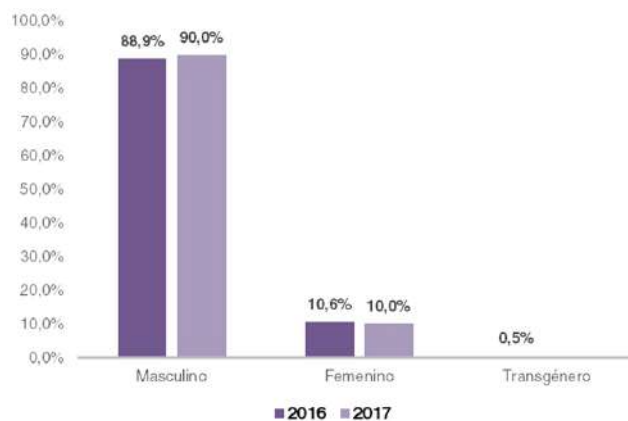

**Fuente:** Subsecretaría de Relaciones con la Comunidad. Línea 137. Ministerio de Gobierno de la Provincia de Misiones.

**Cuadro 3.4.47** Intervenciones telefónicas, según acciones tomadas por el organismo. Años 2016-2017

Acciones tomadas por el organismo	2016		2017	
	Casos	%	Casos	%
<b>Total</b>	<b>2.100</b>	<b>100,0</b>	<b>1.497</b>	<b>100,0</b>
Orientación	1.210	57,6	932	62,3
Denuncia civil	380	18,1	236	15,8
Articulación institucional	177	8,4	120	8,0
Denuncia penal	180	8,6	95	6,3
Contacto con familiares	62	3,0	65	4,3
Otras	25	1,2	19	1,3
Emergencias médicas	23	1,1	10	0,7
Detención del agresor	20	1,0	10	0,7
Derivación a hospital	15	0,7	6	0,4
Defensoría zonal	8	0,4	4	0,3

**Nota:** para cada variable se consideraron los registros de datos (válidos), es decir, se excluyeron aquellos que presentaban valores ausentes, por lo que en cada variable, puede variar la cantidad total de datos.

**Fuente:** Subsecretaría de Relaciones con la Comunidad. Línea 137. Ministerio de Gobierno de la Provincia de Misiones.

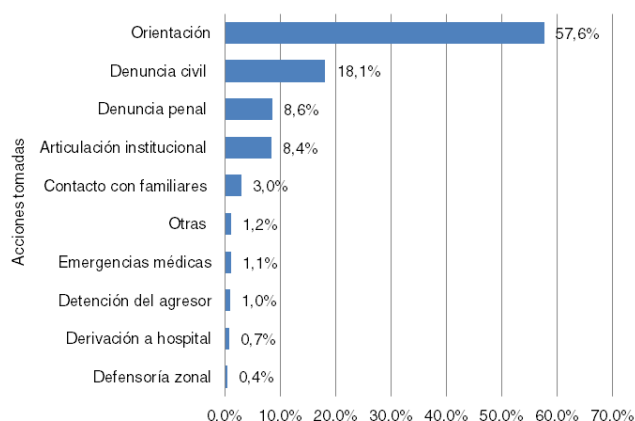
**Gráfico 3.4.36** Intervenciones telefónicas, según acciones tomadas por el organismo. Año 2016

**Fuente:** Subsecretaría de Relaciones con la Comunidad. Línea 137. Ministerio de Gobierno de la Provincia de Misiones.

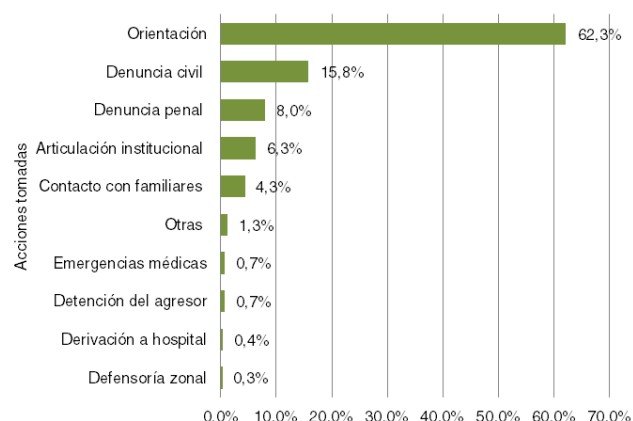
**Gráfico 3.4.37** Intervenciones telefónicas, según acciones tomadas por el organismo. Año 2017

**Fuente:** Subsecretaría de Relaciones con la Comunidad. Línea 137. Ministerio de Gobierno de la Provincia de Misiones.

**Cuadro 3.4.48** Intervenciones telefónicas, según instituciones intervinientes. Años 2016-2017

Instituciones	2016		2017	
	Casos	%	Casos	%
<b>Total</b>	<b>174</b>	<b>100,0</b>	<b>101</b>	<b>100,0</b>
Policía	171	98,3	100	99,0
Criminalística	2	1,1	1	1,0
Defensa civil	1	0,6	-	-

**Nota:** para cada variable se consideraron los registros de datos (válidos), es decir, se excluyeron aquellos que presentaban valores ausentes, por lo que en cada variable, puede variar la cantidad total de datos.

**Fuente:** Subsecretaría de Relaciones con la Comunidad. Línea 137. Ministerio de Gobierno de la Provincia de Misiones.

**Cuadro 3.4.49** Intervenciones telefónicas, según grupo etario de la víctima. Años 2016-2017

Grupo etario	2016		2017	
	Casos	%	Casos	%
<b>Total</b>	<b>414</b>	<b>100,0</b>	<b>319</b>	<b>100,0</b>
0 - 4	22	5,3	17	5,3
5 - 10	26	6,3	22	6,9
11 - 20	78	18,8	84	26,3
21 - 30	96	23,2	74	23,2
31 - 40	81	19,6	53	16,6
41 - 50	45	10,9	34	10,7
51 - 60	30	7,2	21	6,6
61 - 70	19	4,6	7	2,2
71 - 80	8	1,9	4	1,3
81 y más	9	2,2	3	0,9

**Nota:** para cada variable se consideraron los registros de datos (válidos), es decir, se excluyeron aquellos que presentaban valores ausentes, por lo que en cada variable, puede variar la cantidad total de datos.

**Fuente:** Subsecretaría de Relaciones con la Comunidad. Línea 137. Ministerio de Gobierno de la Provincia de Misiones.

**Gráfico 3.4.38** Intervenciones telefónicas, según grupo etario de la víctima. Años 2016-2017

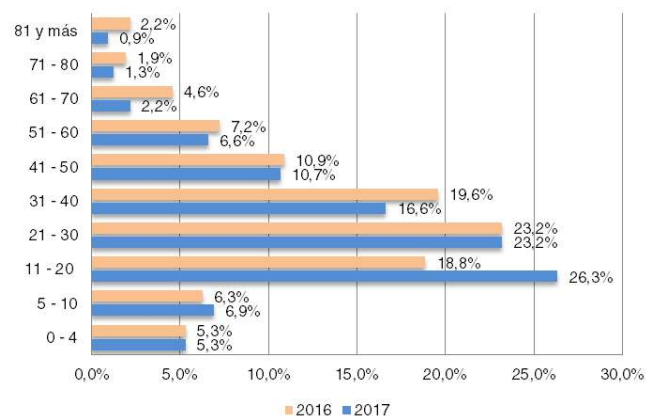

**Fuente:** Subsecretaría de Relaciones con la Comunidad. Línea 137. Ministerio de Gobierno de la Provincia de Misiones.

**Gráfico 3.4.39** Intervenciones telefónicas, en edades de 0 a 10 años. Años 2016-2017

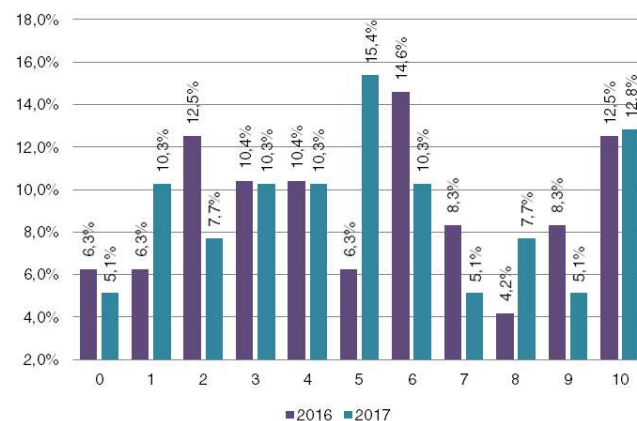

**Fuente:** Subsecretaría de Relaciones con la Comunidad. Línea 137. Ministerio de Gobierno de la Provincia de Misiones.

**Cuadro 3.4.50** Intervenciones telefónicas, según grupo etario del agresor. Años 2016-2017

Grupo etario	2016		2017	
	Casos	%	Casos	%
<b>Total</b>	<b>303</b>	<b>100,0</b>	<b>224</b>	<b>100,0</b>
10 - 19	25	8,3	24	10,7
20 - 29	90	29,7	64	28,6
30 - 39	75	24,8	68	30,4
40 - 49	46	15,2	34	15,2
50 - 59	36	11,9	25	11,2
60 - 69	25	8,3	7	3,1
70 y más	6	2,0	2	0,9

**Nota:** para cada variable se consideraron los registros de datos (válidos), es decir, se excluyeron aquellos que presentaban valores ausentes, por lo que en cada variable, puede variar la cantidad total de datos.

**Fuente:** Subsecretaría de Relaciones con la Comunidad. Línea 137. Ministerio de Gobierno de la Provincia de Misiones.

**Cuadro 3.4.51** Intervenciones telefónicas, según cantidad de niños presentes en el lugar del hecho denunciado. Años 2016-2017

Niños presentes	2016		2017	
	Casos	%	Casos	%
<b>Total</b>	<b>363</b>	<b>100,0</b>	<b>259</b>	<b>100,0</b>
0	36	9,9	21	8,1
1	119	32,8	85	32,8
2	92	25,3	76	29,3
3	56	15,4	31	12,0
4	30	8,3	19	7,3
5	21	5,8	18	6,9
6 y más	9	2,5	9	3,5

**Nota:** para cada variable se consideraron los registros de datos (válidos), es decir, se excluyeron aquellos que presentaban valores ausentes, por lo que en cada variable, puede variar la cantidad total de datos.

**Fuente:** Subsecretaría de Relaciones con la Comunidad. Línea 137. Ministerio de Gobierno de la Provincia de Misiones.

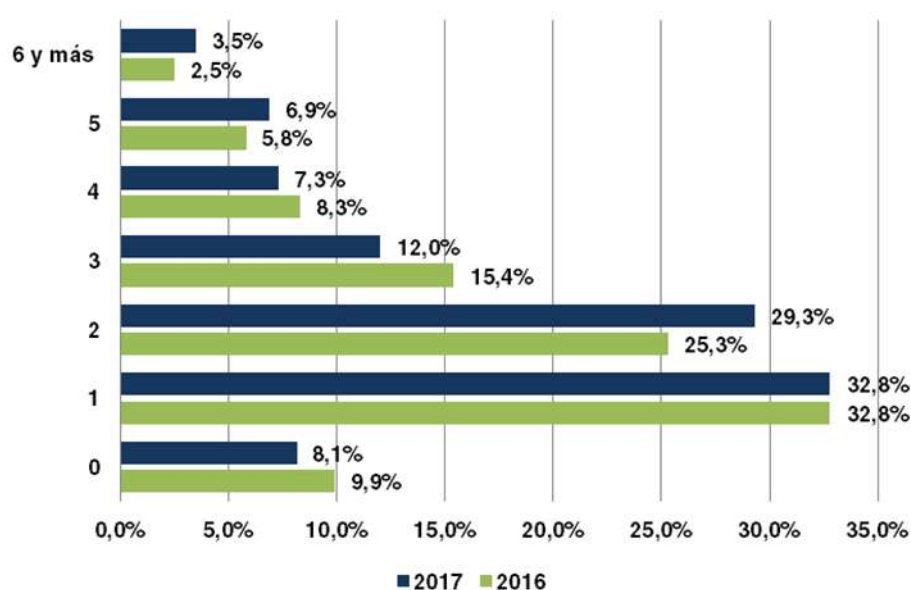
**Gráfico 3.4.40** Intervenciones telefónicas, según cantidad de niños presentes. Años 2016-2017

**Fuente:** Subsecretaría de Relaciones con la Comunidad. Línea 137. Ministerio de Gobierno de la Provincia de Misiones.

**Cuadro 3.4.52** Intervenciones telefónicas, según cantidad de agresores. Años 2016-2017

Cantidad de agresores	2016		2017	
	Casos	%	Casos	%
<b>Total</b>	<b>720</b>	<b>100,0</b>	<b>540</b>	<b>100,0</b>
1	693	96,3	516	95,6
2	22	3,1	22	4,1
3 a 5	5	0,7	2	0,4

**Nota:** para cada variable se consideraron los registros de datos (válidos), es decir, se excluyeron aquellos que presentaban valores ausentes, por lo que en cada variable, puede variar la cantidad total de datos.

**Fuente:** Subsecretaría de Relaciones con la Comunidad. Línea 137. Ministerio de Gobierno de la Provincia de Misiones.

**Cuadro 3.4.53** Intervenciones domiciliarias, según consumo de sustancias psicoactivas por parte del agresor. Años 2016-2017

Consumo de sustancias psicoactivas	2016		2017	
	Casos	%	Casos	%
<b>Total</b>	<b>314</b>	<b>100,0</b>	<b>227</b>	<b>100,0</b>
Si	169	53,8	147	64,8
No	145	46,2	80	35,2

**Nota:** para cada variable se consideraron los registros de datos (válidos), es decir, se excluyeron aquellos que presentaban valores ausentes, por lo que en cada variable, puede variar la cantidad total de datos.

**Fuente:** Subsecretaría de Relaciones con la Comunidad. Línea 137. Ministerio de Gobierno de la Provincia de Misiones.

**Gráfico 3.4.41** Intervenciones domiciliarias, según consumo de sustancias psicoactivas por parte del agresor. Años 2016-2017

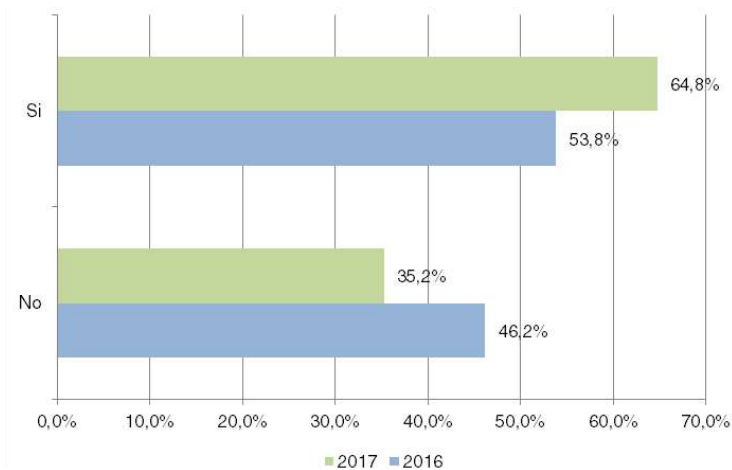

**Fuente:** Subsecretaría de Relaciones con la Comunidad. Línea 137. Ministerio de Gobierno de la Provincia de Misiones.

**Cuadro 3.4.54** Intervenciones domiciliarias, según tipo de sustancia psicoactiva consumida por el agresor. Años 2016-2017

Tipo de sustancia psicoactiva	2016		2017	
	Casos	%	Casos	%
<b>Total</b>	<b>156</b>	<b>100,0</b>	<b>137</b>	<b>100,0</b>
Alcohol	109	69,9	80	58,4
Ilegales	40	25,6	42	30,7
Psicofármacos	7	4,5	15	10,9

**Nota:** para cada variable se consideraron los registros de datos (válidos), es decir, se excluyeron aquellos que presentaban valores ausentes, por lo que en cada variable, puede variar la cantidad total de datos.

**Fuente:** Subsecretaría de Relaciones con la Comunidad. Línea 137. Ministerio de Gobierno de la Provincia de Misiones.

**Gráfico 3.4.42** Intervenciones domiciliarias, según tipo de sustancia psicoactiva consumida por el agresor. Años 2016-2017

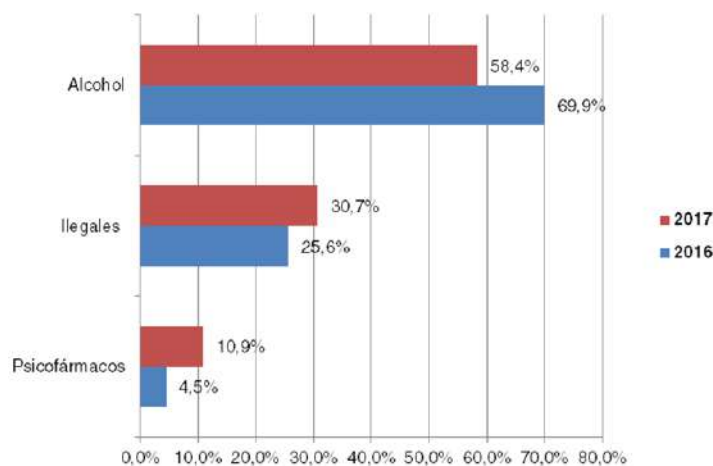

**Fuente:** Subsecretaría de Relaciones con la Comunidad. Línea 137. Ministerio de Gobierno de la Provincia de Misiones.



**Cuadro 3.5.1** Edición de diarios. Años 2015-2017

Período	2015	2016	2017
	Cantidad		
<b>Total</b>	<b>3.869.191</b>	<b>3.486.090</b>	<b>2.999.729</b>
Enero	305.580	313.770	248.940
Febrero	294.980	291.189	236.600
Marzo	338.241	299.160	257.238
Abril	309.807	303.690	257.433
Mayo	331.950	293.730	249.870
Junio	327.360	290.700	247.020
Julio	328.228	307.799	267.375
Agosto	350.579	288.982	249.891
Septiembre	324.270	279.030	245.100
Octubre	326.895	267.480	259.346
Noviembre	319.841	268.200	233.566
Diciembre	311.460	282.360	247.350

Fuente: Instituto Verificador de Circulaciones (IVC).

**Cuadro 3.5.2** Espectadores en salas de cines. Ciudad de Posadas. Años 2011-2017

Período	2011	2012	2013	2014	2015	2016	2017
	Cantidad						
<b>Total</b>	<b>142.416</b>	<b>174.449</b>	<b>184.032</b>	<b>158.699</b>	<b>197.382</b>	<b>170.340</b>	<b>213.416</b>
Enero	14.790	14.696	13.454	18.640	18.867	10.906	15.748
Febrero	9.481	9.642	12.000	9.044	19.292	14.763	22.550
Marzo	9.698	8.554	9.798	11.623	9.103	14.962	21.473
Abril	12.899	11.262	10.853	14.167	22.623	14.221	27.362
Mayo	11.940	14.621	14.580	10.658	12.417	18.390	15.192
Junio	12.655	20.781	26.038	14.405	20.254	24.868	12.724
Julio	21.546	39.924	37.210	23.126	41.988	34.288	34.769
Agosto	9.435	13.029	21.377	13.589	15.640	14.214	14.600
Septiembre	8.809	9.675	15.360	12.610	10.149	8.756	17.733
Octubre	9.406	10.832	7.496	8.262	8.766	8.027	12.482
Noviembre	10.553	12.696	8.803	11.416	9.037	6.817	10.806
Diciembre	11.204	8.737	7.063	11.159	9.246	128	7.977

Fuente: Instituto Nacional de Cine y Artes Audiovisuales (INCAA).

**Cuadro 3.6.1** Valor de la Canasta Básica Total y Canasta Básica Alimentaria por adulto equivalente y tipo de hogar. Ciudad de Posadas. Año 2016

Mes	Adulto equivalente		Hogar 1 <sup>(1)</sup>		Hogar 2 <sup>(2)</sup>		Hogar 3 <sup>(3)</sup>	
	Canasta Básica	Canasta total	Canasta Básica	Canasta total	Canasta Básica	Canasta total	Canasta Básica	Canasta total
	Pesos							
Enero	1.575,1	4.038,6	3.843,1	9.854,2	4.866,9	12.479,3	5.292,2	13.569,8
Febrero	1.617,4	4.147,3	3.946,6	10.119,4	4.997,9	12.815,2	5.434,6	13.935,0
Marzo	1.675,1	4.295,0	4.087,1	10.479,8	5.175,9	13.271,6	5.628,2	14.431,2
Abril	1.703,2	4.367,2	4.155,8	10.655,9	5.262,9	13.494,5	5.722,7	14.673,7
Mayo	1.809,6	4.640,0	4.415,4	11.321,7	5.591,7	14.337,7	6.080,3	15.590,5
Junio	1.864,3	4.780,2	4.548,8	11.663,6	5.760,6	14.770,7	6.263,9	16.061,3
Julio	1.935,8	4.963,5	4.723,3	12.110,9	5.981,5	15.337,2	6.504,2	16.677,3
Agosto	1.955,2	5.013,3	4.770,7	12.232,5	6.041,6	15.491,2	6.569,5	16.844,8
Septiembre	1.964,2	5.036,4	4.792,6	12.288,8	6.069,3	15.562,4	6.599,7	16.922,2
Octubre	1.971,8	5.056,0	4.811,3	12.336,6	6.092,9	15.622,9	6.625,3	16.988,0
Noviembre	1.970,8	5.053,3	4.808,7	12.329,9	6.089,7	15.614,6	6.621,8	16.978,9
Diciembre	1.971,0	5.053,9	4.809,3	12.331,4	6.090,4	15.616,4	6.622,6	16.981,0

(1) Hogar 1 está constituido por 3 miembros: jefa (35 años), hijo (18 años), madre (61 años).

(2) Hogar 2 está constituido por 4 miembros: esposo (35 años), esposa (31 años), hijo (5 años) e hija (8 años).

(3) Hogar 3 está constituido por 5 miembros: matrimonio (30 años ambos), hijo (3 años), hijo (5 años) e hijo (1 años).

**Nota:** Para determinar la Canasta Básica Total (CBT) se amplía la CBA, considerando los bienes y servicios no alimentarios. La estimación se obtiene mediante la aplicación del coeficiente de Engel (CdE), definido como la relación entre los gastos alimentarios y los gastos totales observados en la población de referencia. La CBA se valoriza cada mes con los precios relevados por el Índice de Precios al Consumidor de la Ciudad de Posadas (IPC-POS).

**Fuente:** Instituto Provincial de Estadística y Censos

**Cuadro 3.6.2** Valor de la Canasta Básica Total y Canasta Básica Alimentaria por adulto equivalente y tipo de hogar. Ciudad de Posadas. Año 2017

Mes	Adulto equivalente		Hogar 1 <sup>(1)</sup>		Hogar 2 <sup>(2)</sup>		Hogar 3 <sup>(3)</sup>	
	Canasta Básica	Canasta total	Canasta Básica	Canasta total	Canasta Básica	Canasta total	Canasta Básica	Canasta total
	Pesos							
Enero	1.996,2	5.118,3	5.110,1	13.102,9	5.988,5	15.355,0	6.267,9	16.071,6
Febrero	2.066,3	5.298,1	5.289,6	13.563,1	6.198,8	15.894,3	6.488,1	16.636,0
Marzo	2.114,7	5.422,3	5.413,6	13.881,0	6.344,0	16.266,8	6.640,1	17.025,9
Abril	2.165,0	5.551,2	5.542,3	14.211,2	6.494,9	16.653,7	6.798,0	17.430,9
Mayo	2.214,8	5.678,9	5.669,8	14.537,9	6.644,3	17.036,6	6.954,4	17.831,7
Junio	2.225,4	5.706,3	5.697,1	14.608,0	6.676,3	17.118,8	6.987,9	17.917,6
Julio	2.207,1	5.659,3	5.650,3	14.487,9	6.621,4	16.978,0	6.930,4	17.770,3
Agosto	2.280,4	5.847,1	5.837,8	14.968,6	6.841,1	17.541,4	7.160,4	18.360,0
Septiembre	2.327,8	5.968,7	5.959,2	15.280,0	6.983,4	17.906,2	7.309,3	18.741,9
Octubre	2.356,7	6.042,8	6.033,2	15.469,7	7.070,1	18.128,5	7.400,1	18.974,5
Noviembre	2.413,7	6.188,9	6.179,0	15.843,6	7.241,0	18.566,8	7.579,0	19.433,2
Diciembre	2.434,4	6.241,9	6.232,0	15.979,4	7.303,1	18.725,8	7.643,9	19.599,7

(1) Hogar 1 está constituido por 3 miembros: jefa (35 años), hijo (18 años), madre (61 años).

(2) Hogar 2 está constituido por 4 miembros: esposo (35 años), esposa (31 años), hijo (5 años) e hija (8 años).

(3) Hogar 3 está constituido por 5 miembros: matrimonio (30 años ambos), hijo (3 años), hijo (5 años) e hijo (1 años).

**Nota:** Para determinar la Canasta Básica Total (CBT) se amplía la CBA, considerando los bienes y servicios no alimentarios. La estimación se obtiene mediante la aplicación del coeficiente de Engel (CdE), definido como la relación entre los gastos alimentarios y los gastos totales observados en la población de referencia. La CBA se valoriza cada mes con los precios relevados por el Índice de Precios al Consumidor de la Ciudad de Posadas (IPC-POS).

**Fuente:** Instituto Provincial de Estadística y Censos

**Cuadro 3.6.3** Índice de pobreza e indigencia multicausal en hogares. Aglomerado Posadas. Período 2015-2017

Período	Pobreza Multicausal	Indigencia Multicausal
4° Trimestre 2015	32,20%	23,10%
2° Trimestre 2016	34,40%	25,10%
3° Trimestre 2016	35,00%	26,80%
4° Trimestre 2016	34,30%	19,20%
1° Trimestre 2017	34,60%	21,40%
2° Trimestre 2017	35,00%	20,20%
3° Trimestre 2017	28,20%	13,90%
4° Trimestre 2017	30,70%	15,80%

Fuente: Instituto Provincial de Estadística y Censos.

**Gráfico 3.6.1** Índice de pobreza e indigencia multicausal en hogares. Aglomerado Posadas. Período 2015-2017

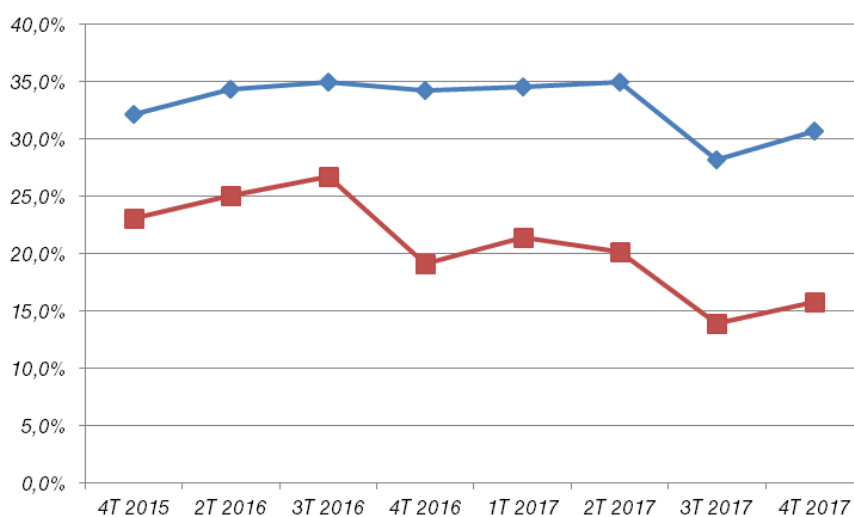

Fuente: Instituto Provincial de Estadística y Censos.



## **ASPECTOS ECONÓMICOS**



## DEFINICIONES Y CONCEPTOS

### Clasificación Nacional de Actividades Económicas (CInAE)

Nomenclador que clasifica las diferentes actividades económicas mediante una codificación numérica. Fue establecido por el INDEC en su carácter de organismo rector del Sistema Estadístico Nacional, y se deriva de la clasificación industrial internacional uniforme (CIUU) creada en el marco de Organización de las Naciones Unidas.

### Consumo Intermedio

Valor de los bienes y servicios consumidos como insumo por un proceso de producción, excluidos los activos fijos cuyo consumo se registra como consumo de capital fijo.

### Neto

Importe que no incluye el monto correspondiente al consumo de capital fijo. Se obtiene restándole al importe bruto la disminución del valor de los activos fijos creados previamente como consecuencia de su utilización en el proceso productivo (amortización).

### Precios Básicos

Son los precios antes de sumarse los impuestos sobre los productos y restarse las subvenciones a los mismos.

### Valor Agregado Bruto

Diferencia entre el valor de la producción y el consumo intermedio. Comprende la remuneración al trabajo, los impuestos, las amortizaciones, los intereses, las diferencias de cambio y el excedente de explotación (antes del pago del impuesto a las ganancias).

### Valor Bruto de la Producción

Valor de los bienes y/o servicios producidos dentro de un establecimiento que están disponibles para su empleo fuera de ese mismo establecimiento.

### Consumo de Cemento Portland.

La Construcción se reconoce como una de las principales actividades productivas de la economía de la provincia. El cemento portland es el componente principal del hormigón y uno de los insumos básicos de la Industria de la Construcción.

### Puestos de trabajo registrados en la Construcción

Se refiere a la cantidad de puestos de trabajo registrados de la Industria de la Construcción de la Provincia de Misiones. Aquí no se considera al empleo informal o no registrado.

### Empresas activas de la construcción

Se consideran empresas "activas" a aquellas que han abonado el arancel IERIC vigente.

### Inscripción inicial de autos

Hace referencia a automotores 0 Km fabricados por las empresas terminales de la industria automotriz, así como por las empresas autorizadas, sean ellas nacionales o importados. Dicha inscripción inicial se practicará con la factura de compra cuando se trate de comerciantes, o con el acto jurídico o documento que pruebe la compra, donación, etc. y el Certificado de Fabricación expedido por dichas empresas. Esa inscripción se vincula con el primer titular dominial del bien. La importancia de la cantidad de vehículos automotores inscriptos inicialmente ante la Dirección Nacional del Registro de Propiedad del Automotor, refleja una aproximación de un componente del "Consumo Privado", elemento de la Demanda Agregada, o bien de la Inversión Bruta, en el caso que su destino sea aquel.

Este indicador comprende las inscripciones en los Registros Seccionales de Posadas, Oberá, Apóstoles, Eldorado, San Ignacio, Puerto Rico, Puerto Iguazú, San Vicente, Montecarlo, Aristóbulo del Valle.

### Cantidad de pasajeros transportado por kilómetro recorrido

Este indicador muestra la demanda de transporte urbano a partir de la relación entre la cantidad de pasajeros transportados mensualmente y los kilómetros recorridos en el mes por dos empresas localizadas en el departamento Capital de la Provincia de Misiones.

· **Kilómetros recorridos:** cantidad de kilómetros recorridos por todas las unidades que realizaron el tipo de servicio y recorrido que se declara en cada formulario para transporte público de pasajeros durante todo el mes a que se refiere la declaración.

· **Pasajeros transportados:** cantidad de pasajeros que transportaron en conjunto las unidades que estuvieron el servicio en el mes al que corresponde el formulario (esta cifra deduce de la cantidad de boletos vendidos en el mes).

· **Pasajeros transportados por kilómetro recorrido:** surgen del cociente entre los pasajeros transportados y los kilómetros recorridos.

### Inscripción inicial de Motos

Este indicador muestra la cantidad de inscripciones iniciales de ciclomotores y motocicletas a la Registro Nacional de la Propiedad del Automotor y Créditos Prendarios (DNRPA), en sus distintos Registros Seccionales de la Provincia de Misiones. Puede ser útil, como un variable proxy del "consumo privado" o bien la de la "inversión bruta", sea cual fuere el destino del bien.

Este indicador tomará en cuenta la definición según la Ley Nacional de Tránsito de ciclo-motores y motocicletas:

Ciclomotor: una motocicleta de hasta 50 centímetros cúbicos de cilindrada y que no puede exceder los 50 kilómetros por hora de velocidad.

Motocicleta: todo vehículo de dos ruedas con motor a tracción propia de más de 50 cc de cilindrada y que puede desarrollar velocidades superiores a 50 km/h.

### **Transferencias de Motos en la Provincia de Misiones**

Este indicador muestra la cantidad de transferencias de dominio de ciclomotores y motocicletas a la DNRPA, en sus distintos Registros Seccionales de la Provincia de Misiones.

Este indicador tomará en cuenta la definición según la Ley Nacional de Tránsito de ciclomotores y motocicletas.

### **Venta de total de combustible**

Este indicador presenta en forma desagregada la venta al público de Gasoil Grado 2 (Común), Gasoil Grado 3 (Ultra), Nafta Grado 2 (Súper), y Nafta Grado 3 (Ultra) de todas las empresas comercializadoras en la Provincia de Misiones. Luego, se obtiene el total a partir de la suma de cada uno de ellos.

La Venta de Combustibles depende de las necesidades de los consumidores, de sus preferencias y de su nivel de ingreso. El incremento en las cantidades vendidas de combustibles depende no sólo de un mejoramiento en el ingreso, sino también de la cantidad de vehículos nuevos, el precio del combustible (tanto nacional como en los países limítrofes), la cantidad de estaciones de servicio, el tipo de cambio real, factores estacionales, entre otros (Coloma, 1998). Por este motivo, es necesario ser prudente con la interpretación de este indicador ante cualquier variación positiva o negativa.

### **Consumo de energía eléctrica**

Presenta la demanda de energía eléctrica por las siguientes categorías:

- Residencial (rangos de consumo: menor o igual a 1400 kWh-Bimestre; entre 1000 y 1400 kWh/Bim; entre 1400 y 2800 kWh/Bim; y mayor a 2800 kWh/Bim).
- General (rangos de consumo: menor a 4000 kWh/Bim; y mayor o igual a 4000 kWh/Bim).
- Alumbrado Público
- Comercio y Pymes (Potencia entre 10 y 300 kW).
- Industria (Potencia superior a 300 kW abastecido por las Distribuidoras).
- Grandes Usuarios del Mercado Eléctrico Mayorista (MEM) (No son abastecidos por las Distribuidoras).

### **Construcción pública**

Cantidad de construcciones para uso exclusivamente particular de las familias de Misiones por parte del Instituto Provincial de Desarrollo Habitacional (IPRODHA).

### **Permisos de edificación**

Cantidad de permisos otorgados por las municipalidades de Posadas, Oberá y Eldorado ya sea para construcciones nuevas o ampliaciones de construcciones existentes.

### **Pulpa o pasta de madera o también pasta celulósica**

Es el material fibroso preparado a partir de la madera para pulpa, astillas, partículas y residuos de madera mediante un proceso mecánico y/o químico.

### **Establecimientos hoteleros**

Son aquellos categorizados como hoteles 1, 2, 3, 4 y 5 estrellas, apart hoteles y boutiques. Los establecimientos para-hoteleros incluyen: hoteles sindicales, albergues, cabañas, bungalows, hospedajes, bed & breakfast, hosterías, residenciales, etc.

### **Habitación**

Se considera habitación a todo cuarto o espacio amoblado ofrecido por un hotel, hostería, hospedaje o residencial, por un cierto precio por noche. Se consideran unidades los departamentos, cabañas o bungalows equipados que un establecimiento ofrece, otorgando además algunos de los servicios de la hotelería.

### **Habitaciones y unidades disponibles**

Las habitaciones o unidades disponibles en el mes se obtienen multiplicando las habitaciones o unidades disponibles por la cantidad de días que estuvo abierto el establecimiento en el mes. No se incluyen las habitaciones o unidades correspondientes a los establecimientos que cierran en forma temporaria durante el período analizado.

### **Habitaciones o unidades ocupadas**

Total de habitaciones y/o unidades que hayan sido alquiladas/vendidas en el mes de referencia. Resulta de multiplicar el total de habitaciones ocupadas por la cantidad de noches en que fueron ocupadas las mismas.

### **Plazas disponibles**

Número total de camas fijas y supletorias. Una cama matrimonial se contabiliza como 2 plazas. Están multiplicadas por la cantidad de días que se encuentra abierto cada establecimiento.



**Plazas ocupadas**

Se refiere al total de noches que cada viajero permaneció en una habitación o unidad. Se obtiene de multiplicar la cantidad de viajeros por la cantidad de noches que cada uno de ellos se haya alojado en el establecimiento.

**Porcentaje de ocupación de las habitaciones**

(Habitaciones o unidades ocupadas/Habitaciones o unidades disponibles) \* 100

**Porcentaje de ocupación de plazas**

(Plazas ocupadas/Plazas disponibles) \* 100

**Viajeros**

Se considera viajero a toda persona que se ha trasladado de su lugar de residencia habitual por razones de diversa índole, tales como el ocio, los negocios, la visita a familiares o amigos, etc.; que realiza una o más pernoctaciones seguidas en el mismo establecimiento hotelero o para-hotelero y que abona por tal servicio. Un bebé que se aloja sin cargo no se considera viajero porque no ocupa una plaza.

**Viajeros hospedados**

Número de personas alojadas en establecimientos hoteleros y para-hoteleros.

**Estadía promedio de los turistas**

Cociente entre las plazas ocupadas y la cantidad de viajeros.

**Tasa de Ocupación de Habitaciones (TOH)**

Relación en porcentaje entre el total de habitaciones o unidades ocupadas y total de habitaciones o unidades disponibles.

**Tasa de Ocupación de Plazas (TOP)**

Relación en porcentaje entre el total de pernoctaciones en el mes y total de plazas disponibles.

**Pernoctaciones**

Cantidad de noches que los turistas se alojaron en establecimientos hoteleros y para-hoteleros.



<b>4</b>	<b>Aspectos Económicos</b>	
<b>4.1</b>	<b>Agricultura</b>	
4.1.1	Ingreso de yerba mate canchada (hoja verde) a establecimientos de secanza por regiones. Misiones y Corrientes. Año 2017	123
4.1.2	Ingreso de yerba mate canchada (hoja verde) a establecimientos de secanza por regiones. Misiones y Corrientes. Años 2013-2017	123
4.1.3	Ingreso de yerba mate canchada (hoja verde) a establecimientos de secanza. Misiones y Corrientes. Años 2012-2017	123
4.1.4	Yerba mate salida de molino. Misiones y Corrientes. Año 2012-2017	124
4.1.5	Precio promedio del kilogramo de hoja verde y yerba mate canchada. Años 2008-2017	124
4.1.6	Superficie sembrada y cosechada de tabaco por tipo. Años 2010-2017	125
4.1.7	Producción y rendimiento por hectáreas de tabaco por tipo. Años 2010-2017	125
4.1.8	Precio promedio del tabaco por tipo. Años 2010-2017. kg/has.	125
4.1.9	Superficie sembrada y cosechada de té por departamento. Campañas 2011-2017	126
4.1.10	Producción y rendimiento promedio de té por departamento. Campañas 2011-2017	127
<b>4.2</b>	<b>Energía</b>	
4.2.1	Consumo de energía eléctrica. Años 2013-2017	128
4.2.2	Venta de Combustible. Años 2011-2017	128
<b>4.3</b>	<b>Construcción</b>	
4.3.1	Consumo de Cemento Portland. Años 2011- 2017	128
4.3.2	Puestos de trabajo registrados en la construcción. Años 2011-2017	129
4.3.3	Empresas activas de la construcción. Años 2011-2017	129
4.3.4	Permisos de edificación. Municipios Oberá, Posadas y Eldorado. Años 2012-2017	130
4.3.5	Metros cuadrados de construcciones iniciadas de la Obra Pública para uso residencial, por trimestre. Años 2013-2017	131
<b>4.4</b>	<b>Transporte</b>	
4.4.1	Inscripción inicial de automóviles 0 km. Años 2008-2017	131
4.4.2	Transferencias de vehículos automotores. Años 2008-2017	131
4.4.3	Inscripciones iniciales de motos 0 km. Años 2008-2017	132
4.4.4	Transferencias de motocicletas. Años 2008-2017	132
<b>4.5</b>	<b>Turismo</b>	
4.5.1	Ingreso de personas a los principales centros turísticos, por mes. Año 2017	132
4.5.2	Ingreso a los principales centros turísticos. Año 2017	133
4.5.3	Visitas realizadas al Parque Nacional Iguazú, según origen de los turistas. Años 2001-2017	133
4.5.4	Oferta y demanda hotelera. Indicadores seleccionados por mes y tipo de establecimiento. Posadas. Año 2016	133
4.5.5	Oferta y Demanda Hotelera. Indicadores seleccionados por mes y tipo de establecimiento. Posadas. Año 2017	134
4.5.6	Demanda hotelera por mes y condición de residencia de los viajeros hospedados. Posadas. Años 2016	134
4.5.7	Demanda hotelera por mes y condición de residencia de los viajeros hospedados. Posadas. Año 2017	135
4.5.8	Oferta y demanda hotelera. Indicadores seleccionados por mes y tipo de establecimiento. Puerto Iguazú. Año 2016	135
4.5.9	Oferta y Demanda Hotelera. Indicadores seleccionados por mes y tipo de establecimiento. Puerto Iguazú. Año 2017	136
4.5.10	Demanda hotelera por mes y condición de residencia de los viajeros hospedados. Puerto Iguazú. Año 2016	136
4.5.11	Demanda hotelera por mes y condición de residencia de los viajeros hospedados. Puerto Iguazú. Año 2017	137
<b>4.6</b>	<b>Sector Público</b>	
4.6.1	Ejecución presupuestaria corriente del sector público provincial. Esquema de ahorro, inversión y financiamiento. Período 2016-2017	138
	<b>Gráficos</b>	
4.1.1	Evolución del precio de hoja verde y yerba mate canchada. Años 2008-2017	124
4.1.2	Evolución del precio promedio del tabaco por tipo. Años 2010-2017	125



**Cuadro 4.1.1** Ingreso de yerba mate canchada (hoja verde) a establecimientos de secanza por regiones. Misiones y Corrientes. Año 2017

Meses	Total	Misiones					Corrientes
		Centro	Noroeste	Noreste	Oeste	Sur	Nordeste
kg							
<b>Total Anual</b>	<b>689.195.720</b>	<b>237.066.534</b>	<b>38.201.401</b>	<b>148.445.914</b>	<b>71.532.762</b>	<b>96.006.653</b>	<b>97.942.456</b>
Enero	18.576.164	4.425.697	477.760	2.490.274	688.060	5.767.183	4.727.190
Febrero	20.274.127	3.871.488	1.218.540	1.906.206	838.553	7.007.893	5.431.447
Marzo	38.103.418	7.602.762	2.716.188	2.258.569	3.679.361	10.918.024	10.928.514
Abril	67.565.925	20.719.587	5.462.951	17.642.087	6.939.139	8.143.451	8.658.710
Mayo	115.727.720	41.416.994	7.351.451	28.757.224	13.463.436	12.305.981	12.432.634
Junio	153.566.205	56.193.908	7.620.278	33.585.663	19.163.970	16.922.131	20.080.255
Julio	137.929.724	49.367.932	7.836.355	30.832.605	16.544.813	15.316.035	18.031.985
Agosto	85.135.138	29.116.491	4.369.400	21.574.251	7.202.477	11.545.661	11.326.858
Septiembre	21.572.632	11.351.015	394.896	4.999.700	626.947	3.409.109	790.965
Octubre	-	-	-	-	-	-	-
Noviembre	-	-	-	-	-	-	-
Diciembre	30.744.667	13.000.659	753.582	4.399.336	2.386.007	4.671.185	5.533.898

Fuente: Instituto Nacional de la Yerba Mate (INYM).

**Cuadro 4.1.2** Ingreso de yerba mate canchada (hoja verde) a establecimientos de secanza por regiones. Misiones y Corrientes. Años 2013-2017

Año	Total	Misiones					Corrientes
		Centro	Noroeste	Noreste	Oeste	Sur	Nordeste
kg							
2013	<b>700.068.208</b>	246.355.083	45.573.151	148.207.763	74.043.351	92.855.671	93.033.189
2014	<b>784.623.301</b>	270.498.302	40.717.822	177.874.647	91.795.534	104.528.418	99.208.578
2015	<b>810.235.350</b>	273.367.705	42.470.041	186.358.014	85.012.079	114.811.298	108.216.213
2016	<b>819.052.572</b>	288.379.080	47.407.865	178.007.786	88.099.515	105.373.016	111.785.310
2017	<b>689.195.720</b>	237.066.534	38.201.401	148.445.914	71.532.762	96.006.653	97.942.456

Fuente: Instituto Nacional de la Yerba Mate (INYM).

**Cuadro 4.1.3** Ingreso de yerba mate canchada (hoja verde) a establecimientos de secanza. Misiones y Corrientes. Años 2012-2017

Meses	2012	2013	2014	2015	2016	2017
	kg					
<b>Total</b>	<b>728.585.285</b>	<b>700.068.207</b>	<b>784.623.300</b>	<b>810.235.351</b>	<b>819.052.572</b>	<b>689.195.720</b>
Enero	23.144.810	22.551.683	22.381.111	26.274.167	21.949.339	18.576.164
Febrero	24.525.764	25.072.783	25.176.356	37.689.709	30.778.933	20.274.127
Marzo	50.025.506	42.674.293	53.292.537	78.132.595	67.654.744	38.103.418
Abril	68.959.769	87.119.417	93.109.186	130.555.853	70.239.468	67.565.925
Mayo	128.479.927	109.216.213	113.233.294	108.604.315	135.802.769	115.727.720
Junio	119.178.962	89.895.615	105.695.971	115.998.023	150.665.930	153.566.205
Julio	119.068.984	120.876.974	136.088.565	112.831.266	143.267.907	137.929.724
Agosto	121.144.976	94.176.877	126.148.945	115.606.539	126.510.052	85.135.138
Septiembre	51.458.774	70.342.628	69.806.279	54.043.474	56.209.703	21.572.632
Octubre	758.710	-	691.220	706.820	-	-
Noviembre	1.147.123	-	276.360	36.500	-	-
Diciembre	20.691.980	38.141.724	38.723.477	29.756.090	15.973.727	30.744.667

Fuente: Instituto Nacional de la Yerba Mate (INYM).

**Cuadro 4.1.4** Yerba mate salida de molino. Misiones y Corrientes. Año 2012-2017

Meses	2012	2013	2014	2015	2016	2017
	kg					
<b>Total</b>	<b>245.203.411</b>	<b>257.759.231</b>	<b>256.287.593</b>	<b>250.154.793</b>	<b>252.136.107</b>	<b>259.904.615</b>
Enero	18.150.384	19.759.952	19.207.284	19.672.318	18.085.730	18.499.068
Febrero	18.120.851	20.113.143	20.531.831	18.905.759	19.811.175	19.071.107
Marzo	19.159.322	23.342.097	20.820.020	20.146.801	20.780.583	25.479.434
Abril	13.043.645	23.342.566	21.480.783	22.732.559	22.164.709	21.231.025
Mayo	23.727.215	23.182.854	22.755.836	22.907.138	23.909.871	23.464.497
Junio	22.884.754	21.372.351	20.507.003	22.306.941	21.727.120	22.512.663
Julio	22.139.456	22.969.683	23.657.737	22.032.994	22.593.833	22.614.362
Agosto	23.663.332	20.969.853	21.606.237	20.505.086	23.810.950	24.028.354
Septiembre	21.319.519	19.320.430	23.301.673	21.156.973	22.763.239	22.972.545
Octubre	23.456.752	21.868.378	23.934.497	20.172.946	19.683.901	22.181.340
Noviembre	21.281.020	22.900.384	20.067.648	19.819.094	18.820.946	19.772.000
Diciembre	18.257.161	18.617.540	18.417.043	19.796.184	17.984.049	18.078.218

Fuente: Instituto Nacional de la Yerba Mate (INYM).

**Cuadro 4.1.5** Precio promedio del kilogramo de hoja verde y yerba mate canchada. Años 2008-2017

Año	Hoja Verde (kg.)*	Yerba Mate Canchada (kg.)*
	Pesos	
2008	0,58	2,16
2009	0,63	2,31
2010	0,69	2,54
2011	0,90	3,30
2012	1,57	5,10
2013	3,00	11,00
2014	3,78	13,95
2015	4,19	15,49
2016	4,95	18,62
2017	8,40	31,90

(\*) Precios de YME conforme informe de consultoras privadas vigentes al inicio del período de vigencia de cada precio.

**Nota:** La Res. 09/03, en su artículo 2, establecía que al vencimiento de cada una de las fechas indicadas el INYM debería rectificar o ratificar los valores a través de la pertinente Resolución a dictarse al concluir cada uno de los períodos. Por Res. 30/03 de fecha 14/07/03, publicada en el B.O. el día 21/07/03 se deja sin efecto el art. 2 de la mencionada Resolución y se ratifica los valores establecidos en el Artículo 1.

Fuente: Instituto Nacional de la Yerba Mate (INYM).

**Gráfico 4.1.1** Evolución del precio de hoja verde y yerba mate canchada. Años 2008-2017

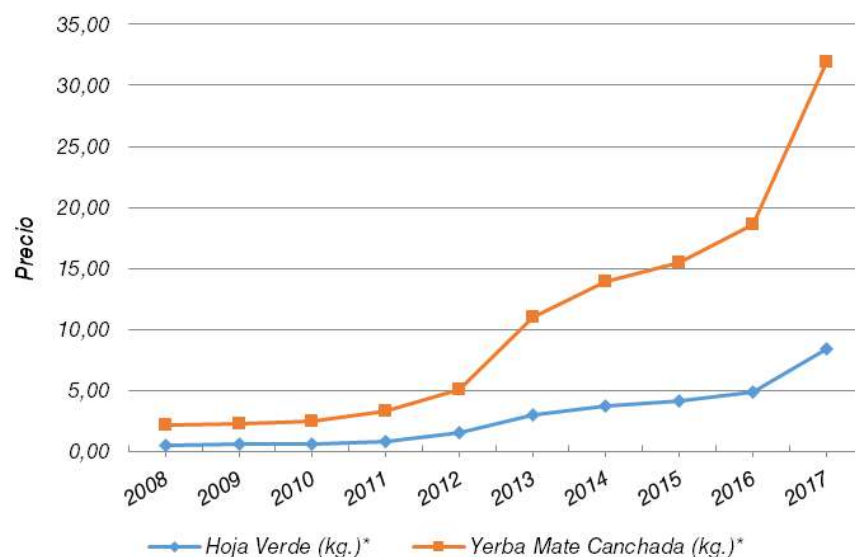

(\*) Precios de YME conforme informe de consultoras privadas vigentes al inicio del período de vigencia de cada precio.

Fuente: Instituto Nacional de la Yerba Mate (INYM).

**Cuadro 4.1.6** Superficie sembrada y cosechada de tabaco por tipo. Provincia de Misiones. Años 2010-2017

Año	Total		Burley		Criollo Misionero	
	Sembrada	Cosecha	Sembrada	Cosecha	Sembrada	Cosecha
	Ha.					
2010	28.581	19.192	27.515	18.446	1.066	746
2011	31.096	26.210	30.060	25.518	1.036	693
2012	26.180	21.812	25.352	21.294	828	518
2013	25.551	22.728	24.870	22.362	681	366
2014	25.940	24.178	25.500	23.768	440	410
2015	25.593	17.585	25.108	17.331	485	254
2016	20.442	12.715	19.910	12.384	532	331
2017	22.060	22.060	21.752	21.752	308	308

Fuente: Secretaría de Agricultura, Ganadería, Pesca y Alimentos de la Nación (SAGPyA).

**Cuadro 4.1.7** Producción y rendimiento por hectáreas de tabaco por tipo. Años 2010-2017

Año	Producción			Rendimiento por hectáreas		
	Total	Burley	Criollo Misionero	Total	Burley	Criollo Misionero
	kg			kg/has		
2010	29.412.975	28.681.790	731.185	1.533	1.555	980
2011	36.159.509	35.204.004	955.505	1.380	1.380	1.379
2012	29.805.854	29.080.235	725.619	1.366	1.366	1.401
2013	27.456.914	27.013.893	443.021	1.208	1.208	1.210
2014	37.341.520	36.826.527	514.993	1.544	1.549	1.256
2015	25.313.033	2.500.109	304.924	1.439	1.443	1.200
2016	18.149.127	17.873.156	275.971	1.427	1.443	834
2017	34.371.049	33.890.721	480.328	1.558	1.558	1.558

Fuente: Secretaría de Agricultura, Ganadería, Pesca y Alimentos de la Nación (SAGPyA).

**Cuadro 4.1.8** Precio promedio del tabaco por tipo. Años 2010-2017. kg/has.

Año	Burley	Criollo Misionero
	Pesos	
2010	10,46	5,83
2011	10,81	5,56
2012	13,29	7,38
2013	19,36	10,95
2014	22,33	11,09
2015	25,30	13,03
2016	36,40	17,31
2017	37,43	18,76

Fuente: Secretaría de Agricultura, Ganadería, Pesca y Alimentos de la Nación (SAGPyA).

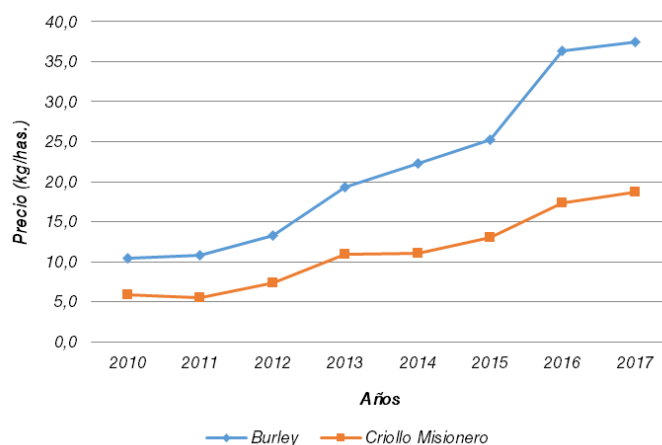
**Gráfico 4.1.2** Evolución del precio promedio del tabaco por tipo. Años 2010-2017

Fuente: Secretaría de Agricultura, Ganadería, Pesca y Alimentos de la Nación (SAGPyA).

**Cuadro 4.1.9** Superficie sembrada y cosechada de té por departamento. Provincia de Misiones. Campañas 2011-2017

Departamento	2011/2012		2012/2013		2013/2014	
	Sembrada	Cosechada	Sembrada	Cosechada	Sembrada	Cosechada
	Ha.					
<b>Total</b>	<b>37.850</b>	<b>37.195</b>	<b>37.850</b>	<b>37.245</b>	<b>37.850</b>	<b>37.520</b>
Apóstoles	70	70	70	70	70	70
Caingúas	10.000	10.000	10.000	10.000	10.000	10.000
Candelaria	60	60	60	60	60	60
Capital	750	750	750	750	750	750
Concepción	50	40	50	50	50	50
Eldorado	-	-	-	-	-	-
Gral. Manuel Belgrano	170	165	170	165	170	170
Guaraní	2.700	2.550	2.700	2.550	2.700	2.600
Iguazú	-	-	-	-	-	-
Leandro N. Alem	1.600	1.500	1.600	1.520	1.600	1.560
Ldor. Gral. San Martín	700	600	700	620	700	660
Montecarlo	200	200	200	200	200	200
Oberá	15.600	15.450	15.600	15.450	15.600	15.500
San Ignacio	3.000	2.900	3.000	2.900	3.000	2.950
San Javier	750	750	750	750	750	750
San Pedro	1.200	1.180	1.200	1.180	1.200	1.200
25 de Mayo	1.000	980	1.000	980	1.000	1.000

(continúa)

**Cuadro 4.1.9** (conclusión)

Departamento	2014/2015		2015/2016		2016/2017	
	Sembrada	Cosechada	Sembrada	Cosechada	Sembrada	Cosechada
	Ha.					
<b>Total</b>	<b>37.850</b>	<b>37.520</b>	<b>37.850</b>	<b>37.520</b>	<b>37.850</b>	<b>37.520</b>
Apóstoles	70	70	70	70	70	70
Caingúas	10.000	10.000	10.000	10.000	10.000	10.000
Candelaria	60	60	60	60	60	60
Capital	750	750	750	750	750	750
Concepción	50	50	50	50	50	50
Eldorado	-	-	-	-	-	-
Gral. Manuel Belgrano	170	170	170	170	170	170
Guaraní	2.700	2.600	2.700	2.600	2.700	2.600
Iguazú	-	-	-	-	-	-
Leandro N. Alem	1.600	1.560	1.600	1.560	1.600	1.560
Ldor. Gral. San Martín	700	660	700	660	700	660
Montecarlo	200	200	200	200	200	200
Oberá	15.600	15.500	15.600	15.500	15.600	15.500
San Ignacio	3.000	2.950	3.000	2.950	3.000	2.950
San Javier	750	750	750	750	750	750
San Pedro	1.200	1.200	1.200	1.200	1.200	1.200
25 de Mayo	1.000	1.000	1.000	1.000	1.000	1.000

Fuente: Secretaría de Agricultura, Ganadería, Pesca y Alimentos de la Nación (SAGPyA).



Cuadro 4.1.10 Producción y rendimiento promedio de té por departamento. Provincia de Misiones. Campañas 2011-2017

Departamentos	Producción					
	2011/2012	2012/2013	2013/2014	2014/2015	2015/2016	2016/2017
	Toneladas					
<b>Total Provincia</b>	<b>289.222</b>	<b>281.010</b>	<b>332.192</b>	<b>328.882</b>	<b>395.269</b>	<b>416.686</b>
Apóstoles	651	630	630	616	637	623
Caingúas	100.000	96.000	95.000	92.000	96.000	91.000
Candelaria	510	510	510	504	516	480
Capital	...	7.500	6.375	6.300	6.450	6.375
Concepción	340	450	445	440	450	440
Eldorado	-	-	-	-	-	-
Gral. Manuel Belgrano	1.634	1.650	1.666	1.649	1.683	1.615
Guaraní	26.010	24.990	25.220	24.960	25.480	21.840
Iguazú	-	-	-	-	-	-
Leandro N. Alem	14.700	14.440	14.976	14.820	15.132	14.352
Ldor. Gral. San Martín	6.000	6.200	6.468	6.402	6.534	6.336
Montecarlo	2.000	2.000	1.960	1.940	1.980	1.920
Oberá	157.590	152.955	147.250	144.150	148.800	145.700
San Ignacio	30.450	30.450	29.205	28.615	29.353	27.140
San Javier	6.750	6.750	6.975	6.900	7.050	7.125
San Pedro	11.800	11.446	11.400	11.280	11.520	11.280
25 de Mayo	9.800	9.310	9.000	9.000	9.100	9.000

(continúa)

Cuadro 4.1.10 (conclusión)

Departamentos	Rendimiento por has.					
	2011/2012	2012/2013	2013/2014	2014/2015	2015/2016	2016/2017
	Kg./has.					
<b>Total Provincia</b>	<b>116.618</b>	<b>112.089</b>	<b>125.756</b>	<b>115.790</b>	<b>144.389</b>	<b>164.800</b>
Apóstoles	9.300	9.000	9.000	8.800	9.100	8.900
Caingúas	10.000	9.600	9.500	9.200	9.600	9.100
Candelaria	8.500	8.500	8.500	8.400	8.600	8.000
Capital	...	10.000	8.500	8.400	8.600	8.500
Concepción	8.500	9.000	8.900	8.800	9.000	8.800
Eldorado	-	-	-	-	-	-
Gral. Manuel Belgrano	9.903	10.000	9.800	9.700	9.900	9.500
Guaraní	10.200	9.800	9.700	9.600	9.800	8.400
Iguazú	-	-	-	-	-	-
Leandro N. Alem	9.800	9.500	9.600	9.500	9.700	9.200
Ldor. Gral. San Martín	10.000	10.000	9.800	9.700	9.900	9.600
Montecarlo	10.000	10.000	9.800	9.700	9.900	9.600
Oberá	10.200	9.900	9.500	9.300	9.600	9.400
San Ignacio	10.500	10.500	9.900	9.700	9.950	9.200
San Javier	9.000	9.000	9.300	9.200	9.400	9.500
San Pedro	10.000	9.700	9.500	9.400	9.600	9.400
25 de Mayo	10.000	9.500	9.000	9.000	9.100	9.000

Fuente: Secretaría de Agricultura, Ganadería, Pesca y Alimentos de la Nación (SAGPyA).

Cuadro 4.2.1 Consumo de energía eléctrica. Provincia de Misiones. Años 2013-2017

Período	2013	2014	2015	2016	2017
	MWh				
<b>Total Anual</b>	<b>2.175.221</b>	<b>2.324.671</b>	<b>2.470.353</b>	<b>2.641.166</b>	<b>2.666.272</b>
Enero	195.753	229.494	227.288	261.722	269.547
Febrero	184.417	180.468	221.670	261.721	240.260
Marzo	176.307	196.015	232.945	244.080	260.068
Abril	168.880	184.652	198.655	239.110	204.731
Mayo	170.662	184.889	184.893	200.309	204.501
Junio	165.439	177.938	187.019	207.003	195.352
Julio	176.253	176.477	199.276	197.656	205.475
Agosto	180.755	177.757	190.707	190.553	200.208
Septiembre	164.889	178.075	184.834	186.093	204.899
Octubre	171.511	212.143	210.910	196.672	201.807
Noviembre	196.841	200.358	202.514	206.915	205.674
Diciembre	223.514	226.405	229.642	249.332	273.750

Fuente: Asociación de Distribuidores de Energía Eléctrica de Argentina (ADEERA).

Cuadro 4.2.2 Venta de Combustible. Provincia de Misiones. Años 2011-2017

Período	2013	2014	2015	2016	2017
	Metros cúbicos				
<b>Total Anual</b>	<b>2.175.221</b>	<b>2.324.671</b>	<b>2.470.353</b>	<b>2.641.166</b>	<b>2.666.272</b>
Enero	195.753	229.494	227.288	261.722	269.547
Febrero	184.417	180.468	221.670	261.721	240.260
Marzo	176.307	196.015	232.945	244.080	260.068
Abril	168.880	184.652	198.655	239.110	204.731
Mayo	170.662	184.889	184.893	200.309	204.501
Junio	165.439	177.938	187.019	207.003	195.352
Julio	176.253	176.477	199.276	197.656	205.475
Agosto	180.755	177.757	190.707	190.553	200.208
Septiembre	164.889	178.075	184.834	186.093	204.899
Octubre	171.511	212.143	210.910	196.672	201.807
Noviembre	196.841	200.358	202.514	206.915	205.674
Diciembre	223.514	226.405	229.642	249.332	273.750

Nota: Las ventas de combustibles incluye gasoil grado 2 (común), gasoil grado 3 (ultra), nafta grado 2 (súper) y nafta grado 3 (ultra).

Fuente: IPEC, elaborado en base a datos del Ministerio de Energía y Minería de la Nación.

Cuadro 4.3.1 Consumo de Cemento Portland. Años 2011- 2017

Período	2011	2012	2013	2014	2015	2016	2017
	Toneladas						
<b>Total Anual</b>	<b>272.834</b>	<b>258.486</b>	<b>321.439</b>	<b>277.478</b>	<b>268.231</b>	<b>248.851</b>	<b>250.530</b>
Enero	25.631	23.052	23.095	26.674	22.121	21.614	18.339
Febrero	19.217	20.494	22.712	27.851	21.121	18.101	17.422
Marzo	21.902	22.829	20.602	23.825	24.528	21.046	20.298
Abril	20.517	16.235	24.632	22.247	23.228	18.886	15.525
Mayo	22.466	21.516	28.114	22.122	21.261	18.908	17.487
Junio	21.484	20.394	23.967	17.044	22.495	21.614	17.502
Julio	22.876	22.304	27.978	20.455	20.583	22.594	25.670
Agosto	26.905	23.989	31.866	23.599	23.934	23.090	25.093
Septiembre	25.268	22.703	31.078	24.312	26.108	21.866	26.193
Octubre	21.347	24.231	32.927	25.519	25.255	19.526	21.147
Noviembre	23.616	22.658	32.963	24.109	21.979	21.718	24.398
Diciembre	21.605	18.081	21.505	19.721	15.618	19.888	21.456

Fuente: Asociación de Fabricantes de Cemento Portland (AFCP).

**Cuadro 4.3.2** Puestos de trabajo registrados en la construcción. Años 2011-2017

Período	2011	2012	2013	2014	2015	2016	2017
	Unidades						
<b>Total Anual</b>	<b>125.650</b>	<b>115.157</b>	<b>131.200</b>	<b>119.772</b>	<b>150.618</b>	<b>108.628</b>	<b>112.464</b>
Enero	9.461	8.794	9.229	8.539	10.236	7.339	8.140
Febrero	10.017	8.781	9.978	8.907	11.074	8.591	8.527
Marzo	10.420	9.561	10.437	9.710	11.928	8.979	9.057
Abril	10.744	9.570	10.761	9.379	13.161	9.460	9.011
Mayo	10.891	9.512	10.748	9.974	13.332	9.450	9.384
Junio	10.603	9.630	11.322	9.927	13.444	8.933	9.751
Julio	10.385	9.753	11.280	10.503	13.777	8.962	9.831
Agosto	10.380	9.725	11.487	10.012	13.578	9.169	9.964
Septiembre	10.632	9.844	11.546	10.255	13.586	9.151	9.954
Octubre	11.232	10.334	12.693	11.048	14.103	9.612	9.985
Noviembre	11.359	10.670	12.222	11.346	12.811	10.185	10.007
Diciembre	9.526	8.983	9.497	10.172	9.588	8.797	8.853

Fuente: IPEC, elaborado en base a datos del Instituto de Estadística y Registro de la Industria de la Construcción (IERIC).

**Cuadro 4.3.3** Empresas activas de la construcción. Años 2011-2017

Período	2011	2012	2013	2014	2015	2016	2017
	Cantidad						
<b>Total Anual</b>	<b>5631</b>	<b>5713</b>	<b>6111</b>	<b>5852</b>	<b>6027</b>	<b>5865</b>	<b>5693</b>
Enero	480	514	521	542	509	529	496
Febrero	485	520	521	543	515	533	503
Marzo	497	525	529	544	529	540	515
Abril	501	533	541	556	551	549	521
Mayo	388	386	455	393	435	419	403
Junio	422	409	468	425	461	438	425
Julio	437	428	480	443	475	448	441
Agosto	458	453	496	458	491	466	456
Septiembre	476	466	509	468	503	477	469
Octubre	486	482	523	483	513	481	479
Noviembre	497	496	531	494	520	489	487
Diciembre	504	501	537	503	525	496	498

Fuente: Instituto de Estadística y Registro de la Industria de la Construcción (IERIC).

**Cuadro 4.3.4** Permisos de edificación. Municipios Oberá, Posadas y Eldorado. Años 2012-2017

Período	2012		2013		2014	
	Construcciones nuevas	Ampliaciones	Construcciones nuevas	Ampliaciones	Construcciones nuevas	Ampliaciones
	Cantidad					
<b>Total General</b>	<b>300.745</b>	<b>43.858</b>	<b>362.021</b>	<b>60.846</b>	<b>363.248</b>	<b>46.842</b>
Enero	14.822	3.731	19.486	2.416	24.675	4.876
Febrero	16.466	3.355	21.994	3.091	21.333	2.277
Marzo	31.257	1.456	22.606	3.129	22.744	1.900
Abril	9.802	4.077	39.136	2.375	29.127	1.877
Mayo	17.625	2.858	24.129	5.907	19.860	2.741
Junio	19.400	2.597	19.114	5.884	33.381	4.260
Julio	23.545	4.362	33.830	12.945	30.047	4.916
Agosto	19.875	4.311	34.719	4.129	19.869	1.517
Septiembre	59.705	5.753	32.187	5.127	44.258	6.921
Octubre	25.137	4.267	43.143	8.724	47.836	5.942
Noviembre	33.756	2.238	23.593	2.680	44.491	5.488
Diciembre	29.355	4.853	48.084	4.439	25.627	4.127

(continúa)

**Cuadro 4.3.4** (conclusión)

Período	2015		2016		2017	
	Construcciones nuevas	Ampliaciones	Construcciones nuevas	Ampliaciones	Construcciones nuevas	Ampliaciones
	Cantidad					
<b>Total General</b>	<b>422.025</b>	<b>54.247</b>	<b>306.436</b>	<b>55.191</b>	<b>288.952</b>	<b>54.264</b>
Enero	18.469	4.094	21.270	11.828	17.682	1.480
Febrero	18.332	1.596	14.088	1.948	21.515	3.009
Marzo	27.246	4.065	12.384	4.005	29.314	5.169
Abril	13.367	2.005	22.290	4.075	15.606	1.883
Mayo	22.923	3.152	26.422	5.351	25.002	5.597
Junio	30.710	2.765	62.811	2.372	15.695	3.584
Julio	31.487	1.179	15.449	6.419	21.553	3.506
Agosto	46.980	3.033	26.530	4.903	29.547	4.869
Septiembre	51.651	17.975	23.105	5.038	20.670	5.583
Octubre	68.959	3.969	21.986	3.123	37.469	3.520
Noviembre	49.504	5.545	22.934	2.544	25.445	6.946
Diciembre	42.397	4.869	37.167	3.585	29.454	9.118

Fuente: Instituto de Estadística y Registro de la Industria de la Construcción (IERIC).

**Cuadro 4.3.5** Metros cuadrados de construcciones iniciadas de la Obra Pública para uso residencial, por trimestre. Años 2013-2017

Año	Total	Trimestre			
		1°	2°	3°	4°
		m²			
2013	119.109	25.250	71.585	16.022	6.252
2014	17.451	-	-	17.043	408
2015	86.866	41.301	31.761	12.725	1.079
2016	773	-	-	-	773
2017	74	-	-	74	-

Fuente: Instituto Provincial de Desarrollo Habitacional (IPRODHA).

**Cuadro 4.4.1** Inscripción inicial de automóviles 0 km. Años 2008-2017

Período	2008	2009	2010	2011	2012	2013	2014	2015	2016	2017
	Unidades									
<b>Total Anual</b>	<b>7.061</b>	<b>5.525</b>	<b>7.996</b>	<b>11.111</b>	<b>10.994</b>	<b>13.660</b>	<b>11.220</b>	<b>11.089</b>	<b>11.270</b>	<b>14.003</b>
Enero	1.398	1.037	1.160	1.460	1.731	1.822	1.987	1.251	1.079	1.642
Febrero	561	398	494	782	673	863	937	708	777	839
Marzo	500	482	671	910	992	1.043	818	855	921	1.202
Abril	637	474	617	858	770	1.123	775	896	993	969
Mayo	648	361	600	847	1.015	1.284	849	742	938	1.253
Junio	590	474	664	1.129	886	941	826	1.043	950	1.232
Julio	659	483	695	904	943	1.266	1.059	998	974	1.270
Agosto	557	471	656	1.100	1.048	1.251	975	1.026	1.227	1.396
Septiembre	633	478	796	1.052	891	1.300	1.018	1.183	1.102	1.359
Octubre	469	361	624	960	929	1.320	898	1.099	954	1.190
Noviembre	273	322	667	749	714	873	679	837	834	1.046
Diciembre	136	184	352	360	402	574	399	451	521	605

Fuente: Dirección Nacional de Registro del Automotor y Créditos Prendarios (DNRPA).

**Cuadro 4.4.2** Transferencias de vehículos automotores. Años 2008-2017

Período	2008	2009	2010	2011	2012	2013	2014	2015	2016	2017
	Unidades									
<b>Total Anual</b>	<b>21.098</b>	<b>20.295</b>	<b>26.048</b>	<b>31.710</b>	<b>30.430</b>	<b>33.816</b>	<b>29.891</b>	<b>31.824</b>	<b>28.057</b>	<b>30.676</b>
Enero	2.126	1.694	2.049	2.641	2.499	2.753	2.914	2.676	2.530	2.679
Febrero	1.753	1.414	1.711	2.265	1.799	2.061	2.157	2.027	2.068	1.890
Marzo	1.609	1.427	1.964	2.283	2.394	2.450	1.910	2.240	2.178	2.316
Abril	2.026	1.430	1.948	2.186	1.919	2.854	2.152	2.367	2.235	2.102
Mayo	2.001	1.381	2.029	2.658	2.807	3.147	2.259	2.519	2.189	2.404
Junio	1.780	1.634	2.288	2.680	2.648	2.656	2.441	3.040	2.133	2.340
Julio	1.882	1.997	2.307	3.071	3.124	3.367	2.887	3.160	2.563	2.961
Agosto	1.669	1.999	2.267	3.021	3.129	3.127	2.641	2.862	2.672	2.838
Septiembre	1.737	1.950	2.458	3.030	2.674	2.887	2.987	3.052	2.437	2.663
Octubre	1.571	1.721	2.096	2.624	2.827	3.160	2.748	2.722	2.146	2.695
Noviembre	1.362	1.737	2.282	2.723	2.397	2.667	2.326	2.472	2.259	2.804
Diciembre	1.582	1.911	2.649	2.528	2.213	2.687	2.469	2.687	2.647	2.984

Fuente: Dirección Nacional de Registro del Automotor y Créditos Prendarios (DNRPA).

Cuadro 4.4.3 Inscripciones iniciales de motos 0 km. Años 2008-2017

Período	2008	2009	2010	2011	2012	2013	2014	2015	2016	2017
	Unidades									
<b>Total Anual</b>	<b>13.398</b>	<b>10.706</b>	<b>15.992</b>	<b>20.877</b>	<b>20.890</b>	<b>24.259</b>	<b>16.563</b>	<b>16.261</b>	<b>13.789</b>	<b>19.922</b>
Enero	1.172	913	985	1.796	2.222	2.343	2.475	1.333	1.081	1.665
Febrero	1.168	771	908	1.696	1.628	1.850	1.235	1.087	926	1.335
Marzo	1.098	980	1.202	1.862	2.001	1.960	1.061	1.527	1.164	1.842
Abril	1.351	828	1.176	1.590	1.610	2.439	1.218	1.417	1.237	1.570
Mayo	1.216	793	1.259	1.683	1.819	1.993	1.290	1.319	1.097	1.410
Junio	1.129	1.003	1.479	1.693	1.529	1.772	1.193	1.420	927	1.208
Julio	1.263	1.073	1.530	1.715	1.705	2.142	1.472	1.318	1.159	1.604
Agosto	1.043	1.023	1.528	1.729	1.936	2.095	1.575	1.420	1.481	1.912
Septiembre	1.116	921	1.591	1.671	1.589	1.908	1.677	1.538	1.050	1.868
Octubre	942	855	1.269	1.775	1.719	1.977	1.409	1.447	1.115	1.906
Noviembre	975	769	1.489	1.846	1.502	1.753	954	1.273	1.157	1.814
Diciembre	925	777	1.576	1.821	1.630	2.027	1.004	1.162	1.395	1.788

Fuente: Dirección Nacional de Registro del Automotor y Créditos Prendarios (DNRPA).

Cuadro 4.4.4 Transferencias de motocicletas. Años 2008-2017

Período	2008	2009	2010	2011	2012	2013	2014	2015	2016	2017
	Unidades									
<b>Total Anual</b>	<b>3.221</b>	<b>3.779</b>	<b>5.444</b>	<b>7.023</b>	<b>8.415</b>	<b>7.826</b>	<b>6.879</b>	<b>6.875</b>	<b>6.476</b>	<b>6.286</b>
Enero	195	295	342	466	661	609	650	527	461	471
Febrero	235	239	360	492	570	511	617	496	452	389
Marzo	234	329	474	570	725	606	544	599	606	562
Abril	348	281	477	523	630	799	602	671	646	443
Mayo	344	296	438	621	856	783	580	628	607	547
Junio	261	333	513	610	878	652	549	691	570	490
Julio	326	338	474	644	765	699	612	568	529	620
Agosto	260	356	437	675	841	651	543	622	618	612
Septiembre	280	358	481	651	749	635	640	669	553	580
Octubre	252	336	430	593	697	695	600	501	474	520
Noviembre	231	308	523	575	584	584	517	457	503	520
Diciembre	255	310	495	603	459	602	425	446	457	532

Fuente: Dirección Nacional de Registro del Automotor y Créditos Prendarios (DNRPA).

Cuadro 4.5.1 Ingreso de personas a los principales centros turísticos, por mes. Año 2017

Meses	Año 2017				
	Total de personas	Ruinas Jesuíticas de San Ignacio	Parque Temático de la Cruz	Parque Provincial Salto Encantado	Parque Provincial Moconá
<b>Total</b>	<b>294.523</b>	<b>195.974</b>	<b>30.720</b>	<b>37.224</b>	<b>30.605</b>
Enero	38.580	20.461	4.291	7.789	6.039
Febrero	30.136	17.166	3.525	4.927	4.518
Marzo	15.625	10.563	1.396	1.836	1.830
Abril	26.173	17.301	3.795	2.787	2.290
Mayo	13.570	10.318	1.502	1.243	507
Junio	11.871	9.452	1.308	911	200
Julio	59.907	41.724	5.544	5.625	7.014
Agosto	20.170	14.052	2.193	2.017	1.908
Septiembre	27.179	19.172	2.394	2.316	3.297
Octubre	20.090	15.297	1.504	2.563	726
Noviembre	17.660	12.332	2.023	2.629	676
Diciembre	13.562	8.136	1.245	2.581	1.600

Nota: para el año 2017 no se cuenta con la información correspondiente al ingreso de personas al Parque Nacional Iguazú por mes.

Fuente: Ministerio de Turismo de la Provincia de Misiones. Dirección de Fiscalización Turística.

Cuadro 4.5.2 Ingreso a los principales centros turísticos. Año 2017

Centros Turísticos	Año 2017
<b>Total</b>	<b>1.720.476</b>
Parque Nacional Iguazú	1.425.953
Ruinas Jesuíticas de San Ignacio	195.974
Parque Temático de la Cruz	30.720
Parque Provincial Salto Encantado	37.224
Parque Provincial Moconá	30.605

Fuente: Ministerio de Turismo de la Provincia de Misiones. Dirección de Fiscalización Turística.

Cuadro 4.5.3 Visitas realizadas al Parque Nacional Iguazú, según origen de los turistas. Años 2007-2017

Año	Total	Extranjeros	Mercosur	Argentina
2007	1.018.367	385.536	64.086	568.745
2008	1.062.128	402.910	76.470	582.748
2009	952.185	341.257	78.550	532.378
2010	1.188.995	344.260	114.167	730.568
2011	1.224.253	351.314	130.080	742.859
2012	1.349.804	349.930	142.237	857.637
2013	1.226.621	348.104	148.177	730.340
2014	1.188.565	368.987	169.684	649.894
2015	1.381.737	367.037	200.952	813.748
2016	1.272.028	343.298	190.476	738.254
2017	1.425.953	317.296	209.130	899.527

Fuente: Ministerio de Turismo de la Provincia de Misiones. Dirección de Fiscalización Turística.

Cuadro 4.5.4 Oferta y demanda hotelera. Indicadores seleccionados por mes y tipo de establecimiento. Posadas. Año 2016

Indicadores seleccionados por tipo de establecimiento	2016					
	Enero	Febrero	Marzo	Abril	Mayo	Junio
Establecimientos	28	28	27	27	27	27
Habitaciones o unidades disponibles	33.666	31.668	33.077	31.080	32.116	31.080
Habitaciones o unidades ocupadas	14.039	11.376	10.363	10.202	9.885	11.003
Plazas disponibles	81.449	76.473	80.011	79.050	81.685	79.050
Plazas ocupadas	28.550	22.886	20.337	19.614	19.005	22.434
Porcentaje de ocupación de las habitaciones o unidades	41,7	35,9	31,3	32,8	30,8	35,4
Porcentaje de ocupación de plazas	35,1	29,9	25,4	24,8	23,3	28,4
Viajeros	15.645	11.258	11.362	11.401	11.224	12.981
Duración de estadía promedio de los turistas (en días)	1,8	2,0	1,8	1,7	1,7	1,7

(continúa)

Cuadro 4.5.4 (conclusión)

Indicadores seleccionados por tipo de establecimiento	2016					
	Julio	Agosto	Septiembre	Octubre	Noviembre	Diciembre
Establecimientos	27	27	27	28	28	28
Habitaciones o unidades disponibles	28.427	28.396	27.510	32.736	31.680	32.502
Habitaciones o unidades ocupadas	14.800	11.733	12.452	14.262	13.233	12.325
Plazas disponibles	73.501	73.501	71.400	82.367	79.680	81.600
Plazas ocupadas	30.825	23.614	24.176	27.532	24.474	23.740
Porcentaje de ocupación de las habitaciones o unidades	52,1	41,3	45,3	43,6	41,8	37,9
Porcentaje de ocupación de plazas	41,9	32,1	33,9	33,4	30,7	29,1
Viajeros	17.872	14.506	14.621	14.747	13.798	14.032
Duración de estadía promedio de los turistas (en días)	1,7	1,6	1,7	1,9	1,8	1,7

Nota: en este cuadro, el coeficiente de variación se calcula sólo para los totales de las estimaciones.

Fuente: INDEC, Encuesta de Ocupación Hotelera 2016.

**Cuadro 4.5.5** Oferta y Demanda Hotelera. Indicadores seleccionados por mes y tipo de establecimiento. Posadas. Año 2017

Indicadores seleccionados por tipo de establecimiento	2017					
	Enero	Febrero	Marzo	Abril	Mayo	Junio
Establecimientos	28	28	27	28	28	28
Habitaciones o unidades disponibles	32.538	29.344	32.054	31.590	32.426	31.590
Habitaciones o unidades ocupadas	15.305	14.192	12.839	14.293	11.966	12.001
Plazas disponibles	82.465	74.396	81.499	80.400	84.413	81.990
Plazas ocupadas	31.794	29.560	25.124	25.688	21.551	22.013
Porcentaje de ocupación de las habitaciones o unidades	47	48	40	45	37	38
Porcentaje de ocupación de plazas	39	40	31	32	26	27
Viajeros	18.833	17.231	14.075	15.495	13.366	13.175
Duración de estadía promedio de los turistas (en días)	2	2	2	2	2	2

(continúa)

**Cuadro 4.5.5** (conclusión)

Indicadores seleccionados por tipo de establecimiento	2017					
	Julio	Agosto	Septiembre	Octubre	Noviembre	Diciembre
Establecimientos	28	28	28	27	27	27
Habitaciones o unidades disponibles	32.426	32.643	31.680	32.333	31.290	32.124
Habitaciones o unidades ocupadas	17.486	14.023	14.049	13.845	15.169	14.464
Plazas disponibles	84.723	84.723	81.990	83.793	81.090	81.737
Plazas ocupadas	35.713	26.148	26.141	25.984	29.323	28.197
Porcentaje de ocupación de las habitaciones o unidades	54	43	44	43	48	45
Porcentaje de ocupación de plazas	42	31	32	31	36	35
Viajeros	20.443	15.067	15.598	15.463	16.179	15.828
Duración de estadía promedio de los turistas (en días)	2	2	2	2	2	2

Nota: en este cuadro, el coeficiente de variación se calcula sólo para los totales de las estimaciones.

Fuente: INDEC, Encuesta de Ocupación Hotelera 2016.

**Cuadro 4.5.6** Demanda hotelera por mes y condición de residencia de los viajeros hospedados. Posadas. Años 2016

Indicadores seleccionados por tipo de establecimiento	2016					
	Enero	Febrero	Marzo	Abril	Mayo	Junio
<b>Pernoctaciones</b>	<b>28.550</b>	<b>22.886</b>	<b>20.337</b>	<b>19.614</b>	<b>19.005</b>	<b>22.434</b>
Residentes	22.353	17.483	15.193	14.625	14.438	17.028
No residentes	6.197	5.403	5.144	4.989	4.567	5.406
<b>Viajeros</b>	<b>15.645</b>	<b>11.258</b>	<b>11.362</b>	<b>11.401</b>	<b>11.224</b>	<b>12.981</b>
Residentes	12.063	8.503	8.609	8.570	8.637	10.019
No residentes	3.582	2.755	2.753	2.831	2.587	2.962
<b>Duración de estadía promedio de los turistas (en días)</b>	<b>1,8</b>	<b>2,0</b>	<b>1,8</b>	<b>1,7</b>	<b>1,7</b>	<b>1,7</b>
Residentes	1,9	2,1	1,8	1,7	1,7	1,7
No residentes	1,7	2,0	1,9	1,8	1,8	1,8

(continúa)

**Cuadro 4.5.6** (conclusión)

Indicadores seleccionados por tipo de establecimiento	2016					
	Julio	Agosto	Septiembre	Octubre	Noviembre	Diciembre
<b>Pernoctaciones</b>	<b>30.825</b>	<b>23.614</b>	<b>24.176</b>	<b>27.532</b>	<b>24.474</b>	<b>23.740</b>
Residentes	25.167	18.940	19.706	21.095	20.944	19.302
No residentes	5.658	4.674	4.470	6.437	3.530	4.438
<b>Viajeros</b>	<b>17.872</b>	<b>14.506</b>	<b>14.621</b>	<b>14.747</b>	<b>13.798</b>	<b>14.032</b>
Residentes	14.755	11.597	11.839	11.270	11.824	11.370
No residentes	3.117	2.909	2.782	3.477	1.974	2.662
<b>Duración de estadía promedio de los turistas (en días)</b>	<b>1,7</b>	<b>1,6</b>	<b>1,7</b>	<b>1,9</b>	<b>1,8</b>	<b>1,7</b>
Residentes	1,7	1,6	1,7	1,9	1,8	1,7
No residentes	1,8	1,6	1,6	1,9	1,8	1,7

Nota: En este cuadro, el coeficiente de variación se calcula para todas las estimaciones y es inferior al 20% en cada caso.

Fuente: INDEC, Encuesta de Ocupación Hotelera 2016.



**Cuadro 4.5.7** Demanda hotelera por mes y condición de residencia de los viajeros hospedados. Posadas. Año 2017

Indicadores seleccionados por tipo de establecimiento	2017					
	Enero	Febrero	Marzo	Abril	Mayo	Junio
<b>Pernoctaciones</b>	31.794	29.560	25.124	25.688	21.551	22.013
Residentes	25.360	22.275	20.607	19.555	17.457	18.095
No residentes	6.434	7.285	4.517	6.133	4.094	3.918
<b>Viajeros</b>	18.833	17.231	14.075	15.495	13.366	13.175
Residentes	15.218	13.312	11.541	11.877	10.849	10.943
No residentes	3.615	3.919	2.534	3.618	2.517	2.232
<b>Duración de estadía promedio de los turistas (en días)</b>	2	2	2	2	2	2
Residentes	2	2	2	2	2	2
No residentes	2	2	2	2	2	2

(continúa)

**Cuadro 4.5.7** (conclusión)

Indicadores seleccionados por tipo de establecimiento	2017					
	Julio	Agosto	Septiembre	Octubre	Noviembre	Diciembre
<b>Pernoctaciones</b>	35.713	26.148	26.141	25.984	29.323	28.197
Residentes	29.916	21.680	21.479	21.566	21.822	22.136
No residentes	5.797	4.468	4.662	4.418	7.501	6.061
<b>Viajeros</b>	20.443	15.067	15.598	15.463	16.179	15.828
Residentes	17.203	12.445	12.775	12.795	11.754	12.526
No residentes	3.240	2.622	2.823	2.668	4.425	3.302
<b>Duración de estadía promedio de los turistas (en días)</b>	2	2	2	2	2	2
Residentes	2	2	2	2	2	2
No residentes	2	2	2	2	2	2

**Notas:** el número de pernoctaciones es equivalente al número de plazas ocupadas.

En este cuadro, el coeficiente de variación se calcula para todas las estimaciones y es inferior al 20% en cada caso.

**Fuente:** INDEC, Encuesta de Ocupación Hotelera 2017.

**Cuadro 4.5.8** Oferta y demanda hotelera. Indicadores seleccionados por mes y tipo de establecimiento. Puerto Iguazú. Año 2016

Indicadores seleccionados por tipo de establecimiento	2016					
	Enero	Febrero	Marzo	Abril	Mayo	Junio
Establecimientos	95	95	95	92	95	95
Habitaciones o unidades disponibles	90.427	83.810	90.427	87.840	89.218	86.880
Habitaciones o unidades ocupadas	48.160	35.588	32.372	27.743	24.727	26.563
Plazas disponibles	276.210	258.274	275.931	262.560	274.195	265.470
Plazas ocupadas	126.024	94.562	80.722	69.372	65.342	67.532
Porcentaje de ocupación de las habitaciones o unidades	53,3	42,5	35,8	31,6	27,7	30,6
Porcentaje de ocupación de plazas	45,6	36,6	29,3	26,4	23,8	25,4
Viajeros	50.752	37.089	31.707	27.120	27.267	27.596
Duración de estadía promedio de los turistas (en días)	2,5	2,5	2,5	2,6	2,4	2,4

(continúa)

**Cuadro 4.5.8** (conclusión)

Indicadores seleccionados por tipo de establecimiento	2016					
	Julio	Agosto	Septiembre	Octubre	Noviembre	Diciembre
Establecimientos	95	95	95	95	95	95
Habitaciones o unidades disponibles	89.404	90.644	83.070	89.606	86.730	89.621
Habitaciones o unidades ocupadas	50.539	40.277	40.179	48.069	43.846	41.062
Plazas disponibles	274.443	269.530	248.730	273.562	266.400	274.257
Plazas ocupadas	140.406	106.078	104.093	128.110	119.834	108.697
Porcentaje de ocupación de las habitaciones o unidades	56,5	44,4	48,4	53,6	50,6	45,8
Porcentaje de ocupación de plazas	51,2	39,4	41,9	46,8	45,0	39,6
Viajeros	57.126	44.339	43.766	55.162	53.757	47.121
Duración de estadía promedio de los turistas (en días)	2,5	2,4	2,4	2,3	2,2	2,3

**Nota:** en este cuadro, el coeficiente de variación se calcula sólo para los totales de las estimaciones.

**Fuente:** INDEC, Encuesta de Ocupación Hotelera 2016.

**Cuadro 4.5.9** Oferta y Demanda Hotelera. Indicadores seleccionados por mes y tipo de establecimiento. Puerto Iguazú. Año 2017

Indicadores seleccionados por tipo de establecimiento	2017					
	Enero	Febrero	Marzo	Abril	Mayo	Junio
Establecimientos	94	89	86	83	87	86
Habitaciones o unidades disponibles	91.109	80.248	89.621	86.316	90.770	89.910
Habitaciones o unidades ocupadas	52.800	56.659	45.157	46.752	38.561	36.500
Plazas disponibles	275.404	239.428	265.081	255.858	271.073	261.000
Plazas ocupadas	163.692	162.542	133.022	134.233	108.492	99.064
Porcentaje de ocupación de las habitaciones o unidades	58	71	50	54	42	41
Porcentaje de ocupación de plazas	59	68	50	52	40	38
Viajeros	68.989	68.317	55.885	49.283	37.522	35.467
Duración de estadía promedio de los turistas (en días)	2	2	2	3	3	3

(continúa)

**Cuadro 4.5.9** (conclusión)

Indicadores seleccionados por tipo de establecimiento	2017					
	Julio	Agosto	Septiembre	Octubre	Noviembre	Diciembre
Establecimientos	87	87	87	89	84	84
Habitaciones o unidades disponibles	94.116	91.512	88.560	92.504	90.480	93.186
Habitaciones o unidades ocupadas	63.705	48.548	52.370	50.128	45.248	41.200
Plazas disponibles	274.040	272.025	263.250	274.691	259.890	267.747
Plazas ocupadas	181.978	135.774	138.509	131.162	113.450	108.329
Porcentaje de ocupación de las habitaciones o unidades	68	53	59	54	50	44
Porcentaje de ocupación de plazas	66	50	53	48	44	40
Viajeros	61.666	44.842	48.270	45.979	43.332	39.415
Duración de estadía promedio de los turistas (en días)	3	3	3	3	3	3

**Nota:** en este cuadro, el coeficiente de variación se calcula sólo para los totales de las estimaciones.

**Fuente:** INDEC, Encuesta de Ocupación Hotelera 2016.

**Cuadro 4.5.10** Demanda hotelera por mes y condición de residencia de los viajeros hospedados. Puerto Iguazú. Año 2016

Indicadores seleccionados por tipo de establecimiento	2016					
	Enero	Febrero	Marzo	Abril	Mayo	Junio
<b>Pernoctaciones</b>	126.024	94.562	80.722	69.372	65.342	67.532
Residentes	77.397	52.295	47.096	43.372	44.930	51.789
No residentes	48.627	42.267	33.626	26.000	20.412	15.743
<b>Viajeros</b>	50.752	37.089	31.707	27.120	27.267	27.596
Residentes	28.342	17.401	16.222	15.000	17.863	19.948
No residentes	22.410	19.688	15.485	12.120	9.404	7.648
<b>Duración de estadía promedio de los turistas (en días)</b>	2,5	2,5	2,5	2,6	2,4	2,4
Residentes	2,7	3,0	2,9	2,9	2,5	2,6
No residentes	2,2	2,1	2,2	2,1	2,2	2,1

(continúa)

**Cuadro 4.5.10** (conclusión)

Indicadores seleccionados por tipo de establecimiento	2016					
	Julio	Agosto	Septiembre	Octubre	Noviembre	Diciembre
<b>Pernoctaciones</b>	140.406	106.078	104.093	128.110	119.834	108.697
Residentes	110.199	76.476	79.764	90.656	72.942	61.111
No residentes	30.207	29.602	24.329	37.454	46.892	47.586
<b>Viajeros</b>	57.126	44.339	43.766	55.162	53.757	47.121
Residentes	43.264	31.397	32.397	37.597	30.747	24.844
No residentes	13.862	12.942	11.369	17.565	23.010	22.277
<b>Duración de estadía promedio de los turistas (en días)</b>	2,5	2,4	2,4	2,3	2,2	2,3
Residentes	2,5	2,4	2,5	2,4	2,4	2,5
No residentes	2,2	2,3	2,1	2,1	2,0	2,1

**Nota:** En este cuadro, el coeficiente de variación se calcula para todas las estimaciones y es inferior al 20% en cada caso.

**Fuente:** INDEC, Encuesta de Ocupación Hotelera 2016.

Cuadro 4.5.11 Demanda hotelera por mes y condición de residencia de los viajeros hospedados. Puerto Iguazú. Año 2017

Indicadores seleccionados por tipo de establecimiento	2017					
	Enero	Febrero	Marzo	Abril	Mayo	Junio
<b>Pernoctaciones</b>	163.692	162.542	133.022	134.233	108.492	99.064
Residentes	109.975	109.434	87.707	98.112	84.185	76.311
No residentes	53.717	53.108	45.315	36.121	24.307	22.753
<b>Viajeros</b>	68.989	68.317	55.885	49.283	37.522	35.467
Residentes	43.074	42.424	34.732	33.837	27.875	25.914
No residentes	25.915	25.893	21.153	15.446	9.647	9.553
<b>Duración de estadía promedio de los turistas (en días)</b>	2	2	2	3	3	3
Residentes	3	3	3	3	3	3
No residentes	2	2	2	2	3	2

(continúa)

Cuadro 4.5.11 (conclusión)

Indicadores seleccionados por tipo de establecimiento	2017					
	Julio	Agosto	Septiembre	Octubre	Noviembre	Diciembre
<b>Pernoctaciones</b>	181.978	135.774	138.509	131.162	113.450	108.329
Residentes	151.198	106.270	106.115	99.702	70.759	65.210
No residentes	30.780	29.504	32.394	31.460	42.691	43.119
<b>Viajeros</b>	61.666	44.842	48.270	45.979	43.332	39.415
Residentes	49.555	33.657	35.513	32.979	25.341	21.897
No residentes	12.111	11.185	12.757	13.000	17.991	17.518
<b>Duración de estadía promedio de los turistas (en días)</b>	3	3	3	3	3	3
Residentes	3	3	3	3	3	3
No residentes	3	3	3	2	2	2

**Nota:** En este cuadro, el coeficiente de variación se calcula para todas las estimaciones y es inferior al 20% en cada caso.

En este cuadro, el coeficiente de variación se calcula para todas las estimaciones y es inferior al 20% en cada caso.

**Fuente:** INDEC, Encuesta de Ocupación Hotelera 2016.

**Cuadro 4.6.1** Ejecución presupuestaria corriente del sector público provincial. Esquema de ahorro, inversión y financiamiento. Período 2016-2017

Esquema ahorro, inversión y financiamiento	2016	2017			
	Trimestre				
	4°	1°	2°	3°	4°
	Millones de \$				
<b>I INGRESOS CORRIENTES</b>	<b>29.289,15</b>	<b>8.452,21</b>	<b>18.133,97</b>	<b>28.995,29</b>	<b>40.476,50</b>
Tributarios	25.913,57	7.314,55	15.778,78	25.062,97	34.445,62
De Origen Provincial	7.684,39	2.237,55	4.596,80	7.277,30	9.921,74
Ingresos Brutos	6.982,30	1.953,29	4.088,23	6.530,43	8.936,18
Inmobiliario	129,71	81,41	105,63	127,04	142,00
Sellos	475,85	148,28	314,60	498,34	702,77
Automotores	67,39	37,68	61,33	84,73	99,99
Otros	29,14	16,89	27,01	36,76	40,80
De Origen Nacional	18.229,18	5.077,00	11.181,98	17.785,67	24.523,88
Distribución Secundaria - Ley 23548 y Modif.	13.862,41	3.993,06	8.596,93	13.640,11	18.881,02
Compensación	-	-	-	-	-
Otros de Origen Nacional	4.366,77	1.083,94	2.585,05	4.145,56	5.642,87
Contribuciones a la Seguridad Social	-	-	-	-	-
No Tributarios	304,14	148,26	240,15	389,23	622,28
Regalías	36,76	71,97	73,08	112,62	163,45
de Hidrocarburos	36,76	-	-	-	-
de Recursos Hídricos	-	71,97	73,08	112,62	163,45
Otros No Tributarios	267,38	76,28	167,06	276,61	458,83
Vta.Bienes y Serv.de la Adm.Publ.	-	-	-	-	-
Rentas de la Propiedad	312,22	87,04	183,79	446,43	547,70
Transferencias Corrientes	2.759,22	902,37	1.931,25	3.096,66	4.860,91
De origen Nacional	2.759,22	821,88	1.749,59	2.873,68	4.601,79
Resto	-	80,49	181,66	222,98	259,12
<b>II GASTOS CORRIENTES</b>	<b>29.934,86</b>	<b>7.703,23</b>	<b>17.096,68</b>	<b>26.480,78</b>	<b>37.974,86</b>
Gastos de Consumo	20.358,00	5.265,50	11.557,20	17.393,08	24.824,85
Personal	17.418,73	4.529,48	10.347,11	15.331,07	21.164,88
Bienes de Consumo	927,21	118,38	252,19	545,64	957,31
Servicios	2.012,05	617,64	957,90	1.516,37	2.702,66
Rentas de la Propiedad	24,71	96,74	128,65	275,30	309,43
Intereses	24,71	96,74	128,65	275,30	309,43
Otras Rentas	-	-	-	-	-
Prestaciones de la Seguridad Social	-	-	-	-	-
Transferencias Corrientes	9.552,15	2.340,99	5.410,83	8.812,40	12.840,59
Al Sector Privado	6.468,69	1.593,67	3.813,72	6.085,36	6.629,24
Al Sector Público	3.083,46	747,31	1.597,11	2.727,04	6.211,35
Municipios	2.286,58	653,66	1.391,57	2.268,41	3.167,49
Copa	2.286,58	653,66	1.391,57	2.268,41	3.167,49
Subsidio	-	-	-	-	-
Otros	796,88	93,66	205,54	458,63	3.043,85
Al Sector Externo	-	-	-	-	-

(continúa)

Cuadro 4.6.1 (conclusión)

Esquema ahorro, inversión y financiamiento	2016	2017			
	Trimestre				
	4°	1°	2°	3°	4°
	Millones de \$				
<b>III RESULTADO ECONÓMICO</b>	<b>-645,70</b>	<b>748,98</b>	<b>1.037,30</b>	<b>2.514,51</b>	<b>2.501,63</b>
<b>IV INGRESOS DE CAPITAL</b>	<b>2.717,96</b>	<b>913,59</b>	<b>2.100,39</b>	<b>2.893,42</b>	<b>3.635,79</b>
Recursos Propios de Capital	5,83	0,10	2,30	5,04	10,11
Transferencias de Capital	2.323,12	793,08	1.850,05	2.515,43	3.111,85
De Origen Nacional	2.323,12	793,08	1.850,05	2.515,43	3.111,85
Fondo Federal Solidario	654,42	124,03	312,17	496,17	764,81
Otras de Origen Nacional	1.668,70	669,05	1.537,88	2.019,26	2.347,04
Resto	-	-	-	-	-
Disminución de la Inversión Financiera	389,02	120,42	248,04	372,95	513,83
<b>V GASTOS DE CAPITAL</b>	<b>6.301,08</b>	<b>2.080,65</b>	<b>4.541,91</b>	<b>6.460,14</b>	<b>9.946,84</b>
Inversión Real Directa	5.401,09	1.745,79	3.891,26	5.568,31	8.621,48
Transferencias de Capital	416,64	71,91	211,73	239,62	508,18
Al Sector Privado	-	-	-	-	-
Al Sector Público	416,64	71,91	211,73	239,24	508,18
Al Sector Público por FFS	196,33	37,21	93,65	148,85	229,44
Otras	220,32	34,70	118,08	90,39	278,73
Al Sector Externo	-	-	-	-	-
Inversión Financiera	483,35	262,95	438,92	652,21	817,19
<b>VI INGRESOS TOTALES</b>	<b>32.007,11</b>	<b>9.365,80</b>	<b>20.234,36</b>	<b>31.888,71</b>	<b>44.112,29</b>
<b>VII GASTOS TOTALES</b>	<b>36.235,94</b>	<b>9.783,88</b>	<b>21.638,59</b>	<b>32.940,92</b>	<b>47.921,71</b>
<b>VIII RESULTADO FINANCIERO</b>	<b>-4.228,83</b>	<b>-418,08</b>	<b>-1.404,23</b>	<b>-1.052,21</b>	<b>-3.809,41</b>
<b>IX RESULTADO PRIMARIO</b>	<b>-4.204,12</b>	<b>-321,34</b>	<b>-1.275,58</b>	<b>-776,90</b>	<b>-3.499,99</b>
<b>X GASTO PRIMARIO</b>	<b>36.211,23</b>	<b>9.687,14</b>	<b>21.509,93</b>	<b>32.665,62</b>	<b>47.612,28</b>

Fuente: Ministerio del Interior, Obras Públicas y Vivienda.



## **ASPECTOS FINANCIEROS**





## DEFINICIONES Y CONCEPTOS

**Préstamos Sistema financiero (Cuadro 1)**

Definición: Cantidad de dinero otorgada por entidades financieras a prestatarios totales.

Observaciones: Se consideran los préstamos a personas (físicas o jurídicas) no financieras totales. Se toman los saldos del último día de cada trimestre y se promedian.

Unidad de Medida: en miles de pesos corrientes, promedio anual.

Fuente: Banco Central de la República Argentina (BCRA)

[http://www.bcra.gov.ar/PublicacionesEstadisticas/Cuadros\\_estandarizados\\_series\\_estadisticas.asp](http://www.bcra.gov.ar/PublicacionesEstadisticas/Cuadros_estandarizados_series_estadisticas.asp)

**Préstamos Sistema financiero cada 1000 habitantes (Cuadro 2)**

Definición: Préstamos Sistema Financiero cada 1000 Habitantes.

Observaciones: Se calcula en base a la población estimada para cada año por el INDEC, sobre la proyección censal. Se consideran los préstamos a personas (físicas o jurídicas) no financieras totales. Se toman los saldos del último día de cada trimestre y se promedian.

Unidad de Medida: en miles de pesos corrientes, promedio anual.

Fuente: Elaboración propia, base Banco Central de la República Argentina (BCRA) y Min. Hacienda - Instituto Nacional de Estadísticas y Censos (INDEC).

**Depósitos sistema financiero (cuadro 3)**

Definición: Cantidad de dinero ingresada a entidades financieras por depositantes totales.

Observaciones: Se consideran los depósitos de personas (físicas o jurídicas) no financieras totales. Se toman los saldos del último día de cada trimestre y se promedian.

Unidad de Medida: en miles de pesos corrientes, promedio anual.

Fuente: Banco Central de la República Argentina (BCRA).

[http://www.bcra.gov.ar/PublicacionesEstadisticas/Cuadros\\_estandarizados\\_series\\_estadisticas.asp](http://www.bcra.gov.ar/PublicacionesEstadisticas/Cuadros_estandarizados_series_estadisticas.asp)

**Depósitos Sistema Financiero cada 1000 habitantes (Cuadro 4)**

Definición: Cantidad de dinero ingresada a entidades financieras por depositantes totales, por habitante.

Observaciones: Se calcula en base a la población estimada para cada año por el INDEC, sobre la proyección censal. Se consideran los depósitos de personas (físicas o jurídicas) no financieras totales. Se toman los saldos del último día de cada trimestre y se promedian.

Unidad de Medida: en miles de pesos corrientes, promedio anual.

Fuente: Elaboración propia, base Banco Central de la República Argentina (BCRA) y Min. Hacienda - Instituto Nacional de Estadísticas y Censos (INDEC).

**Efectivo Sistema Financiero (Cuadro 5)**

Definición: Cantidad de dinero de liquidez inmediata en entidades financieras.

Observaciones: Se consideran las disponibilidades en efectivo de las entidades financieras. Se toman los saldos del último día de cada trimestre y se promedian.

Unidad de Medida: en miles de pesos corrientes, promedio anual.

Fuente: Banco Central de la República Argentina (BCRA).

[http://www.bcra.gov.ar/PublicacionesEstadisticas/Cuadros\\_estandarizados\\_series\\_estadisticas.asp](http://www.bcra.gov.ar/PublicacionesEstadisticas/Cuadros_estandarizados_series_estadisticas.asp)

**Préstamos del Sector Privado (Cuadro 6)**

Definición: Cantidad de dinero otorgada por entidades financieras a prestatarios privados.

Observaciones: Se consideran los préstamos a personas (físicas o jurídicas) del sector privado no financieras. Se toman los saldos del último día de cada trimestre y se promedian.

Unidad de Medida: en miles de pesos corrientes, promedio anual.

Fuente: Banco Central de la República Argentina (BCRA).

[http://www.bcra.gov.ar/PublicacionesEstadisticas/Cuadros\\_estandarizados\\_series\\_estadisticas.asp](http://www.bcra.gov.ar/PublicacionesEstadisticas/Cuadros_estandarizados_series_estadisticas.asp)

**Préstamos del Sector Público (Cuadro 7)**

Definición: Cantidad de dinero otorgada por entidades financieras a prestatarios públicos.

Observaciones: Se consideran los préstamos a personas (físicas o jurídicas) del sector público no financieras. Se toman los saldos del último día de cada trimestre y se promedian.

Unidad de Medida: en miles de pesos corrientes, promedio anual.

Fuente: Banco Central de la República Argentina (BCRA).

[http://www.bcra.gov.ar/PublicacionesEstadisticas/Cuadros\\_estandarizados\\_series\\_estadisticas.asp](http://www.bcra.gov.ar/PublicacionesEstadisticas/Cuadros_estandarizados_series_estadisticas.asp)

### **Depósitos Del Sector Privado (Cuadro 8)**

Definición: Cantidad de dinero ingresada a entidades financieras por depositantes privados.

Observaciones: Se consideran los depósitos de personas (físicas o jurídicas) del sector privado no financieras. Se toman los saldos del último día de cada trimestre y se promedian.

Unidad de Medida: en miles de pesos corrientes, promedio anual.

Fuente: Banco Central de la República Argentina (BCRA).

[http://www.bcra.gov.ar/PublicacionesEstadisticas/Cuadros\\_estandarizados\\_series\\_estadisticas.asp](http://www.bcra.gov.ar/PublicacionesEstadisticas/Cuadros_estandarizados_series_estadisticas.asp)

### **Depósitos del Sector Público (cuadro 9)**

Definición: Cantidad de dinero ingresada a entidades financieras por depositantes públicos.

Observaciones: Se consideran los depósitos de personas (físicas o jurídicas) del sector público no financieras. Se toman los saldos del último día de cada trimestre y se promedian.

Unidad de Medida: en miles de pesos corrientes, promedio anual.

Fuente: Banco Central de la República Argentina (BCRA).

[http://www.bcra.gov.ar/PublicacionesEstadisticas/Cuadros\\_estandarizados\\_series\\_estadisticas.asp](http://www.bcra.gov.ar/PublicacionesEstadisticas/Cuadros_estandarizados_series_estadisticas.asp)

<b>5</b>	<b>Aspectos Financieros</b>	
5.1	Préstamos sistema financiero según provincia. Región Noreste. Años 2013-2017	147
5.2	Préstamos sistema financiero por cada 1000 habitantes según provincia. Región Noreste. Años 2013-2017	147
5.3	Depósitos sistema financiero según provincia. Región Noreste. Años 2013-2017	147
5.4	Depósitos sistema financiero por cada 1000 habitantes según provincia. Región Noreste. Años 2013-2017	147
5.5	Efectivo sistema financiero según provincia. Región Noreste. Años 2013-2017	148
5.6	Préstamos del sector privado según provincia. Región Noreste. Años 2013-2017	148
5.7	Préstamos del sector público según provincia. Región Noreste. Años 2013-2017	148
5.8	Depósitos del sector privado según provincia. Región Noreste. Años 2013-2017	148
5.9	Depósitos del sector público según provincia. Región Noreste. Años 2013-2017	149



**Cuadro 5.1** Préstamos sistema financiero<sup>(1)</sup> según provincia. Región Noreste. Años 2013-2017

Provincia	2013	2014	2015	2016	2017
	Miles de pesos				
Corrientes	3.214.225	3.974.871	5.209.542	6.816.117	12.017.315
Chaco	4.705.037	5.861.710	7.408.090	9.398.844	37.614.682
Formosa	1.302.465	1.592.129	2.059.973	3.083.111	4.621.436
Misiones	5.106.600	6.540.997	8.801.945	11.884.669	17.421.872

<sup>(1)</sup>Cantidad de dinero otorgada por entidades financieras a prestatarios totales.

**Nota:** Se consideran los préstamos a personas (físicas o jurídicas) no financieras totales. Se toman los saldos del último día de cada trimestre y se promedian.

**Fuente:** Ministerio del Interior, Obras Públicas y Vivienda.

**Cuadro 5.2** Préstamos sistema financiero por cada 1.000 habitantes<sup>(1)</sup> según provincia. Región Noreste. Años 2013-2017

Provincia	2013	2014	2015	2016	2017
	Miles de pesos				
Corrientes	3.063	3.750	4.867	6.307	11.016
Chaco	4.209	5.185	6.480	8.132	11.680
Formosa	2.292	2.775	3.556	5.274	7.834
Misiones	4.404	5.569	7.400	9.869	14.295

<sup>(1)</sup>Cantidad de dinero otorgada por entidades financieras a prestatarios totales por cada 1.000 habitantes.

**Nota:** Se calcula en base a la población estimada para cada año por el INDEC, sobre la proyección censal. Se consideran los préstamos a personas (físicas o jurídicas) no financieras totales. Se toman los saldos del último día de cada trimestre y se promedian.

**Fuente:** Ministerio del Interior, Obras Públicas y Vivienda.

**Cuadro 5.3** Depósitos sistema financiero<sup>(1)</sup>, según provincia. Región Noreste. Años 2013-2017

Provincia	2013	2014	2015	2016	2017
	Miles de pesos				
Corrientes	5.110.221	6.733.999	10.013.770	15.868.872	25.311.133
Chaco	5.152.146	7.179.630	10.767.153	16.157.541	22.946.309
Formosa	2.888.007	3.743.887	5.100.689	7.241.728	11.710.433
Misiones	6.164.796	7.445.416	9.813.315	13.547.352	20.428.063

<sup>(1)</sup>Cantidad de dinero ingresada a entidades financieras por depositantes totales.

**Nota:** Se consideran los depósitos de personas (físicas o jurídicas) no financieras totales. Se toman los saldos del último día de cada trimestre y se promedian.

**Fuente:** Ministerio del Interior, Obras Públicas y Vivienda.

**Cuadro 5.4** Depósitos sistema financiero por cada 1.000 habitantes<sup>(1)</sup>, según provincia. Región Noreste. Años 2013-2017

Provincia	2013	2014	2015	2016	2017
	Miles de pesos				
Corrientes	4.870	6.354	9.356	14.684	23.201
Chaco	4.609	6.350	9.418	13.980	19.643
Formosa	5.076	6.524	8.806	12.387	19.851
Misiones	5.317	6.339	8.250	11.250	16.761

<sup>(1)</sup>Cantidad de dinero ingresada a entidades financieras por depositantes totales por cada 1.000 habitantes.

**Nota:** Se calcula en base a la población estimada para cada año por el INDEC, sobre la proyección censal. Se consideran los depósitos de personas (físicas o jurídicas) no financieras totales. Se toman los saldos del último día de cada trimestre y se promedian.

**Fuente:** Ministerio del Interior, Obras Públicas y Vivienda.

**Cuadro 5.5** Efectivo sistema financiero<sup>(1)</sup>, según provincia. Región Noreste. Años 2013-2017

Provincia	2013	2014	2015	2016	2017
	Miles de pesos				
Corrientes	528.067	686.736	971.239	1.231.623	1.833.632
Chaco	459.047	480.705	674.421	815.620	3.240.646
Formosa	361.943	388.313	446.808	498.593	1.124.770
Misiones	566.656	729.070	823.547	999.268	1.525.696

<sup>(1)</sup>Cantidad de dinero de liquidez inmediata en entidades financieras.

**Nota:** Se consideran las disponibilidades en efectivo de las entidades financieras. Se toman los saldos del último día de cada trimestre y se promedian.

**Fuente:** Ministerio del Interior, Obras Públicas y Vivienda.

**Cuadro 5.6** Préstamos del sector privado<sup>(1)</sup>, según provincia. Región Noreste. Años 2013-2017

Provincia	2013	2014	2015	2016	2017
	Miles de pesos				
Corrientes	3.209.387	3.971.973	5.208.691	6.816.042	11.954.442
Chaco	4.303.345	5.404.775	7.113.578	9.207.748	37.144.206
Formosa	1.302.450	1.592.121	2.059.972	3.083.110	4.612.648
Misiones	5.103.253	6.534.353	8.792.538	11.874.085	17.325.947

<sup>(1)</sup>Cantidad de dinero otorgada por entidades financieras a prestatarios privados.

**Nota:** Se consideran los préstamos a personas (físicas y jurídicas) del sector privado no financieras. Se toman los saldos del último día de cada trimestre y se promedian.

**Fuente:** Ministerio del Interior, Obras Públicas y Vivienda.

**Cuadro 5.7** Préstamos del sector público<sup>(1)</sup>, según provincia. Región Noreste. Años 2013-2017

Provincia	2013	2014	2015	2016	2017
	Miles de pesos				
Corrientes	4.838	2.898	851	75	62.873
Chaco	401.692	456.934	294.513	191.096	470.475
Formosa	15	8	1	1	8.788
Misiones	3.347	6.644	9.407	10.584	95.924

<sup>(1)</sup>Cantidad de dinero otorgada por entidades financieras a prestatarios públicos.

**Nota:** Se consideran los préstamos a personas (físicas o jurídicas) del sector público no financieras. Se toman los saldos del último día de cada trimestre y se promedian.

**Fuente:** Ministerio del Interior, Obras Públicas y Vivienda.

**Cuadro 5.8** Depósitos del sector privado<sup>(1)</sup>, según provincia. Región Noreste. Años 2013-2017

Provincia	2013	2014	2015	2016	2017
	Miles de pesos				
Corrientes	3.692.540	4.532.268	6.455.323	10.174.965	17.669.619
Chaco	3.871.805	5.320.949	8.121.788	12.361.856	44.590.286
Formosa	1.321.057	1.655.539	2.738.807	4.224.938	6.144.962
Misiones	3.368.403	4.478.941	6.745.010	9.701.893	14.609.032

<sup>(1)</sup>Cantidad de dinero ingresada a entidades financieras por depositantes privados.

**Nota:** Se consideran los depósitos de personas (físicas o jurídicas) del sector privado no financieras. Se toman los saldos del último día de cada trimestre y se promedian.

**Fuente:** Ministerio del Interior, Obras Públicas y Vivienda.

**Cuadro 5.9** Depósitos del sector público<sup>(1)</sup>, según provincia. Región Noreste. Años 2013-2017

Provincia	2013	2014	2015	2016	2017
	Miles de pesos				
Corrientes	1.417.681	2.201.731	3.558.446	5.693.907	7.641.514
Chaco	1.280.341	1.858.680	2.645.365	3.795.685	13.455.159
Formosa	1.563.950	2.088.348	2.361.882	3.016.790	5.565.471
Misiones	2.796.393	2.966.475	3.068.305	3.845.459	5.819.031

<sup>(1)</sup> Cantidad de dinero ingresada a entidades financieras por depositantes públicos.

**Nota:** Se consideran los depósitos de personas (físicas o jurídicas) del sector público no financieras. Se toman los saldos del último día de cada trimestre y se promedian.

**Fuente:** Ministerio del Interior, Obras Públicas y Vivienda.





**SECTOR EXTERNO**



## DEFINICIONES Y CONCEPTOS

**Exportaciones**

Extracción de cualquier mercadería del territorio aduanero. En la provincia de Misiones se considera productos originarios de la ciudad a los extraídos, recolectados, nacidos o criados en su territorio, los elaborados o procesados íntegramente en el territorio, y los productos en cuya elaboración se utilizan materiales originarios de otra provincia o del extranjero, pero cuyo proceso de transformación realizado en la ciudad les confiere una nueva individualidad, caracterizada por el hecho de quedar clasificados en una posición arancelaria de la nomenclatura común del MERCOSUR diferente de las de los mencionados materiales. No se considera originarios los productos de operaciones o procesos efectuados en determinada provincia cuando dichas operaciones se limitan al montaje, embalaje, ensamblaje, fraccionamiento, etcétera.

**Composición de las zonas económicas**

- **China:** Desde 1997 incluye Hong Kong y desde 2000 incluye Macao.
- **MERCOSUR (Mercado Común del Sur):** Argentina, Brasil, Paraguay, Uruguay. Desde julio de 2012 Venezuela.
- **NAFTA (Tratado de Libre Comercio de América del Norte):** Estados Unidos (incluye Puerto Rico, territorios vinculados de América y territorios vinculados a Oceanía), Canadá y México.
- **Resto de ALADI (Asociación Latinoamericana de Integración):** Bolivia, Chile, Colombia, Ecuador, México, Perú, desde el 2000 Cuba. Desde 2012 Panamá.
- **Resto de Asia-Pacífico:** ASEAN, integrado por Brunei, Camboya, Filipinas, Indonesia, Laos, Malasia, Unión de Myanmar (ex Birmania), Singapur, Tailandia y Vietnam. Medio Oriente, integrado por Arabia Saudita, Bahrein, Emiratos Árabes Unidos, Irán, Irak, Israel, Jordania, Kuwait, Líbano, Omán, Qatar, República de Yemen, Siria y Territorios Autónomos Palestinos. Japón, India, Corea Democrática, Corea Republicana, Taiwán, Pakistán, Azerbaidzhan.
- **Unión Europea:** Bélgica, Dinamarca, España (desde 1995 incluye Islas Canarias), Francia (incluye Mónaco), Italia (desde 1995 incluye San Marino), Grecia, Irlanda, Luxemburgo, Países Bajos, Portugal, Reino Unido, Alemania, desde 1995 Austria, Finlandia y Suecia, desde 2004 Chipre, Eslovaquia, Eslovenia, Estonia, Hungría, Letonia, Lituania, Malta, Polonia, Rep. Checa, desde 2007 Bulgaria y Rumania. Desde 2013 Croacia.



<b>6</b>	<b>Sector Externo</b>	
6.1	Valor de las exportaciones según grandes rubros. Años 2013-2017	157
6.2	Volumen físico de las exportaciones según grandes rubros. Años 2013-2017	158
6.3	Participación relativa del valor de las exportaciones, según grandes rubros. Años 2013-2017	159
6.4	Participación relativa del volumen físico de las exportaciones, según grandes rubros. Años 2013-2017	160
6.5	Evolución del valor y volumen físico de las exportaciones de té y variaciones porcentuales. Años 2011-2017	161
6.6	Evolución del valor y volumen físico de las exportaciones de yerba mate y variaciones porcentuales. Años 2011-2017	162
6.7	Evolución del valor y volumen físico de las exportaciones de tabaco y variaciones porcentuales. Años 2011-2017	163
6.8	Evolución del valor y volumen físico de las exportaciones de pasta para papel y variaciones porcentuales. Años 2011-2017	164
6.9	Exportaciones por zonas económicas de destino. Años 2011-2017	165
6.10	Participación de las exportaciones, por zonas económicas de destino. Años 2011-2017	165
<b>Gráficos</b>		
6.1	Evolución del valor de las exportaciones. Años 2013-2017	157
6.2	Evolución del volumen físico de las exportaciones. Años 2013-2017	158
6.3	Participación relativa del valor de los principales productos exportados. Año 2017	159
6.4	Participación relativa del volumen físico de los principales productos exportados. Año 2017	160
6.5	Evolución del valor de las exportaciones de té. Años 2011-2017	161
6.6	Evolución del valor de las exportaciones de yerba mate. Años 2011-2017	162
6.7	Evolución del valor de las exportaciones de tabaco. Años 2011-2017	163
6.8	Evolución del valor de las exportaciones de pasta para papel. Años 2011-2017	164
6.9	Participación de las exportaciones, por zonas económicas de destino. Año 2017	165



Cuadro 6.1 Valor de las exportaciones según grandes rubros. Años 2013-2017

Descripción	Exportaciones				
	2013	2014	2015	2016	2017
	Dólares				
<b>Total Exportado</b>	<b>485.359.345,3</b>	<b>476.164.487,7</b>	<b>404.234.468,0</b>	<b>347.727.806,9</b>	<b>422.743.321,5</b>
Total Productos Primarios	83.851.872,3	60.947.316,5	35.687.936,9	40.171.601,4	74.178.409,7
Cítricos	8.886.890,1	7.359.616,3	4.786.232,7	5.629.505,9	3.300.811,3
Tabaco sin elaborar	73.618.925,6	50.948.583,5	29.382.577,4	33.311.041,0	60.923.373,1
Resto de productos primarios	1.346.056,6	2.639.116,6	1.519.126,9	1.231.054,5	9.954.225,3
<b>Total Manufactura de Origen Agropecuario</b>	<b>255.488.514,2</b>	<b>268.361.656,5</b>	<b>230.612.300,8</b>	<b>183.515.111,8</b>	<b>196.331.435,9</b>
Té	112.754.983,7	110.787.276,0	95.200.821,3	89.692.337,0	90.353.625,5
Yerba mate	68.564.154,0	85.297.134,3	96.999.979,2	63.772.263,3	69.174.517,4
Resto de MOA	74.169.376,5	72.277.246,2	38.411.500,3	30.050.511,5	36.803.293,0
<b>Total Manufactura de Origen Industrial</b>	<b>146.018.958,8</b>	<b>146.855.514,7</b>	<b>137.934.230,3</b>	<b>124.041.093,7</b>	<b>152.233.475,9</b>
Papel cartón y manufacturas	5.328.550,6	4.696.816,8	3.945.933,6	7.181.801,7	13.579.633,1
Pasta para papel	134.993.433,3	137.664.981,4	128.148.636,5	112.190.485,8	128.506.899,7
Resto de MOI	5.696.974,9	4.493.716,5	5.839.660,2	4.668.806,2	10.146.943,0

Fuente: IPEC. Elaboración propia en base a datos del INDEC.

Gráfico 6.1 Evolución del valor de las exportaciones. Años 2013-2017

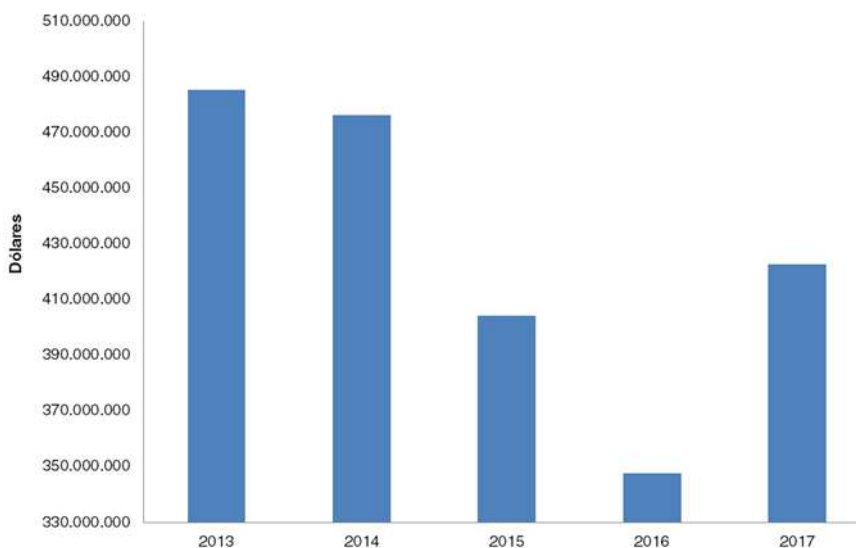

Fuente: IPEC. Elaboración propia en base a datos del INDEC.

Cuadro 6.2 Volumen físico de las exportaciones según grandes rubros. Años 2013-2017

Descripción	Exportaciones				
	2013	2014	2015	2016	2017
	kg				
<b>Total Exportado</b>	<b>510.165.435,3</b>	<b>490.506.044,6</b>	<b>381.061.464,7</b>	<b>373.039.123,2</b>	<b>490.045.485,2</b>
<b>Total Productos Primarios</b>	<b>43.871.639,3</b>	<b>41.867.217,8</b>	<b>28.740.358,9</b>	<b>26.824.798,8</b>	<b>68.313.541,4</b>
Cítricos	11.240.955,7	9.050.184,0	6.106.331,2	6.232.692,6	4.149.863,0
Tabaco sin elaborar	11.534.635,1	8.114.595,0	4.959.563,5	6.570.321,2	12.312.703,2
Resto de productos primarios	21.096.048,6	24.702.438,8	17.674.464,2	14.021.785,0	51.850.975,3
<b>Total Manufactura de Origen Agropecuario</b>	<b>262.350.150,1</b>	<b>254.774.017,2</b>	<b>175.946.039,2</b>	<b>156.935.179,8</b>	<b>171.828.462,8</b>
Té	74.088.706,8	73.860.219,7	72.265.774,1	72.580.083,5	70.798.146,9
Yerba mate	30.524.571,9	29.278.178,7	32.518.714,8	24.830.258,1	26.622.074,9
Resto de MOA	157.736.871,4	151.635.618,7	71.161.550,4	59.524.838,2	74.408.241,0
<b>Total Manufactura de Origen Industrial</b>	<b>203.943.645,8</b>	<b>193.864.809,6</b>	<b>176.375.066,6</b>	<b>189.279.144,7</b>	<b>249.903.481,0</b>
Papel cartón y manufacturas	4.719.744,5	5.773.971,2	4.514.524,7	10.892.029,4	22.546.396,2
Pasta para papel	196.343.892,7	184.821.173,0	167.786.441,0	174.663.025,2	215.184.037,8
Resto de MOI	2.880.008,6	3.269.665,4	4.074.100,9	3.724.090,2	12.173.047,0

Fuente: IPEC. Elaboración propia en base a datos del INDEC.

Gráfico 6.2 Evolución del volumen físico de las exportaciones. Años 2013-2017

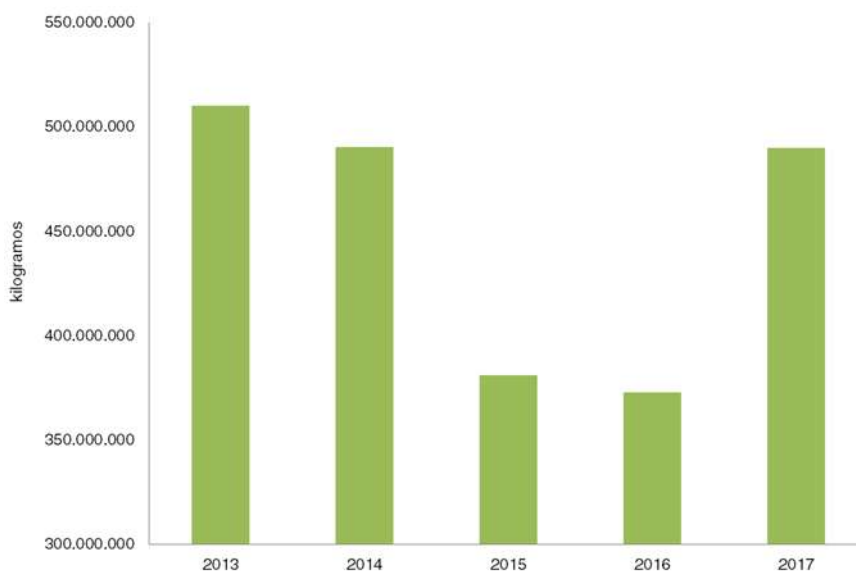

Fuente: IPEC. Elaboración propia en base a datos del INDEC.



**Cuadro 6.3** Participación relativa del valor de las exportaciones, según grandes rubros. Años 2013-2017

Descripción	Exportaciones				
	2013	2014	2015	2016	2017
	%				
<b>Total Exportado</b>	<b>100</b>	<b>100</b>	<b>100</b>	<b>100</b>	<b>100</b>
<b>Total Productos Primarios</b>	<b>17,3</b>	<b>12,8</b>	<b>8,8</b>	<b>11,6</b>	<b>17,5</b>
Cítricos	1,8	1,5	1,2	1,6	0,8
Tabaco sin elaborar	15,2	10,7	7,3	9,6	14,4
Resto de productos primarios	0,3	0,6	0,4	0,4	2,4
<b>Total Manufactura de Origen Agropecuario</b>	<b>52,6</b>	<b>56,4</b>	<b>57,0</b>	<b>52,8</b>	<b>46,4</b>
Té	23,2	23,3	23,6	25,8	21,4
Yerba mate	14,1	17,9	24,0	18,3	16,4
Resto de MOA	15,3	15,2	9,5	8,6	8,7
<b>Total Manufactura de Origen Industrial</b>	<b>30,1</b>	<b>30,8</b>	<b>34,1</b>	<b>35,7</b>	<b>36,0</b>
Papel cartón y manufacturas	1,1	1,0	1,0	2,1	3,2
Pasta para papel	27,8	28,9	31,7	32,3	30,4
Resto de MOI	1,2	0,9	1,4	1,3	2,4

Fuente: IPEC. Elaboración propia en base a datos del INDEC.

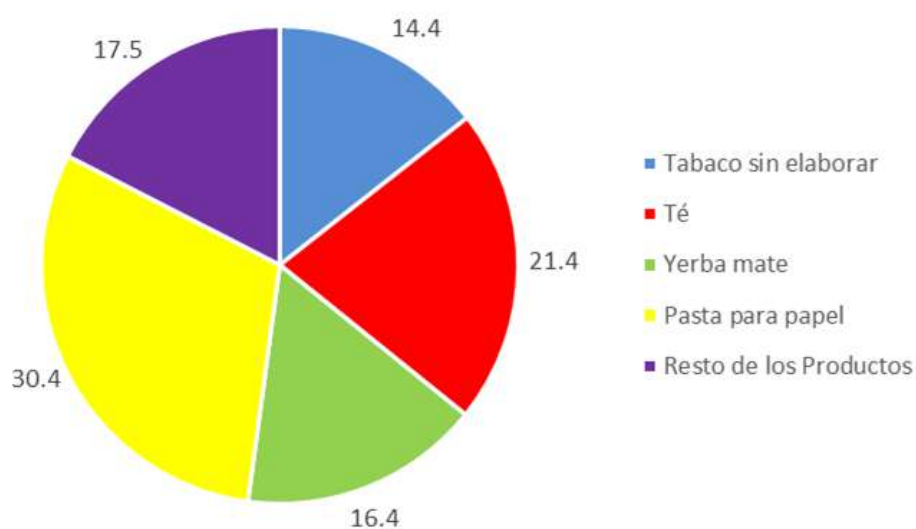
**Gráfico 6.3** Participación relativa del valor de los principales productos exportados. Año 2017

Fuente: IPEC. Elaboración propia en base a datos del INDEC.

Cuadro 6.4 Participación relativa del volumen físico de las exportaciones, según grandes rubros. Años 2013-2017

Descripción	Exportaciones				
	2013	2014	2015	2016	2017
	%				
<b>Total Exportado</b>	<b>100</b>	<b>100</b>	<b>100</b>	<b>100</b>	<b>100</b>
<b>Total Productos Primarios</b>	<b>8,6</b>	<b>8,5</b>	<b>7,5</b>	<b>7,2</b>	<b>13,9</b>
Cítricos	2,2	1,8	1,6	1,7	0,8
Tabaco sin elaborar	2,3	1,7	1,3	1,8	2,5
Resto de productos primarios	4,1	5,0	4,6	3,8	10,6
<b>Total Manufactura de Origen Agropecuario</b>	<b>51,4</b>	<b>51,9</b>	<b>46,2</b>	<b>42,1</b>	<b>35,1</b>
Té	14,5	15,1	19,0	19,5	14,4
Yerba mate	6,0	6,0	8,5	6,7	5,4
Resto de MOA	30,9	30,9	18,7	16,0	15,2
<b>Total Manufactura de Origen Industrial</b>	<b>40,0</b>	<b>39,5</b>	<b>46,3</b>	<b>50,7</b>	<b>51,0</b>
Papel cartón y manufacturas	0,9	1,2	1,2	2,9	4,6
Pasta para papel	38,5	37,7	44,0	46,8	43,9
Resto de MOI	0,6	0,7	1,1	1,0	2,5

Fuente: IPEC. Elaboración propia en base a datos del INDEC.

Gráfico 6.4 Participación relativa del volumen físico de los principales productos exportados. Año 2017

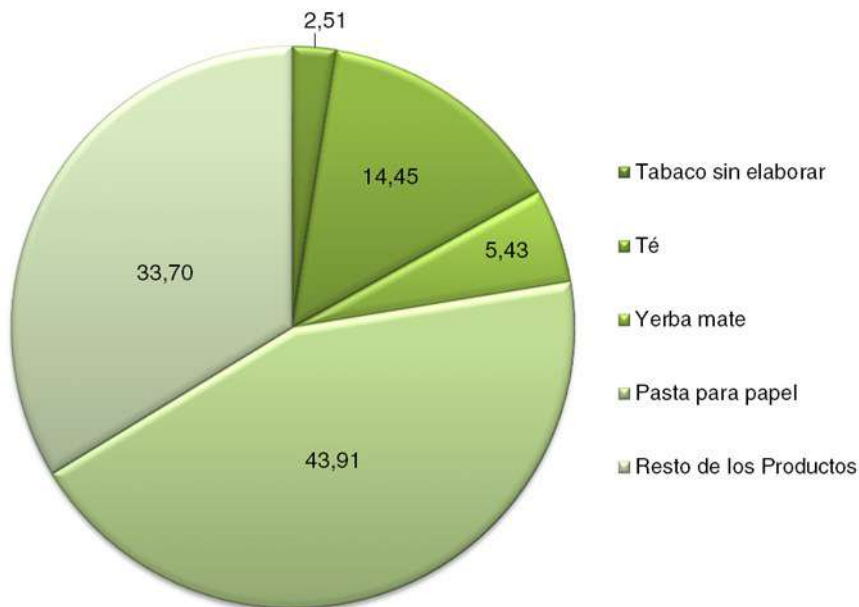

Fuente: IPEC. Elaboración propia en base a datos del INDEC.

**Cuadro 6.5** Evolución del valor y volumen físico de las exportaciones de té y variaciones porcentuales. Años 2011-2017

Período	Exportaciones de Té			
	Monto	Variación anual de monto	Cantidades	Variación anual de cantidades
	Dólares	%	kg	%
2011	101.664.938,0	11,7	83.688.084,0	0,7
2012	103.230.296,6	1,5	75.429.461,5	-9,9
2013	112.658.183,7	9,1	74.088.706,8	-1,8
2014	110.787.276,0	-1,7	73.860.219,7	-0,3
2015	95.200.821,3	-14,1	72.265.774,1	-2,2
2016	89.853.705,5	-5,6	72.580.083,5	0,4
2017	90.353.625,5	0,6	70.798.146,9	-2,5

Fuente: IPEC. Elaboración propia en base a datos del INDEC.

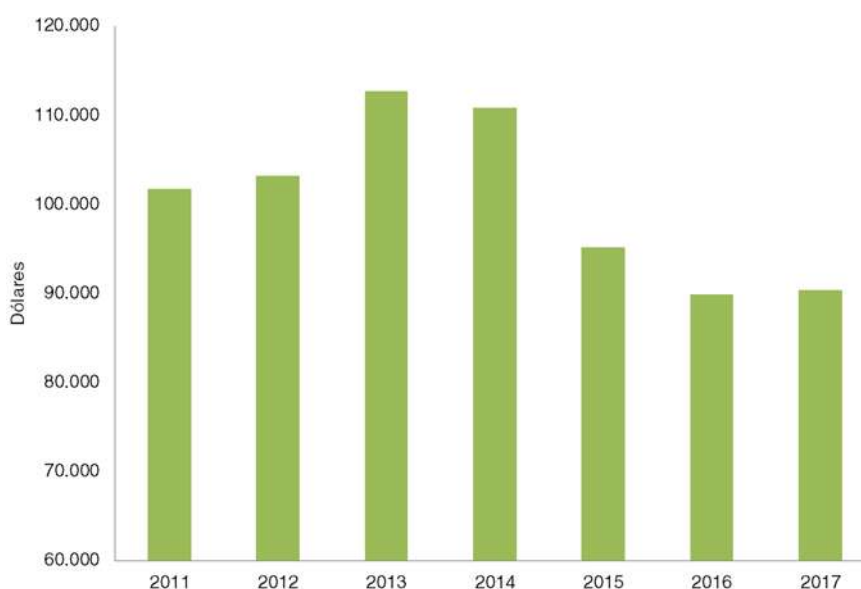
**Gráfico 6.5** Evolución del valor de las exportaciones de té. Años 2011-2017

Fuente: IPEC. Elaboración propia en base a datos del INDEC.

**Cuadro 6.6** Evolución del valor y volumen físico de las exportaciones de yerba mate y variaciones porcentuales. Años 2011-2017

Período	Exportaciones de Yerba Mate			
	Monto	Variación anual de monto	Cantidades	Variación anual de cantidades
	Dólares	%	kg	%
2011	41.080.504,0	15,0	32.732.691,0	-5,9
2012	57.091.992,3	39,0	29.489.722,2	-9,9
2013	68.564.154,0	20,1	30.524.571,9	3,5
2014	85.297.134,3	24,4	29.278.178,7	-4,1
2015	96.999.979,2	13,7	32.518.714,8	11,1
2016	63.772.263,3	-34,3	24.830.258,1	-23,6
2017	69.174.517,4	8,5	26.622.074,9	7,2

Fuente: IPEC. Elaboración propia en base a datos del INDEC.

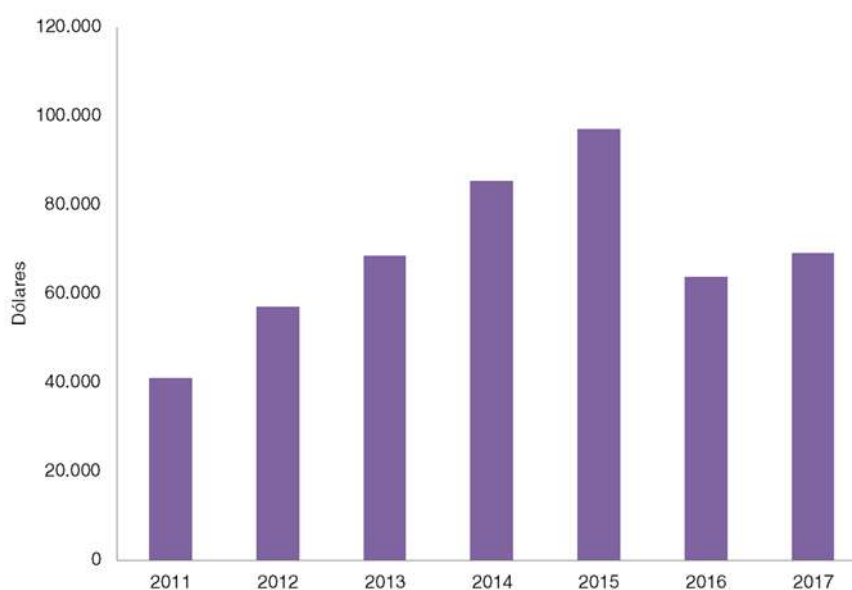
**Gráfico 6.6** Evolución del valor de las exportaciones de yerba mate. Años 2011-2017

Fuente: IPEC. Elaboración propia en base a datos del INDEC.

**Cuadro 6.7** Evolución del valor y volumen físico de las exportaciones de tabaco y variaciones porcentuales. Años 2011-2017

Período	Exportaciones de Tabaco			
	Monto	Variación anual de monto	Cantidades	Variación anual de cantidades
	Dólares	%	kg	%
2011	87.450.580,0	19,1	15.562.470,0	16,1
2012	75.769.359,6	-13,4	12.049.291,8	-22,6
2013	73.618.925,6	-2,8	11.534.635,1	-4,3
2014	50.948.583,5	-30,8	8.114.595,0	-29,7
2015	29.382.577,4	-42,3	4.959.563,5	-38,9
2016	33.311.041,0	13,4	6.570.321,2	32,5
2017	60.923.373,1	82,9	12.312.703,2	87,4

Fuente: IPEC. Elaboración propia en base a datos del INDEC.

**Gráfico 6.7** Evolución del valor de las exportaciones de tabaco. Años 2011-2017

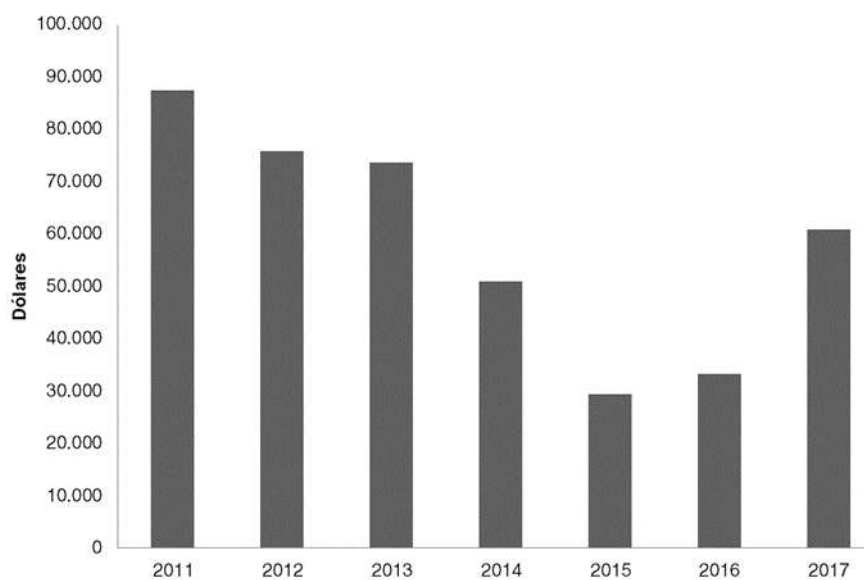

Fuente: IPEC. Elaboración propia en base a datos del INDEC.

**Cuadro 6.8** Evolución del valor y volumen físico de las exportaciones de pasta para papel y variaciones porcentuales. Años 2011-2017

Período	Exportaciones de Pasta para papel			
	Monto	Variación anual de monto	Cantidades	Variación anual de cantidades
	Dólares	%	kg	%
2011	166.829.863,0	-7,1	203.122.941	-11,2
2012	115.543.280,2	-30,7	163.322.600	-19,6
2013	134.993.433,3	16,8	196.343.893	20,2
2014	137.664.981,4	2,0	184.821.173	-5,9
2015	128.148.636,5	-6,9	167.786.441	-9,2
2016	112.190.485,8	-12,5	174.663.025	4,1
2017	128.506.899,7	14,5	215.184.038	23,2

Fuente: IPEC. Elaboración propia en base a datos del INDEC.

**Gráfico 6.8** Evolución del valor de las exportaciones de pasta para papel. Años 2011-2017

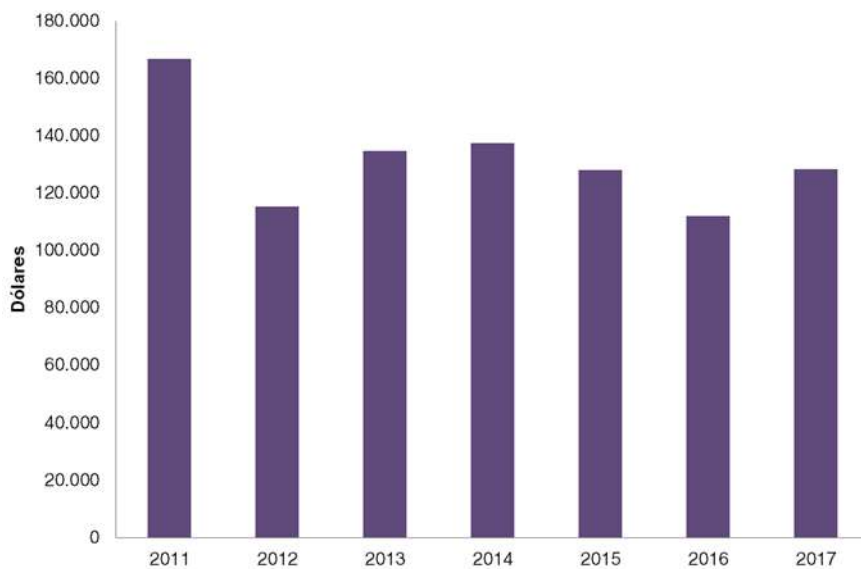

Fuente: IPEC. Elaboración propia en base a datos del INDEC.

Cuadro 6.9 Exportaciones por zonas económicas de destino. Años 2011-2017

Año	Total	Zona económica de destino						
		Mercosur	Resto de Aladi	Nafta	Unión Europea	China	Resto de Asia - Pacífico	Resto
Dólares								
2011	535.711.702,3	148.111.938,9	22.298.637,3	100.944.240,1	67.137.130,1	59.012.723,5	35.185.412,3	103.021.620,0
2012	441.195.989,5	105.741.987,4	17.873.668,5	91.676.118,7	58.563.143,3	28.331.240,7	48.735.463,7	90.274.367,2
2013	485.359.345,3	122.336.701,3	17.539.340,2	118.646.245,4	46.019.745,2	44.915.208,6	56.121.378,4	79.780.726,2
2014	476.177.581,2	143.611.712,1	15.997.060,3	113.960.516,9	32.862.735,6	18.552.298,4	76.554.426,3	74.638.831,8
2015	404.139.193,3	127.157.392,8	16.415.084,1	89.031.392,1	15.954.900,7	11.324.380,4	87.196.624,9	57.059.418,3
2016	345.517.904,9	106.633.604,8	13.271.305,6	87.123.085,0	23.522.355,0	31.793.425,0	57.528.886,7	25.645.242,8
2017	422.743.320,0	72.195.683,0	22.984.642,0	93.226.132,0	54.861.048,0	83.349.274,0	63.144.764,0	32.981.777,0

Fuente: IPEC. Elaboración propia en base a datos del INDEC.

Cuadro 6.10 Participación de las exportaciones, por zonas económicas de destino. Años 2011-2017

Año	Total	Zona económica de destino						
		Mercosur	Resto de ALADI	NAFTA	Unión Europea	China	Resto de Asia-Pacífico	Resto
%								
2011	100,00	36,5	-	20,1	14,1	11,1	9,7	8,5
2012	100,00	33,7	0,1	23,1	16,1	6,7	14,2	6,1
2013	100,00	33,6	0,0	26,3	9,7	9,5	14,9	6,0
2014	100,00	37,7	0,0	26,7	6,5	4,6	19,2	5,3
2015	100,00	40,1	0,0	24,6	6,8	3,0	23,6	1,9
2016	100,00	35,5	0,0	25,6	8,7	9,2	19,0	2,0
2017	100,00	17,1	5,4	22,1	13,0	19,7	14,9	7,8

Fuente: IPEC. Elaboración propia en base a datos del INDEC.

Gráfico 6.9 Participación relativa de las exportaciones, por zonas económicas de destino. Año 2017

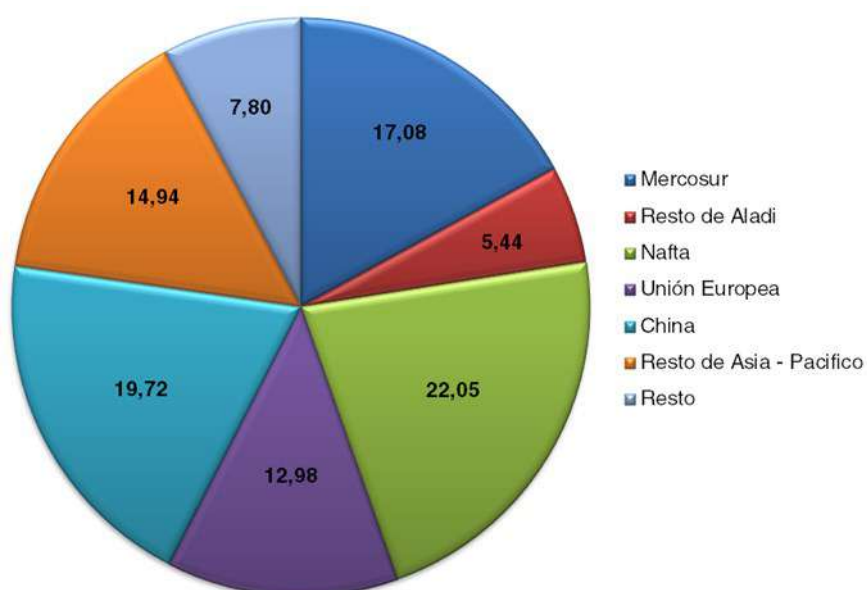

Fuente: IPEC. Elaboración propia en base a datos del INDEC.





## LOS SIGUIENTES ORGANISMOS HAN COLABORADO EN LA PUBLICACIÓN DEL PRESENTE VOLUMEN

- Asociación de Distribuidores de Energía Eléctrica de Argentina (ADEERA)
- Asociación de Fabricantes de Cemento Portland (AFCP)
- Dirección de Asuntos de Familia y Género de la Policía de la Provincia de Misiones.
- Dirección Nacional de Registro del Automotor y Créditos Prendarios (DNRPA)
- Dirección de Violencia Familiar y de Género. Línea 102. Ministerio de desarrollo social, la mujer y la juventud de la Provincia de Misiones.
- Instituto de Estadística y Registro de la Industria de la Construcción (IERIC)
- Instituto Geográfico Militar
- Instituto Nacional de Cine y Artes Audiovisuales (INCAA)
- Instituto Nacional de Estadística y Censos (INDEC)
- Instituto Nacional de la Yerba Mate (INYM)
- Ministerio de Educación de la Provincia de Misiones. Subsecretaría de Educación. Dirección de Programación y Organización Educativa. Dirección de Estadística Educativa
- Ministerio de Energía y Minería de la Nación
- Ministerio de Gobierno de la Provincia de Misiones. Dirección General de Planeamiento y Estrategia de la Policía de la Provincia de Misiones. Departamento de "Sistema GEO Referenciada y Estadística Oportuna". Dirección General del Servicio Penitenciario de la Provincia de Misiones
- Ministerio de Salud Pública de la Provincia de Misiones. Dirección de Programación y Planificación. Dirección de Estadísticas de Salud.
- Ministerio de Trabajo de la Nación. Observatorio del Empleo y Dinámica Empresarial.
- Ministerio de Turismo de la Provincia de Misiones. Dirección de Fiscalización Turística
- Ministerio del Agro y la Producción de la Provincia de Misiones. Fundación Asuntos Agrarios
- Oficina de Prevención ante Fenómenos Naturales de Posadas (OPAD)
- Secretaría de Agricultura, Ganadería, Pesca y Alimentos de la Nación (SAGPyA)
- Subsecretaría de Relaciones con la Comunidad. Línea 137. Ministerio de Gobierno de la Provincia de Misiones.

Finalmente, un agradecimiento especial al Sr. Neco Barrios Hermosa por la elaboración de la tapa y contratapa de la presente publicación.







**MISIONES**  
PROVINCIA

**IPEC**  
INSTITUTO PROVINCIAL DE  
ESTADÍSTICA Y CENSOS

25 de Mayo 1460 2° y 3° piso  
Tel. 376-4447014  
Fax: 376-4447018

Sitio web: [www.ipecmisiones.org](http://www.ipecmisiones.org)  
Correo: [ipecc@misiones.gov.ar](mailto:ipecc@misiones.gov.ar)